Пролетарии всех стран, соединяйтесь!

Орджоникидзевская ПРАВДА

Орган Орджоникидзевского Крайкома ВКП(б), Краевого Совета депутатов трудящихся и Ворошиловского горкома ВКП(б)

№ 101 (2165)
СРЕДА
30
АПРЕЛЯ
1941 год
Цена 15 коп.

Стахановцам промышленности, транспорта, торговли и сельского хозяйства, знатным людям нашей страны—большевистский привет!

(Из первомайских лозунгов ЦК ВКП(б)

По-большевистски заботиться о производстве товаров ширпотреба

Партия и правительство создали все возможности для развития промышленности, производящей товары массового спроса. Постановление Совнаркома Союза ССР и Центрального Комитета ВКП(б) «О мероприятиях по увеличению производства товаров широкого потребления и продовольствия из местного сырья» устранило всякие препятствия с пути растущей местной промышленности, разбудило творческую инициативу партийных и непартийных большевиков.

Вооруженные этим решением, партийные и советские организации отдельных районов нашего края, особенно богатого природным сырьем, добились уже неплохих результатов в создании хорошо работающих комбинатов, коллективы которых, участвуя в предмайском соревновании, накопили немалый опыт организации производства товаров широкого потребления. До постановления партии и правительства в Труновском районе не было местной промышленности, а сейчас там создан райпромкомбинат, который, несмотря на свою относительную молодость, сумел умело использовать местное сырье и выполнить квартальный план на 131 процент.

Вновь созданный в первом квартале текущего года в Апанасенковском районе райпромкомбинат приступил к выпуску пищевых продуктов, заготовке деталей крестьянских ходов, организовал мастерскую по ремонту предметов бытового обихода.

Словом, там, где правильно поняли постановление партии и правительства, где сразу же руководители партийных и советских организаций приступили к практическим делам, а не к составлению разных прожектерских планов и широковещательных деклараций, там имеются неплохие результаты, местная промышленность уверенно движется в гору, а трудящиеся района получают необходимые изделия из местного сырья.

Но, как показывают факты, далеко не во всех районах края руководители партийных и советских организаций правильно поняли свои задачи в области развязывания местной промышленности. Нашлись, оказывается, и такие руководители, которые всю свою деятельность в этой области свели к праздным разговорам.

Три с лишним месяца прошло со дня опубликования постановления партии и правительства об увеличении производства товаров широкого потребления и продовольствия из местного сырья, а что, например, за это время сделано в Либкнехтовском районе? Оказывается, за это время руководители районных организаций только установили, что район богат сырьем, наметили организовать 11 новых производств и на этом порешили поставить точку, очевидно, полагая, что практическую работу за них должен выполнять кто-то другой. А в итоге за 3,5 месяца в районе создана только швейная мастерская, которая работает на материалах, производящихся, конечно, не в Либкнехтовском районе.

Не дальше, чем в Либкнехтовском, продвинулись в использовании местного сырья и в Нагутском районе. Несмотря на предупреждения со стороны руководящих органов, в этом районе все еще продолжают медлить с организацией производств.

В некоторых районах, в частности в Икон-Халкском, Прегражденском, Кизлярском, Ворошиловском и других, создали промкомбинаты, установили штаты, утвердили директоров, но дальше этого дело не двигается. Местные организации этих районов попрежнему целиком и полностью строят свои расчеты на привозные веники, кошолки, прищепки и прочие изделия.

Кое-где наблюдаются и такие факты, когда при утверждении производственных планов райпромкомбинатов местные Советы исходят не из запросов населения и возможностей, а из стремления щегольнуть крупными, миллионными цифрами. Так, например, поступил исполком райсовета Минводского района. Он утвердил план местного промкомбината в объеме 1 миллиона 14 тысяч рублей. Однако в этом миллионном плане изделия действительно широкого потребления составляют лишь 40 процентов, а 60 процентов занимает так называемая «художественная» продукция. Вряд ли трудящиеся Минводского района имеют такую огромную страсть к аляповатым изделиям местных «художников». Говорят, что в Минводах все полки забиты низкосортными художественными изделиями местного промкомбината, но зато трудно достать обыкновенный веник. Веники торгующие организации продолжают завозить в район из других мест Советского Союза. Подобные факты наблюдаются и в других районах. Они говорят о нежелании некоторых руководителей по существу выполнять решения партии и правительства о производстве товаров ширпотреба.

Партия и правительство требуют от местных организаций, чтобы они занимались удовлетворением первоочередных нужд населения, чтобы изделия местной промышленности по своему качеству приближались к лучшим образцам, вырабатываемым государственной промышленностью. Изделия должны быть прочными, удобными для пользования и красиво оформлены. Факты говорят о том, что Минводский райсовет очень далеко отстоит от решения этой задачи.

Постановление Совета Народных Комиссаров Союза ССР и Центрального Комитета ВКП(б) о развитии производства товаров широкого потребления и продовольствия из местного сырья является новым проявлением подлинно сталинской заботы о повышении материального уровня трудящихся социалистической родины, об удовлетворении их неотложных нужд. Долг всех партийных организаций и советских органов, всех партийных и непартийных большевиков вести неустанную борьбу за выполнение этого постановления.

НОВЫМИ ПРОИЗВОДСТВЕННЫМИ ПОБЕДАМИ ВСТРЕЧАЮТ ТРУДЯЩИЕСЯ КРАЯ ПЕРВОЕ МАЯ

Дорога им. К. Е. Ворошилова досрочно выполнила четырехмесячный план

РОСТОВ-ДОН, 28 апреля. (По телеграфу). Дорога имени К. Е. Ворошилова, участвуя в предмайском социалистическом соревновании и руководствуясь историческими решениями XVIII Всесоюзной партийной конференции, на два дня раньше срока выполнила четырехмесячный план. По погрузке план выполнен на 100,1 процента и по выгрузке — на 102,5 процента.

План породовой погрузки выполнен по черным металлам — на 112,1 процента, по лесу — на 116,6 и по углю — на 102,5 процента.

Начальник дороги НЕЦВЕТАЙ.
Начальник политотдела дороги РУГА.

Суточное задание перевыполняется

МИКОЯН-ШАХАР, 29 апреля. (Наш корр.). Включившись в предмайское соревнование, коллектив Ново-Марьинской шахты обязался досрочно закончить апрельскую программу добычи угля. Вчера это обязательство выполнено. Работая по графику ровно, без штурмовщины, шахта ежедневно выполняет план на 110—112 процентов.

Второй день дают уголь сверх месячного плана шахтеры в прошлом одной из отстающих шахт — № 5, где начальником участка тов. Кислов. Сегодня заканчивают выдачу угля в счет апрельского плана шахтеры шахт № 2 и Ново-Хумаринской.

Заметно улучшилась работа угольной промышленности в последние дни. Все шахты, кроме № 1, перевыполняют задания. Значительно возросла среднесуточная добыча. Ежедневно шахты треста «Орджуголь» выдают на-гора по 70 — 80 тонн угля сверх установленного плана.

УГОЛЬ СВЕРХ ПЛАНА

24 апреля выполнила апрельский план добычи угля маринская артель «Маринские копи» Карнацпромсоюза (председатель правления артели тов. Малышев). Досрочно справляется с заданием артель не впервые. План 1940 года шахтой был выполнен 10 октября. С планом I квартала она справилась уже к 20 марта, причем месячные планы ею также перевыполнены.

Добыча угля значительно увеличилась. В прошлом году, при задании 3.000 тонн, артель выдала на-гора 4.168 тонн угля. За I квартал нынешнего года, при плане 2 000 тонн, она добыла 2.500 тонн. Апрельский план выполнен на 103 процента.

В результате проведения рационализаторских мероприятий снижена себестоимость угля. Она выражается в среднем в двух рублях на тонну.

М. ВАСИЛЬЕВ.

Скоростное строительство Невинномысского канала. Колхозники Петровского района на выемке грунта. Фото Н. Шевцова.

ДНЕВНИК СТРОЙКИ

БАРСУКОВСКАЯ, 29 апреля. (По телефону от наш. спец. корр.). На участках народного строительства выполнена третья часть всех работ. Вчера за день колхозники подняли 35,3 тысячи кубометров земли и глинобетона — почти 3 процента к общему плану. Наивысшую выработку дали колхозники Гофицкого района. 278 строителей этого района за день подняли почти 1700 кубометров земли и глинобетона — 11,5 проц. к общему заданию.

Вчера колхозники выполнили 1005 кубометров каменных работ, заготовили 4,5 тысячи кубометров камня, гравия и песка и подвезли к месту работы 4,2 тысячи кубометров. Общий план заготовки этих стройматериалов выполнен на 28 проц. 247 старо-марьевских колхозников в течение дня заготовили 130 кубометров песка, гравия и камня, дав наивысший прирост в 11 процентов.

В предмайском социалистическом соревновании первенство держат по всем видам работ колхозники Петровского района. Петровчане подняли за неделю 66,5 тысячи кубометров земли и заготовили 8666 кубометров гравия, песка и камня и подвезли 7298 кубометров. Только за последние два дня колхозники произвели работу на трассе канала стоимостью 159 тысяч рублей.

Второе место по общему объему работ занимает Старо-Марьевский район, выполнивший план в денежном выражении на 33 проц. Соревнующиеся с петровчанами колхозники Ипатовского района заняли третье место. 1300 колхозников этого района подняли 26,8 тысячи кубометров земли.

Из плана в 6,5 миллиона рублей на трассе уже выполнены всевозможные работы на полтора миллиона рублей.

О вручении переходящего красного знамени за образцовую работу на народной стройке за первую неделю

Постановление бюро Орджоникидзевского крайкома ВКП(б) и исполкома Краевого Совета депутатов трудящихся

За образцовую работу на народной стройке, выполнение за неделю полуторамесячного плана работ в денежном выражении на 36,2 проц. (средняя стоимость выработки на одного человека 24 рубля в день), выполнение плана: земляных работ на 39,6 процента, заготовки инертных материалов на 134 процента, перевозки инертных материалов на 49,5 процента — вручить переходящее красное знамя Крайкома ВКП(б) и исполкома Краевого Совета депутатов трудящихся Петровскому району.

Выделить в распоряжение штаба Петровского района 5 тысяч рублей для премирования передовых колхозных бригад и звеньев и отдельных колхозников, показавших образцы работы на народной стройке.

Отметить хорошую работу за первую неделю также колхозников Ипатовского, Апанасенковского, Старо-Марьевского районов и города Ворошиловска.

Секретарь Орджоникидзевского крайкома ВКП(б) М. СУСЛОВ.

Председатель исполкома Краевого Совета депутатов трудящихся В. ШАДРИН.

Премирование лучших стахановцев стройки

БАРСУКОВСКАЯ, 29 апреля. (По телефону от наш. спец. корр.). Сегодня Совет строительства вынес решение о премировании лучших стахановцев народной стройки. Радиоприемником МС-539 премирован колхоз «Стахановец», Апанасенковского района, выполнивший в течение недели 45-дневный план работ на 57,8 проц. Звеньевой этого колхоза Игнат Детюк получил денежную премию. Премирован колхозник сельхозартели «Маяк социализма» Петр Пучков, вырабатывающий в среднем 280 процентов нормы. Всего среди колхозников Апанасенковского района премировано 15 лучших стахановцев.

В Петровском районе премии получили 12 лучших стахановцев. Среди них колхозница артели «Правда» Елизавета Васильевна Петровская, звеньевой колхоза им. Калинина Николай Дебелый, звеньевой колхоза «Красный ключ» Тихон Гладкий.

Из ново-александровских колхозников премирован знатный участник народной стройки прошлого года звеньевой колхоза им. Володарского Семен Чукин. Работая на тяжелом грунте, он выполняет в среднем 132 процента нормы.

Вручены премии 9 энтузиастам-строителям Шпаковского района, 16 стахановцам Молотовского района, 10 — Изобильненского, 15 — Ипатовского. Всего премировано 175 человек.

На 10 дней раньше срока

В подарок великому празднику — 1 мая коллектив Ессентукского горместпромкомбината на 10 дней раньше срока выполнил апрельский план.

Ритмично, по графику работает обувная мастерская. Стахановцы тт. Крахмалев, Ивашенко, Стекольщиков, Дубовицкий, Коленкин, Куркина и Рябова дают ежедневно от 150 до 180 процентов нормы. Швейная мастерская к 20 апреля выполнила апрельский план на 266 процентов.

М. ГАНЦЕВИЧ.

Сев проса и хлопка в Прикумье

БУДЕННОВСК, 29 апреля. (Наш корр.). В колхозах Прикумья начался массовый сев проса. В Архангельском, Воронцово-Александровском и Буденновском районах засеяно больше половины всех площадей, отведенных под эту культуру. Просу здесь уделено исключительно большое внимание.

В колхозах Архангельского района сев производится по хорошо разрыхленной и двукратно прокультивированной зяби. В колхозах Трудовой и Томузловской МТС, Буденновского района, и в некоторых артелях Архангельского района вчера начали сев хлопка. Завтра к этой работе приступают колхозы Воронцово-Александровского района. Погода в Прикумье стоит сейчас хорошая, почва прогрелась, есть все возможности для того, чтобы к 1 мая закончить сев хлопка.

Все колхозы — ведут прополку

КУГУЛЬТА, 29 апреля. (По телефону). Широким фронтом развернулись прополочные работы на колхозных полях Шпаковского района. На борьбу с сорняками вышли колхозники всех сельскохозяйственных артелей. Прополаливаются колосовые, подсолнечник и люцерна. В колхозах им. Кагановича и им. Буденного прополка подсолнечника уже закончена. Отдельные колхозы приступили к культивации.

Двадцать восьмого апреля в Кугульте состоялось совещание районного актива, агрономов и председателей колхозов, на котором обсуждалось постановление Крайкома ВКП(б) и исполкома Крайсовета депутатов трудящихся об уничтожении сорняков в крае. Участники совещания взяли обязательство полностью закончить первую прополку колосовых и подсолнечника к 10 мая.

А. СКОБЛИКОВ.

САМОЛЕТ ЧЕРЕВИЧНОГО—НА МЫСЕ ШМИДТА

МОСКВА, 29 апреля. (ТАСС). Закончив научные исследования и расчистив взлетную площадку, участники высокоширотной воздушной экспедиции приготовились к старту. Радист самолета «СССР Н-169» тов. Макаров передал на материк поздравительные первомайские радиограммы от жителей ледового лагеря.

В ночь на 29 апреля в Москве была получена радиограмма:

«28 апреля, в 23 часа 45 минут по московскому времени, стартовали со льдины № 3 курсом на остров Врангеля. Все в порядке. Черевичный, Либин».

На протяжении всего пути с борта самолета передавались краткие сообщения. 29 апреля, в 00 часов 55 минут, Черевичный и Аккуратов радировали, что самолет находится на 78 градусе 30 минуте северной широты и 173 градусе 15 минуте западной долготы.

В течение часа «СССР Н-169» шел над 10-балльными паковыми льдами. Экипаж видел узкие разводья, затянутые молодым льдом. Через несколько минут весь океан к югу, в пределах видимости, заволокло густым туманом. Черевичный вел машину над сплошной облачной пеленой.

После трех часов утра четырехмоторный корабль пересек 75-ю параллель. «Туман кончился. Высота 620 метров. Под нами — десятибалльный лед. Поля очень неровные. Видны следы сильного сжатия», — радировали Черевичный и Аккуратов.

В 5 часов утра с борта самолета сообщили:

«Видим впереди по курсу остров Врангеля. Высота 500 метров. Лед — 10 баллов с малым снежным покровом, очень торосистый».

Спустя 1 час 5 минут, Черевичный посадил самолет на острове Врангеля. За время короткой стоянки из кабины было выгружено научное оборудование экспедиции. Гидролог тов. Черниговский и магнитолог тов. Острекин остались на острове для обработки материалов, собранных на льдине № 3, остальные участники экспедиции вылетели на мыс Шмидта, где в 8 ч. 13 м. Черевичный благополучно совершил посадку.

30 апреля 1941 года, в 7 час. 30 мин. вечера, в помещении Крайдрамтеатра состоится торжественное заседание партийных, советских, комсомольских и профсоюзных организаций совместно с представителями ворошиловского гарнизона, посвященное Дню международной пролетарской солидарности — 1 мая.

ГОРОДСКАЯ ПЕРВОМАЙСКАЯ КОМИССИЯ.

По Советской стране

Охотники колхоза «Ударный охотник» (район имени Лазо) успешно промышляют зверя, предназначенного для Хабаровского зооцентра. На снимке: егери-удэгеи Г. А. Кумондзюга, Г. Кумондзюга и М. Д. Кимонко возвращаются из тайги с пойманным изюбром.

Фото П. Шлыкова. (ТАСС).

СОВЕЩАНИЕ РАБСЕЛЬКОРОВ ЧЕРНОВИЦКОЙ ОБЛАСТИ

ЧЕРНОВИЦЫ, 28 апреля. (ТАСС). Вчера в Черновицах состоялось первое областное совещание рабселькоров и авторского актива областных газет «Радяньска Буковина», «Комсомолец Буковини», «Адеверул» и «Большевик». Присутствовало около 800 человек.

НАКАНУНЕ 1 МАЯ В НОВЫХ СОЮЗНЫХ РЕСПУБЛИКАХ

КИШИНЕВ, 29 апреля (ТАСС). Трудящиеся Советской Молдавии встречают 1 мая крупными успехами в области культурного строительства. К празднику устраивается первый массовый выпуск школ ликбеза, в которых занимаются 290 тыс. неграмотных и малограмотных.

В городах и селах республики открываются новые клубы, кинотеатры и другие культурные учреждения.

ПЕТРОЗАВОДСК, 29 апреля. (ТАСС) К первомайским праздникам открываются новые кинотеатры в Кяксалми и в поселке Пюхяярви. Начали работать театры в рабочих поселках Полярный круг и Энгозеро, Лоухского района. В мае заканчивается оборудование театров в Кеми, Суоярви, Салми, Сортавала, Ясках и Антреа.

В Главном Управлении Трудовых Резервов при СНК СССР

Выпускные испытания учащихся школ ФЗО

Начальник Главного Управления Трудовых Резервов при СНК СССР тов. Москатов издал приказ о проведении квалификационных выпускных испытаний учащихся школ ФЗО, оканчивающих производственное обучение в июне этого года.

Испытания будут проведены с 15 по 25 мая. В каждой школе ФЗО создается квалификационная комиссия в составе представителя предприятия, на базе которого организована школа, директора школы и старшего мастера.

Утвержден порядок проведения выпускных испытаний. Они намечены в объеме учебных планов, утвержденных Главным Управлением Трудовых Резервов. Директорам школ ФЗО предложено не позднее 10 мая составить календарные планы проведения испытаний. Учащиеся должны быть заранее ознакомлены с характером и разрядом квалификационных испытаний, проб, техническими условиями их выполнения.

Квалификационная комиссия устанавливает разряд каждому учащемуся в зависимости от выполненной пробы, результатов устного опроса, характеристики мастера группы об успеваемости. Для учащихся школ ФЗО угольной и горнорудной промышленности, промышленности строительных материалов, отлично овладевших профессией, систематически перевыполняющих нормы выработки, основанием для установления квалификации могут служить производственные показатели, достигнутые за последние 15 дней обучения.

Всем учащимся, окончившим школу ФЗО и сдавшим квалификационные испытания, выдается аттестат установленного образца. Лицам, выполнившим пробу на отлично, в дополнение к аттестату будет выдаваться похвальная грамота. (ТАСС).

Итоги шахматного матч-турнира

МОСКВА, 28 апреля. (ТАСС). 28 апреля доигрывалась партия Смыслов — Бондаревский. Как и остальные три их встречи, она окончилась вничью.

Перед последним туром Ботвинник имеет 13 очков. Керес—10,5, Смыслов—9,5, Болеславский—8,5, Бондаревский—8, Лилиенталь—7,5.

Независимо от результата 20-го тура, звание абсолютного чемпиона СССР по шахматам обеспечено Ботвиннику.

29 апреля днем, в Центральном доме работников искусств состоится 20-й, последний тур. Играются партии Болеславский—Керес, Лилиенталь — Бондаревский, Ботвинник—Смыслов.

***

МОСКВА, 29 апреля. (ТАСС). Сегодня игрался 20-й, последний тур матч-турнира на звание абсолютного чемпиона СССР по шахматам. Уже на 16 ходу закончилась вничью партия Ботвинник — Смыслов. Это была самая короткая партия во всем турнире. Она продолжалась всего 12 минут.

Для Кереса после мирного исхода встречи Ботвинника со Смысловым даже проигрыш Болеславскому не менял положения в турнире: второе место ему было обеспечено. На 26 ходу партия Болеславский — Керес также закончилась вничью.

Лилиенталь, чтобы уйти с последнего места и «уступить» его Бондаревскому, должен был обязательно добиться победы над ростовским гроссмейстером. Лилиенталь приложил все силы и уже в дебюте выиграл пешку. Затем он развил неотразимую атаку против неприятельского короля. На 30 ходу Бондаревский сдался.

Таким образом, Ботвинник набрал 13,5 очка, Керес — 11 очков, Смыслов — 10, Болеславский — 9, Лилиенталь — 8,5, Бондаревский — 8. Звание абсолютного чемпиона СССР по шахматам заслуженно завоевал гроссмейстер Ботвинник, опередивший своего ближайшего конкурента на 2,5 очка! — результат почти небывалый в турнирах сильнейших шахматистов.

БЛАГОУСТРОЙСТВО СТОЛИЦЫ КАЛМЫКИИ

ЭЛИСТА, 28 апреля. (ТАСС). 10 лет назад на месте, где сейчас расположена столица Калмыкии, было только шесть зданий. Среди голой степи закладывался город. Сейчас здесь семь школ, больница, медтехникум, детские ясли, сады, электростанция, баня, кинотеатр, драматический театр.

Утвержденный сессией горсовета бюджет на 1941 год равен 6 млн. 900 тыс. рублей. Около 2 млн. рублей отпускается на новое строительство и благоустройство города.

ХРОНИКА

Совнарком СССР назначил т. Степанова С. А. первым заместителем Народного Комиссара тяжелого машиностроения. (ТАСС).

ПАРТИЙНАЯ ЖИЗНЬ

О ВЫБОРАХ ПАРТИЙНЫХ ОРГАНОВ В ПЕРВИЧНЫХ ПАРТОРГАНИЗАЦИЯХ

Постановление бюро Орджоникидзевского краевого комитета ВКП(б) от 28 апреля 1941 г.

Бюро Крайкома ВКП(б) отмечает, что отчетно-выборные собрания в подавляющем большинстве первичных партийных организаций проходят организованно, на высоком идейно-политическом уровне, в обстановке высокой активности коммунистов и широко развернутой критики и самокритики. Коммунисты на своих собраниях по-деловому и вдумчиво оценивают работу бюро и секретарей первичных парторганизаций. В руководящие партийные органы выбираются лучшие большевики, проверенные на практической работе, беззаветно преданные делу коммунизма.

Бюро Крайкома, вместе с тем, отмечает, что в отдельных первичных партийных организациях собрания прошли на низком идейно-политическом уровне, при слабом участии коммунистов в обсуждении отчетов секретарей первичных партийных организаций и отсутствии большевистской критики и самокритики недостатков в работе. Так, например, в результате отсутствия большевистской критики и самокритики в парторганизации Высоцкой МТС по отчетному докладу секретаря первичной парторганизации принято благодушное решение «признать работу хорошей», в то время как МТС в 1940 году работала совершенно неудовлетворительно, допустила большие перерасходы по горючему, ремонту тракторного парка и выполнила план тракторных работ лишь на 80 проц.

В некоторых парторганизациях имелись случаи нарушения устава ВКП(б) и инструкции ЦК ВКП(б) о выборах руководящих партийных органов. В территориальной парторганизации села Кучульта, Шпаковского района, и в парторганизации Михайловского сельсовета, Ворошиловского района, секретарями парторганизации были избраны коммунисты, не имеющие годичного партийного стажа. В парторганизации Ачикулакского райсовета, при наличии более 10 членов партии, не была избрана очетная комиссия и голосование проходило в присутствии кандидатов партии. Допущены нарушения устава ВКП(б) и инструкции ЦК ВКП(б) в ряде парторганизаций Кизлярского района.

В некоторых первичных парторганизациях собрания проходили без соответствующей подготовки, начинались с опозданием (парторганизация колхоза «Новый труд», Егорлыкского района, парторганизация райсовета Новоселицкого района и др), об отчетном выборном собрании коммунисты узнавали только в день собрания.

Бюро Крайкома считает, что указанные факты нарушений допущены лишь потому, что отдельные райкомы ВКП(б) не осуществляют повседневного большевистского руководства ходом выборов в первичных парторганизациях. В Изобильненском и Ворошиловском районах секретари райкомов ВКП(б) к моменту проверки даже не были ни на одном отчетно-выборном партсобрании. Кизлярский райком до 23 апреля ничего не знал о том, как проходят выборы.

Бюро Крайкома ВКП(б) **постановляет:**

1. Предложить Кизлярскому, Ворошиловскому и Изобильненскому райкомам ВКП(б) обсудить на очередном заседании райкома вопрос о проведении выборов парторганов в первичных парторганизациях, немедленно устранить допущенные ошибки, осуществить повседневное большевистское руководство выборами, обеспечить личное участие секретарей райкомов на отчетно выборных собраниях первичных парторганизаций.

2. Принять к сведению заявление секретаря Гофицкого райкома ВКП(б) тов. Волошкина о том, что решением райкома ВКП(б) собрание в первичной парторганизации Высоцкой МТС отменено.

3. Предложить райкомам и горкомам ВКП(б) обеспечить проведение выборов на высоком идейно-политическом уровне, при развернутой большевистской критике и самокритике недостатков работы, строго соблюдая устав ВКП(б) и инструкцию ЦК ВКП(б) о проведении выборов руководящих партийных органов.

Секретарь Крайкома ВКП(б)

М. СУСЛОВ.

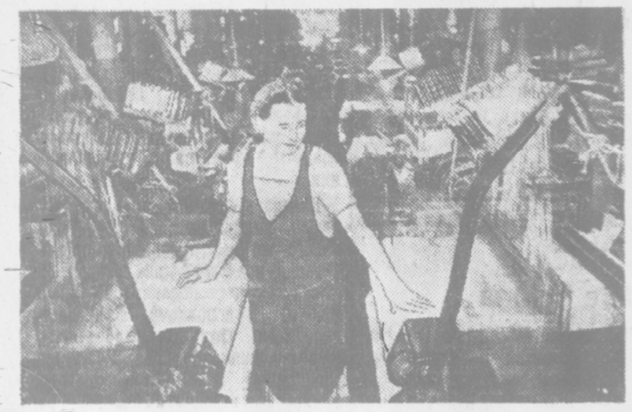

Текстильщики Эстонской ССР встречают праздник 1 Мая новыми производственными достижениями. Большинство цехов Государственной Балтийской мануфактуры (г. Таллин), работая точно по графику, ежедневно перевыполняют план. На снимке: стахановка ткацкого цеха Балтийской мануфактуры Агнес Мадиссон. Она первой перешла на обслуживание 8 станков и перевыполняет план.

Фото Д. Чернова. (ТАСС).

ВОПРОСЫ ЭКОНОМИКИ— В ЦЕНТРЕ ВНИМАНИЯ

Как первичная парторганизация боролась за выполнение решений XVIII партконференции, как она осуществляла контроль над производством, как коммунисты знают экономику своего предприятия и борются за бережливость во всем — эти вопросы стояли в центре внимания отчетно-выборного собрания Буденновского хлопкоочистительного завода.

В прошлом году хлопкоочистительный завод дал стране 1 млн. 360 тыс. руб. сверхплановых прибылей. План первого квартала нынешнего года выполнен на 115 процентов. Сэкономлено 34 процента твердого и жидкого топлива.

После XVIII Всесоюзной партконференции коммунисты стали глубже вникать в экономику завода, больше стали интересоваться производством. Они внесли ряд рационализаторских предложений, применение которых удешевляет себестоимость выпускаемой продукции. Обо всем этом подробно рассказал собранию в своем отчетном докладе секретарь первичной партийной организации тов. Каракулов. Говорил он и о недостатках. О недостатках, главным образом, говорили в прениях и коммунисты. Выступавшие смело и открыто вскрывали отдельные упущения и промахи в работе. В выступлениях чувствовалось желание вскрыть все недочеты, чтобы как можно скорее освободиться от них.

Механик электростанции тов. Изотов говорил:

— Мы еще не освободились от вынужденных простоев, часто говорим о том, что городская электростанция лимитирует работу нашего завода. Но почему наша парторганизация не идет дальше этих разговоров, не занялась всерьез наведением порядка в своем силовом хозяйстве. Вот уже около года говорим об установке дополнительного двигателя, а дело дальше этого не идет.

Коммунист тов. Баранов остановился на экономическом образовании хозяйственных и инженерно-технических работников.

— Не все наши коммунисты,— заявил он, — глубоко разбираются в вопросах экономики, не все еще по-настоящему взялись за изучение производства. Партийное бюро мало проявляет заботы об организации экономического образования.

Хотя завод перевыполняет производственную программу, добился снижения себестоимости выпускаемой продукции, но он еще далеко не использовал мощность своего оборудования, скрытых резервов. Партийное бюро не направило внимания партийной организации на этот участок. Наоборот, успешное выполнение производственной программы вызывает у секретаря партбюро тов. Каракулова некоторую самоуспокоенность.

Выступавшие подвергли острой критике партбюро за неконкретное руководство стахановским движением. Все коммунисты, работающие непосредственно в цехах, стахановцы. Но ведь задача парторганизации в руководстве стахановским движением гораздо шире. Надо, чтобы ряды стахановцев росли не только за счет коммунистов и комсомольцев, но и за счет беспартийных рабочих. Школа стахановского опыта не работает, опыт и методы лучших стахановцев не передаются остальным рабочим.

Товарищи Поздняков, Баранов, Заиченко критиковали секретаря парторганизации за плохую организацию марксистско-ленинского образования коммунистов. Многие товарищи историю ВКП(б) изучают самостоятельно, но как они работают, в какой помощи нуждаются — этого тов. Каракулов не знает.

Отчетно-выборное собрание прошло на высоком идейно-политическом уровне. Оно вскрыло много недостатков в деятельности парторганизации и мобилизовало коммунистов на их устранение.

Н. ИВАХНЕНКО.

Справедливое решение

В селе Казгулак расположен большой колхоз им. Микояна, насчитывающий свыше 600 трудоспособных. Рядом с правлением помещается клуб артели. Сие культурное помещение далеко не отвечает культурным требованиям. Всюду грязно: замызганный пол, ободранные двери, небеленые стены, потолок подпертый полусгнившими столбами. Из окон комнаты секретаря партийной организации тов. Савельева виден захламленный двор правления колхоза. Бросаются в глаза не по-хозяйски сложенные штабеля этернита, кучи навоза, земля. Тут же разбросан в беспорядке инвентарь. Когда смотришь на все это, то приходишь к выводу, что решения XVIII партийной конференции ничему не научили руководителя партийной организации и председателя колхоза тов. Шахова.

В клубе созывается отчетно-выборное партийное собрание. В какой раз секретарь парторганизации тов. Савельев будет сегодня говорить о необходимости борьбы за культуру!

Как и следовало ожидать, коммунисты подвергли работу секретаря партийной организации суровой критике. Приводились конкретные примеры его бездеятельности, оторванности от масс и незнания жизни артели. Колхоз сильно отстает с весенними полевыми работами, и главным образом из-за вопиющей расшатанности дисциплины. Люди в поле работают как придется, орудия производства больше половины времени простаивают. В первой полеводческой бригаде кузнец в течение всего дня вместо исправления сеялки разыскивал кем-то спрятанные ключи. Часто перед выездом в борозду в бригадах можно видеть колхозников, разыскивающих исчезнувшие железные занозы с ярм. Оказывается, в колхозе этим занимаются ради шутки.

— Секретарь партийной организации в поле не бывал и вообще не интересовался хозяйством,—говорил тов Клочко.

Работая заведующим МТФ, тов. Савельев и здесь не проявлял себя, как партийный руководитель. Характерный случай. На ферме как-то в куче навоза было обнаружено 50 килограммов овса. Несмотря на это, тов. Савельев не постарался даже установить, зачем сюда попал овес, кто в этом виноват.

Тов. Дороганов рассказывал о запущенности партийно - массовой работы в колхозе.

В прениях выступили все коммунисты. Собрание по достоинству оценило деятельность секретаря партийной организации, признав ее неудовлетворительной. Коммунисты избрали нового руководителя парторганизации.

Н. КУЗЬМИНОВ.

Инструктор Петровского райкома ВКП(б).

Рост колхозных парторганизаций

На высоком идейно-политическом уровне прошли отчетно-выборные собрания в первичных парторганизациях колхозов «Труд» и «Красный партизан». Подводя итоги своей работы за год, коммунисты критически оценивали свои успехи в организационно-хозяйственном укреплении колхозов, в постановке политико-воспитательной работы среди колхозников и вскрывали недочеты и промахи.

Парторганизация колхоза «Красный партизан» за отчетный период проделала большую работу. Заметно вырос идейно-политический уровень коммунистов, улучшилась политико-воспитательная работа среди колхозников. Это сказалось на укреплении трудовой дисциплины в колхозе. Участие колхозников в общественном труде — стопроцентное. Колхоз экономически окреп. В прошлом году он получил урожай зерновых по 13,9 центнера в среднем с каждого гектара, на 4 центнера больше, чем в 1939 году. Денежный доход увеличился на 40 тыс. рублей. Поднялось животноводство артели. Во всем этом большую роль сыграла парторганизация. Об этом со всей полнотой рассказал в отчете секретарь парторганизации тов. Маханько.

— Мы, коммунисты, не должны успокаиваться на достигнутом, — заявил в своем выступлении тов. А. Блужин.—В работе парторганизации были и упущения, есть серьезные недостатки и в настоящее время.

Выступавшие подвергли большевистской критике и самокритике секретаря парторганизации за неумелое в ряде случаев использование права контроля деятельности правления колхоза, критиковали за то, что он мало проявлял заботы о настоящей проверке исполнения партийных решений. На собрании много и резко говорилось о недостатках в политическом воспитании молодых коммунистов, о невнимании к комсомольской организации. Собрание наметило конкретные пути дальнейшей перестройки и улучшения внутрипартийной работы.

Отчет секретаря первичной парторганизации колхоза «Труд» тов. Барнаш был очень похож на отчет секретаря парторганизации артели «Красный партизан». И для этой артели истекший год был годом экономического роста, усиления влияния парторганизации на хозяйственные дела. В своей работе она повседневно руководствовалась решениями XVIII съезда ВКП(б).

В прениях коммунисты высказывали здоровую неудовлетворенность достигнутыми успехами и критиковали недостатки в работе секретаря парторганизации. Тов. Кравцов поставил вопрос о том, что парторганизация не сделала необходимых выводов из решений XVIII партконференции, не ведет настоящей борьбы за культуру на производстве, на фермах, в бригадах и мастерских.

Оба эти отчетно-выборные собрания показывают политический рост колхозных парторганизаций, понимание сельскими коммунистами больших и важных задач, поставленных перед ними партией и правительством.

Т. БАВКУНЕНКО.

Инструктор оргинструкторского отдела Дмитриевского РК ВКП(б).

Сила конкретной агитации

Чтецы давно уже прочитали в звеньях постановление Совнаркома СССР и ЦК ВКП(б) о дополнительной оплате труда передовых колхозников. Люди оживленно беседуют, обсуждая постановление, задают один другому вопросы, подсчитывают.

— К примеру, ваше звено,—обратился агитатор т. Михайленко к звеньевой Борисенковой,—в прошлом году на участке в 50 гектаров собрало озимой пшеницы 1250 центнеров, по 25 центнеров с гектара! Если бы в прошлом году был этот замечательный закон, звено получило бы надбавку к трудодням в 150 центнеров. Каждый член звена получил бы по 114 пудов зерна сверх того количества, которое причиталось на трудодни...

Конкретная агитация возымела действие. Все члены звена заявили, что они в текущем году соберут лучший урожай, чем в предыдущем.

Объезжая звенья, агитатору то и дело приходится на примерах выработки прошлого года говорить колхозникам про сталинскую заботу о людях, о добросовестно работающих колхозниках. Особенно довольны остались беседой с агитатором свинарки Овчаренко, Колесникова и Жукова. Да и как не быть довольными! Закрепленные за ними 30 свиноматок, в прошлом году дали 498 поросят. Раньше свинарки не задумывались над этой цифрой, просто считали ее хорошим приплодом. Теперь они воочию убедились, что такие показатели советское правительство и партия высоко ценят. Добиться такого приплода и в этом году, значит получить по 9 поросят дополнительно на каждого (из трех) работника фермы.

Слушая чтеца, пчеловод Тимофей Ильич Денисенко почти дословно запомнил пункт из постановления СНК СССР и ЦК ВКП(б) о дополнительной оплате труда колхозников за повышение продуктивности пчеловодства. В прошедшем году тов. Денисенко получил сверх плана 650 килограммов меда. По новому закону он мог бы получить 97 килограммов в виде премии-надбавки. Тов. Денисенко твердо решил в предстоящем сезоне собрать с каждой пчелосемьи по 30 кгр. одного только товарного меда.

Весть о новом законе, распространяясь по колхозу, дошла до каждого колхозника. Эта новость была понятной и близкой сердцу каждого. Часто можно было слышать, когда беседующие между собой говорят:

— Во многих наших семьях есть работники и полеводства и животноводства. Если в этом году поработаем крепко, продуктов и девать будет некуда. Получить 114 пудов пшеницы, 9 поросят и 1 центнер меда, да еще на трудодни что-то придется—это не только для малой, но и для большой семьи изобильная жизнь.

Большевистская агитация, умение т. Михайленко на местных примерах разъяснить суть нового закона, не замедлила положительно сказаться на качестве работы в колхозе. Прежде всего, она подняла волну социалистического соревнования среди бригад, звеньев и отдельных колхозников. Не по форме, а по существу договоры по соцсоревнованию заключены между бригадами и звеньями, соревнуются все члены сельхозартели.

Продолжая разъяснительную работу, агитатор уже успел наглядно показать перспективу на заработок в 1941 году лучшему чабану своего колхоза—Василию Ващенко. Выход ягнят у него составляет 139 проц. За последнюю декаду 5 овцематок дали по 3 ягненка. Весь молодняк здоровый и сохранен полностью. Взрослое овцепоголовье также здоровое, а качество шерсти высокое. По показателям прошлого года, чабан Ващенко мог получить в виде премии-надбавки 47 кгр. шерсти, а в этом году он имеет виды на получение 95 килограммов шерсти и 6 смушков, так как окот еще не закончился, а уже получено 256 ягнят вместо 204 по плану.

Побывав на свиноводческой товарной ферме, т. Михайленко вместе со свинаркой Овчаренко подсчитал, что опоросилось всего только 25 проц. маток, а план выхода поросят выполнен уже на 41 проц. Получено сверх плана 20 поросят. По окончании первого опороса свинарка Овчаренко может получить больше полдюжины поросят.

После того, как в звене т. Борисенковой было изучено постановление СНК СССР и ЦК ВКП(б) о дополнительной оплате труда колхозников за повышение продуктивности животноводства и повышение урожайности сельхозкультур, тов. Борисенкова стала советоваться с членами своего звена, как в этом году получить урожай больше прошлогоднего. Едва наступили погожие дни, ее звено первым приступило к весенне-полевым работам. Сев колосовых закончили в 4 рабочих дня, а сев технических и масличных культур—за 1 день. Все яровые культуры посеяны в сроки с соблюдением комплекса агротехники. Проведено боронование озимых и организована подкормка. Закрепленные за звеном 118 гектаров пшеницы, 20 га подсолнуха и 5 га клещевины, если судить по всходам и той обработке, которую провело звено, обещают урожай не меньше прошлогоднего.

Так, в этом колхозе ежедневно от звена к звену, от фермы к ферме мчатся крылатые вести о новых достижениях того или другого колхозника-передовика, почти ежедневно выявляются новые мастера своего дела, борцы за высокий сталинский урожай.

Постановление правительства и партии о дополнительной оплате труда передовых колхозников является документом большой важности. Оно открывает большие возможности дальнейшего роста экономики колхоза, еще большего повышения экономического и культурного уровня колхозников. Разъяснять это постановление так, как разъясняет агитатор - коммунист, председатель колхоза тов. Михайленко,—почетная задача всех агитаторов в колхозах.

К. ТОМИЛИН.

с. Солуно-Дмитриевское, Нагутского района.

Неправильное отношение к кадрам

В совхозе им. Карла Маркса, Суворовского района, редко кто из специалистов закрепится на работе. Дирекция объясняет частую смену специалистов тем, что большинство из них с работой не справляется. Но так ли обстоит дело? Обратимся к фактам.

Заведующим сырьевым отделом долгое время работал тов. П. Филиппов. К своим обязанностям он относился добросовестно, хорошо зная сырьевое дело. Такого мнения сперва был и директор совхоза тов. Ульянова и руководители парторганизации. Но в конце прошлого года вдруг появляется приказ о снятии тов. Филиппова с работы, как не справившегося. В приказе отмечалась его халатность, которая привела к порче большого количества проса. При проверке все эти факты не подтвердились. За что же тогда снят с работы человек? Директору совхоза, оказывается, пришелся не по душе тов. Филиппов за свою настойчивость в работе и нетерпимость ко всякого рода безобразиям, допускаемым дирекцией. Несмотря на несостоятельность обвинений, тов. Ульянова не восстановила на работе тов. Филиппова.

То же самое произошло с заведующим технической мастерской совхоза тов. Мокроусовым.

Его обвиняли в том, что он будто не вел борьбы с браком, в результате чего тракторы были плохо отремонтированы. Однако полевые работы опровергли эти обвинения. С самого начала сева не было простоев тракторов по техническим неисправностям. Случай этот обсуждался на бюро РК ВКП(б). Директор совхоза тов. Ульянова вынуждена была согласиться, что ее обвинения против тов. Мокроусова не обоснованы. Казалось, что после этого нужно было восстановить на работе неправильно уволенного товарища. Но этого не последовало. Стремление соблюсти честь мундира — вот единственная причина столь странного поведения руководителя совхоза.

Практика подтверждает, что свою собственную плохую работу тов. Ульянова пытается прикрыть необоснованными обвинениями, которые она предъявляет многим работникам совхоза.

Еще задолго до зимы было известно, что кормов для скота не хватит. Единственный выход заключался в том, чтобы своевременно убрать кукурузную ботвилку и использовать ее на корм. Этого сделано не было. К весне совхоз стал ощущать острый недостаток в кормах. Положение в животноводстве стало ухудшаться. Дирекция начала искать виновников, хотя они сидят не далее, как в самой дирекции совхоза. Ульянова стала пачками накладывать взыскания на работников животноводства. Не избежал такой участи и зав. МТФ тов. Острый, который месяц назад дирекцией был выдвинут кандидатом в участники Всесоюзной сельхозвыставки, как лучший работник.

Неправильные действия директора иногда местная парторганизация пытается предотвратить. Но директор не считается с ее мнением, игнорирует предложения коммунистов.

Пренебрежительное отношение к кадрам приводит к тому, что в совхозе иногда подолгу не бывает нужных специалистов — агрономов, зоотехников, механиков и все это в конечном итоге приносит большие убытки хозяйству.

Странным является и то обстоятельство, что райком ВКП(б), хорошо зная обо всех этих непорядках, никак не реагирует на них, мирится с ними.

Г. ШЕЙКИН.

ВЕЛИКАЯ СИЛА СОРЕВНОВАНИЯ МИЛЛИОНОВ

29 апреля 1929 года—ровно 12 лет назад — XVI конференция ВКП(б) приняла обращение ко всем рабочим и трудящимся крестьянам Советского Союза об организации социалистического соревнования. То было время, когда наша страна стояла на пороге первой сталинской пятилетки. XVI конференция большевиков только что утвердила пятилетний план развития народного хозяйства СССР. Партия призвала трудящиеся массы под ленинско-сталинским знаменем с еще большей энергией развернуть борьбу за индустриализацию СССР, за социализм. И народ наш ответил на это чудесным героизмом созидания, какого не знала еще история.

Великий Ленин, отец нашего государства, в январе 1918 года, когда советская власть еще только становилась на ноги, написал гениальную статью «Как организовать соревнование?». Ленин громил старый, нелепый, дикий, гнусный и мерзкий предрассудок, будто управлять государством могут только богатые или прошедшие школу богатых классов. Ленин предвидел, что народ, осужденный при капитализме на каторгу безмерного, нудного труда, полуголодной жизни и тяжелой нужды, — этот народ при социализме раскроет свои таланты, проявит предприимчивость, развернет соревнование, сделает смелый почин

Великим почином явились первые коммунистические субботники девятнадцатого года. Опубликование в 1929 году статьи Ленина «Как организовать соревнование?», обращение XVI Всесоюзной конференции ВКП(б) превратили социалистическое соревнование в массовое движение миллионов. Социалистическое соревнование — это, по выражению товарища Сталина, коммунистический метод строительства социализма. Из него родилось великое стахановское движение. В субботниках девятнадцатого года были зародыши коммунизма, в стахановском движении — первые его зерна.

Социализм принес с собой темпы роста производительности труда, капитализму неведомые. Бурный рост производительности труда, опирающейся на новую технику социалистической индустрии и социалистического земледелия, явился великой силой в борьбе за выполнение сталинских пятилеток. Теперь СССР решает крупнейшую историческую задачу—перегнать главные капиталистические страны и в экономическом отношении, т. е. в производстве продукции на душу населения. Главнейшим средством решения этой задачи являются новый гигантский рост нашей индустрии, строительство новых предприятий, совершенствование техники. На этой основе будет происходить и дальнейший рост производительности труда.

Именно рост техники является при социалистической системе хозяйства базой увеличения производительности труда. Капитализм достигает роста производительности труда, выматывая силы и душу работника. Капитализм строит свое благополучие на костях трудящихся. Капитализм создал утонченную систему зверской эксплоатации и убийственного перенапряжения сил трудящегося человека. В социалистической стране, наоборот, производительность труда растет на основе использования новой техники, облегчающей труд работника, за счет овладения техникой. Именно в эту сторону направлены все помыслы и наших стахановцев. Именно тем и прославились наши стахановцы, что они сумели овладеть техникой и выжать из нее больше продукции, чем она дает при капитализме.

Свободный труд на себя, техника, подчиняемая человеку, расцвет материальных и культурных сил нашего общества — вот источники социалистического соревнования, источники роста производительности труда.

Присмотритесь к работе наших стахановцев. Доменщики Макеевки, победители Всесоюзного социалистического соревнования металлургов, дали в марте один из самых лучших в мире коэффициентов использования полезного объема доменных печей — 0,825. Они добились этого путем освоения новой техники. Донецкий машинист врубовой машины — рабочий лучшей шахты СССР № 18 имени Сталина товарищ Симонов подрубил в марте 23 тысячи тонн угля. Он добился этого, освоив высокую технику. Выжать из техники все и погнать ее вперед—этот сталинский лозунг составляет душу нашего социалистического соревнования и его высшей формы — стахановского движения. Поднимая уровень всех работников до уровня стахановцев, мы достигнем производительности труда, достойной социалистического общества.

Последний год отличается большим размахом соревнования. Вслед за Всесоюзным соревнованием работников черной металлургии началось соревнование нефтяников, шахтеров, работников цветной металлургии, машиностроителей, цементников, текстилей, пищевиков. Расширилось соревнование среди работников транспорта. Всесоюзная сельскохозяйственная выставка, ставшая рассадником стахановских методов труда в деревне, разожгла соревнование между колхозами, совхозами, районами, областями. Появились новые славные имена запевал стахановского движения — мастеров социалистической производительности труда — Семиволос в Криворожском бассейне, Янкин—на медных рудниках, Лунин—на железных дорогах, Багацкая — в сельском хозяйстве. Увеличилось число многостаночников и совместителей профессий в промышленности. Увеличилось число колхозов, совхозов и целых районов, снимающих небывалые в прежнее время урожаи.

Борьба за переходящие знамена для победителей Всесоюзного социалистического соревнования становится все более сильной и захватывающей. Замечательным является тот задор среди соревнующихся, который не дает успокаиваться на достигнутом, а движет их вперед и вперед. Множатся ряды стахановцев во всех отраслях нашего хозяйства. **«Стахановцам промышленности, транспорта, торговли и сельского хозяйства, знатным людям нашей страны — большевистский привет!»** (из первомайских лозунгов ЦК ВКП(б).

XVI конференция ВКП(б) принимала план **первой** пятилетки. Какой гигантский путь всемирно-исторических побед прошла с тех пор под водительством партии Ленина—Сталина наша страна! XVIII конференция ВКП(б) недавно одобрила план четвертого года **третьей** сталинской пятилетки. Возникли новые масштабы, раскрылись новые горизонты. Но как и в 1929 году, так и в 1941 году социалистическое соревнование было и остается проверенным методом строительства коммунизма.

«Соревнование и пятилетка неразрывно связаны между собой»,— так писалось в историческом обращении XVI конференции ВКП(б). Теперь соревнование направлено на выполнение и перевыполнение плана третьей пятилетки. На знаменах первомайских демонстрантов будет написан лозунг ЦК ВКП(б): **«Добьемся выполнения и перевыполнения хозяйственного плана 1941 года—четвертого года третьей пятилетки!»**. Металлурги, нефтяники, шахтеры, работники ряда отраслей промышленности уверенно идут к перевыполнению плана. Возможности для этого есть. Продолжая дальнейшее техническое вооружение страны, всемерно развивая стахановское движение, направляя инициативу стахановцев на повышение производительности труда, как того потребовала XVIII партийная конференция, хозяйственные руководители и партийные организации обеспечат условия для победоносного завершения всей третьей пятилетки. Наша партия, вооруженная решениями XVIII конференции ВКП(б), добьется и этого, как она добилась триумфа первых сталинских пятилеток.

(«Правда» за 29 апреля 1941 г.).

В Крайкоме ВКП(б)

Крайком ВКП(б) утвердил тов. **Саренц Г. Г.** ответственным редактором газеты «Орджоникидзевская Правда».

ВСЕМИ СИЛАМИ И СРЕДСТВАМИ НАСТУПАТЬ НА СОРНЯКИ

АГРОНОМЫ ОБСУЖДАЮТ МЕРЫ ПО ОЧИЩЕНИЮ ПОЛЕЙ

В Ворошиловске состоялось кустовое совещание агрономов райземотделов и МТС Егорлыкского управления крайзо, на котором обсуждались вопросы борьбы с сорняками.

Ознакомившись с постановлением бюро Крайкома ВКП(б) и исполкома Крайсовета депутатов трудящихся «О мероприятиях по уничтожению сорняков в крае и задачах партийных, советских организаций и земельных органов в этом деле», участники совещания обменялись мнениями, как лучше организовать наступление на «зеленого врага».

Участники совещания с большим вниманием прослушали выступление старшего агронома Изобильненской МТС тов. Гундырева. Он рассказал об опыте борьбы с ластовнем острым и осотом.

Колхозы этой МТС в борьбе со злостными сорняками, особенно на паровых полях, применяют как лапчатые, так и штанговые культиваторы. Делается это так. После того, как паровой клин заборонован и прокультивирован лапчатым культиватором, пускается еще и штанговый культиватор, причем чтобы выравнять участок, последний пускается поперек борозды. Обработка почвы штанговым культиватором производится на глубину в 5—6 сантиметров, а лапчатым — на 7—8.

Благодаря такому сочетанию почвообрабатывающих орудий на полях с каждым годом становится все меньше и меньше ластовня острого и осота.

Значение штангового культиватора в борьбе с корнеотпрысковыми сорняками отмечали и другие специалисты.

Подробно были обсуждены меры борьбы со свинороем.

Агроном Ворошиловского райземотдела тов. Байдиков указывал на эффективность борьбы с корневищными сорняками путем вспашки почвы с последующим вычесыванием корневищ. Положительных результатов добился в уничтожении свинороя этим методом колхоз им. Андреева, обслуживаемый Егорлыкской МТС. С площади в 121 гектар здесь было собрано 700 возов корневищ свинороя.

Б. МАЛЬЧЕВСКИЙ.
Агроном карантинной инспекции.

СТАВКА НА ОЧЕРЕДНОСТЬ

С.-АЛЕКСАНДРОВСКОЕ, 29 апреля. (Наш корр.). В прошлом году на полях сельскохозяйственной артели «Красное знамя» хлопчатник настолько зарос сорняками, что его пришлось скосить на сено.

Можно назвать еще немало таких колхозов, где также беспечно отнеслись к столь важному агротехническому приему в борьбе с сорняками, как прополка.

Чтобы не допустить вновь таких больших потерь, в ряде колхозов (им. Орджоникидзе, им. Ленина, им. Чапаева и «Вторая пятилетка») вовремя началась прополка озимой пшеницы. В небольшой артели им. Куйбышева на прополку вышло около 40 человек. Почти все колхозники, соревнуясь между собой, выполняют и перевыполняют нормы выработки, не оставляют за собой ни одного куста осота и донника. Успешно проводится эта работа и в таких колхозах, как им. Молотова, «Красный Профинтерн», «Ударник» и других.

Так серьезно к выполнению мероприятий по уничтожению сорняков, к сожалению, подошли не во всех колхозах. Борьба с сорной растительностью в целом по району еще не получила широкого размаха, во многих колхозах все еще раскачиваются, выискивают всевозможные «объективные» причины, чтобы выполнение важнейшего мероприятия отодвинуть на более позднее время. Взять, к примеру, хотя бы колхоз им. Калинина. На полях этой артели, занятых посевами озимых культур, быстро прогрессирует осот. Есть опасения, что сорняк так же быстро разовьется и на участках яровых культур.

Что же предпринимают в колхозе? Председатель артели тов. Ованесов до сих пор не организовал массовый выход колхозников на поля.

В колхозе «Искра революции» все полевые работы в основном уже закончены. В связи с этим всю массу колхозников можно поставить на прополку посевов. Но здесь, как сообщает директор Солдатско-Александровской МТС тов. Муратов, в поле работает не более 20—25 человек, у остальных же членов артели нашлись более неотложные дела (?!).

Не начата прополка в колхозе «Пролетарская сила».

Ремонт лобогреек в колхозе им. Первой Конной армии, Благодарненского района. На снимке на переднем плане (слева направо): старший кузнец колхоза **Ф. Г. Затонский** и молотобоец **И. Д. Ходанов**, выполняющие дневные нормы от 150 до 200 процентов.

Фото **С. Петросяна.**

БОРЬБА С СОРНЯКАМИ НА ОРОШАЕМЫХ ЗЕМЛЯХ

Борьба с сорняками на орошаемых землях, как впрочем и на всех других массивах, имеет чрезвычайно большое значение. Достаточно сказать, что в почве поливных участков запасы сорных семян достигают до 200—300 миллионов штук на гектаре. Примерно, на каждое зерно пшеницы приходится 50 семян сорняков, отнимающих у культурных растений влагу, пищу, свет.

На орошаемых участках почти вся сорная растительность дает всходы и потому там, где с ней не проводится достаточной борьбы, она широко распространяется, угнетает посевы, которые потом дают низкие урожаи. Из-за этого часть площадей, пригодных к орошению, у нас не осваивается. Например, в колхозе им. Чкалова, Советского района, 20 гектаров семенной люцерны заросло сплошным покровом свинороя. В таком же состоянии находятся семенники люцерны на поливных землях и по другим колхозам.

У некоторой части колхозников сложилось убеждение, что сорняки на орошаемых землях являются неизбежным злом. Такое мнение неправильно. Засоренность полей есть следствие не орошения, а плохого его ведения. Там, где агротехника упрощается, где нет борьбы с сорняками, они будут господствовать и на поливных, и на неполивных участках.

Основные меры борьбы с сорняками на орошаемых землях те же, что и при неполивном земледелии. Следовательно, все мероприятия, которые указаны в постановлении бюро Крайкома ВКП(б) и исполкома Краевого Совета от 24 апреля, вполне применимы для очищения орошаемых площадей.

Нам хочется сказать еще о некоторых дополнительных приемах уничтожения засорителей поливных участков.

Радикальной мерой борьбы с корневищными сорняками на таких участках могут быть посевы однолетних трав, обладающих большой листовой поверхностью. Хороша для этой цели вико-овсяная смесь. Она же неплохой предшественник для озимой пшеницы. Овес развивается довольно быстро в первые дни всходов. Вика создает светонепроницаемый травостой. Убирается смесь во время колошения вместе с пробивающимися сорняками. Пожнивная вспашка окончательно убивает сорняк. Немедленно посеянные пожнивные культуры под влиянием теплоты и полива быстро развиваются, не давая сорнякам укрепиться. Вико-овсяная смесь в качестве парозанимающей культуры перед озимой пшеницей имеет такое же значение, как и чистый пар в борьбе с засорением почвы.

Борьба с однолетними сорняками, которые размножаются семенами, должна быть несколько иной. Весною, за 10—15 дней до посева и посадки поздних культур, производится полив. После появления всходов сорняков проводится лущение и поле оставляется незаборонованным на несколько дней, чтобы молодые растения засохли и погибли. При посеве по полосам необходимо засевать валики, чтобы они не являлись рассадниками сорняков.

Особенно серьезной должна быть обработка междурядий пропашных и овощных культур при бороздном поливе, где прополку гребней механизированным способом производить невозможно. Основными рассадниками сорняков на орошаемых землях являются оросительные каналы. Близость воды способствует развитию сорняков, а они, как правило, около каналов раньше не уничтожались.

Для успешного очищения полей необходимо за каждым звеном закрепить картовые оросители и в задание звена включать их очистку при каждой прополке культур.

Сильно засорены обычно подводящие и распределяющие каналы, по которым подается вода на орошаемые земли нескольких колхозов. Эти каналы протяжением иногда в несколько километров обезличены, зарастают чертополохом, издали напоминающим лесную полосу. Каналы необходимо разделять на участки и закреплять их за каждым колхозом, пользующимся водой, с тем чтобы они содержались в подобающем виде.

На многих орошаемых участках нет сбросной сети. В результате вода попадает на пониженные места, разливается по дорогам и там развиваются такие влаголюбивые сорняки, как куриное просо, являющееся злейшим врагом риса и других культур. Необходимо каждую оросительную сеть обеспечить сбросными каналами.

Нельзя оставлять без внимания полосы отчуждения магистральных каналов, которые предназначены для лесопосадок, но не всюду есть насаждения леса и остающиеся свободные площади никем не осваиваются. И здесь должны быть приняты меры, обеспечивающие полное уничтожение сорной растительности.

В. ВЕСЕЛЫЙ.
Кандидат сельскохозяйственных наук.

ГУМАЙ ОТСТУПАЕТ

Злостный карантинный сорняк гумай был обнаружен в колхозах им. Шаумяна, им. Кагановича и им. Молотова, Георгиевского района, на площади около двух тысяч гектаров. Борьба с ним началась еще ранней весной. Вычесывание корневищ гумая производится пружинными культиваторами «УТК» и боронами с последующим сбором их конными и ручными граблями.

В сельхозартели им. Шаумяна уже обработано 140 гектаров, с которых собрано более 100 тонн корневищ гумая и свинороя. Все корневища сожжены в кучах. На этой работе особенно отличаются агротехник колхоза тов. Шелудько, бригадир тов. Мартынов, звеньевые Анна Козарева, Евдокия Звянникова и Софья Прибыткина.

Колхозники артели им. Кагановича не только проводят машинную обработку участков от гумая, но и производят на огородах сбор корневищ вручную. Под руководством агротехника тов. Назина в колхозе им. Молотова вычесывание корневищ гумая уже закончено.

Л. УТКИН.

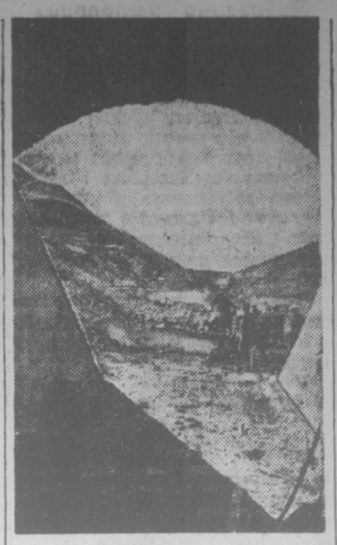

На строительстве Невинномысского канала. Вид на отводной канал. Фото **Н. Шевцова.**

Сводка крайзо

о ходе подъема паров и прополки колосовых по данным на 26 апреля
(в процентах к плану)

Наименование районов	Подъем паров	Прополка колосовых
Шпаковский	92,5	20,4
Курской	81,9	—
Моздокский	81,6	4,3
Ал.-Обиленский	80,4	17,6
Степновский	79,2	—
Аполлонский	76,6	31,4
С.-Александровский	75,2	4,9
Советский	74,6	—
Георгиевский	73,3	35,0
Суворовский	67,5	—
Ново-Александровский	66,9	37,4
Архангельский	66,0	2,7
Изобильненский	65,9	32,3
Наурский	65,1	1,3
Новоселицкий	59,0	0,5
гор. Ессентуки	55,8	—
Буденновский	55,2	—
В.-Александровский	54,1	3,9
Благодарненский	51,8	—
Труновский	51,4	0,2
Петровский	50,1	4,2
Курсавский	48,0	24,0
Дмитриевский	47,8	8,9
Карачай	44,7	—
Спицевский	44,5	13,4
Бурлацкий	44,3	—
Минводский	41,3	4,9
Левокумский	39,8	0,2
Либкнехтовский	35,7	1,1
Горячеводский	35,2	—
Старо-Марьевский	35,0	1,5
Егорлыкский	33,0	63,0
Кизлярский округ	32,8	—
В т. ч. Ачикулакский	49,4	—
» Шелковской	42,8	—
» Каясулинский	31,3	—
» Кизлярский	23,6	—
» город Кизляр	10,3	—
» Караногайский	—	—
Невинномысский	32,4	11,8
Туркменский	28,6	—
Ворошиловский	28,3	41,5
Черкесия	27,7	11,2
Арзгирский	25,5	—
Молотовский	23,4	—
гор. Ворошиловск	21,6	0,6
Апанасенковский	18,6	—
Нагутский	17,4	13,8
Ипатовский	15,0	—
Гофицкий	11,4	—
Александровский	5,0	9,6
г. Кисловодск	—	—
г. Пятигорск	—	—
Итого по краю	**44,9**	**7,8**
Было на 21 апреля 1941 г.	32,3	1,1

Примечание: На 26 апреля не отчитались Молотовский, Суворовский и Гофицкий райземотделы; облземотделы Черкесии и Карачая не отчитались по районам.

Точно выполнять постановление об оплате труда передовиков

При доведении плановых заданий до бригад, звеньев, ферм и отдельных работников животноводства в колхозах Минераловодского района не обошлось без серьезных ошибок. Не все руководители артелей уяснили глубокий смысл и значение нового порядка оплаты труда передовиков. Отсюда все беды и упущения, непонимание самых элементарных положений планирования и организации труда.

В колхозе им. Чкалова, например, в состав звена полеводческой бригады включили людей, не имеющих ничего общего с полеводством. В колхозе «Коллективист» пришлось исправлять ошибки, допущенные агрономом тов. Амалаевым. Здесь, при разверстке районного задания план по зерновым культурам был завышен на 1 центнер с гектара, а по овощам — на 10 центнеров. В артели «Красный узел» звеньям, работающим в совершенно одинаковых условиях, почему-то дали различные по площади участки.

Основной принцип дополнительной оплаты труда в колхозах, требующий так распределить задания, чтобы подтянуть отстающих и не обидеть передовиков, не везде был выдержан. В колхозе им. Карла Либкнехта лучшему дояру Д. Тапсахалову, работающему в одинаковых условиях со всеми доярами и доярками, дали задание по удою в 2350 литров на фуражную корову, при общеколхозном плане в 2100 литров. Стадо на ферме совершенно однородное, корма для всех групп одинаковые и только потому, что тов. Тапсахалов в течение двух последних лет обеспечивает самый высокий удой от своей группы коров, ему установили больший, чем всем другим, план.

Совсем иное дело в сельхозартели «20 лет Октября». В группе доярки Анны Унгерн находятся лучшие коровы фермы. Поэтому здесь нашли справедливым дать тов. Унгерн план удоя молока в 2868 литров на фуражную корову. Передовая доярка, получившая в прошлом году по 3757 литров от каждой коровы, уверена, что и ныне она добьется значительного перевыполнения государственного задания, перекроет свой прошлогодний рекорд.

Также справедливо доведены планы в сельхозартели им. Коминтерна. Наивысшее задание—3500 литров получила доярка Леонтина Прост. У нее самые лучшие коровы, которые в прошлом году дали в среднем по 4467 литров молока. Нынче тов. Прост обязалась надоить по 4800 литров на фуражную корову и крепко держит свое слово. На-днях за превышение плана первого квартала ей утвержден общим собранием колхоза первый аванс в счет дополнительной оплаты — 261 литр молока. В зависимости от качества коров, получили план удоя, превышающий среднеколхозное задание, доярки Мария Швагерус, Мария Косенко и Антонина Фогель.

Много грубых ошибок было допущено в районе при организации звеньев. Были попытки создавать их из 3—4 человек, причем из одних только женщин. В сельхозартели «Память Ильича», Греческого сельсовета, насчитывается 246 трудоспособных мужчин и 232 женщины, но в звенья вошли исключительно женщины.

Все эти ошибки теперь исправлены. Сами колхозники на общих собраниях внимательно уточняли каждую цифру планов, не забывая в то же время об организации труда. Общее собрание колхоза «20 лет Октября» утверждало планы урожайности по звеньям. Мина Гайслер заявила, что задание в 15 центнеров пшеницы для участка, что возле дороги, она считает завышенным—ведь там солонцы. После всестороннего обсуждения ее замечания задание для этого участка было снижено до 11 центнеров, а 15 центнеров дано семенному участку, где пшеница посеяна по хорошей почве и после лучших предшественников.

На районном совещании председателей колхозов, агрономов, бригадиров и звеньевых мы убедились в том, что необходимо продолжать массово-разъяснительную работу по пропаганде постановления партии и правительства о дополнительной оплате труда передовиков. Агрономы, зоотехники и счетные работники должны помочь правлениям артелей наладить правильный и четкий учет на фермах, в бригадах, звеньях. Необходимо повысить производительность и качество труда, обеспечить высокой агротехникой каждый метр посевов.

На-днях мы собираем на местах всех звеньевых, бригадиров, доярок, чабанов и других работников животноводства и растениеводства — с тем, чтобы еще раз тщательно проверить и немедленно исправить ошибки, которые, несомненно, еще кое-где имеются. Будут также проведены кустовые совещания бухгалтеров и счетных работников.

Надо сделать все для того, чтобы важнейшее постановление партии и правительства было выполнено с пунктуальной точностью. К этому мы и стремимся.

И. КАЛМЫКОВ.
Зав. Минераловодским райземотделом.

Первые авансы в счет дополнительной оплаты

ВОРОНЦОВО-АЛЕКСАНДРОВСКОЕ, 29 апреля. (Наш корр.). Лучшие доярки колхоза им. Молотова в первом квартале 1941 года намного перевыполнили задания по удою молока. Сейчас, согласно постановлению СНК СССР и ЦК ВКП(б) о дополнительной оплате труда передовых колхозников, они получают первый аванс.

Доярка Александра Шулина в счет дополнительной оплаты получила свыше 100 литров молока. Доярка из того же колхоза Анна Барабаш—36 литров. 36 литров молока получила доярка Пелагея Жукова.

Хорошо работала доярка колхоза им. Коминтерна Мария Тимофеева. В счет дополнительной оплаты правление колхоза выдало ей 42 литра молока.

Колхозники повышают свои знания

Широко организована в нынешнем году подготовка колхозных кадров массовой квалификации в Мало-Карачаевском районе. Всего на курсах и в школах обучалось 813 человек, из них 239 звеньевых, 43 бригадира полеводческих бригад, 43 заведующих фермами, 137 доярок, 50 табунщиков, 77 чабанов и т. д. Кроме того, в аулах Первомайском и Красновосточном проводились курсы трактористов.

Для колхозных бухгалтеров, счетоводов и учетчиков был организован двухдневный семинар, на котором изучалось постановление Совнаркома СССР и ЦК ВКП(б) о дополнительной оплате труда колхозников за повышение урожайности сельскохозяйственных культур и продуктивности животноводства.

Х. БАЙРАМКУЛОВ.

Технологическая дисциплина— нерушимый закон производства

XVIII Всесоюзная конференция ВКП(б) в своих решениях подчеркнула исключительную важность строгого соблюдения технологии производственного процесса.

Задача борьбы за высокое качество продукции, за строгую технологическую дисциплину была поставлена перед работниками промышленности еще в прошлом году. Указом Президиума Верховного Совета СССР от 10 июля 1940 г. «Об ответственности за выпуск недоброкачественной или некомплектной продукции и за несоблюдение обязательных стандартов промышленными предприятиями» и специальным постановлением СНК СССР от 8 декабря 1940 г. «О соблюдении технологической дисциплины на машиностроительных заводах».

Действие Указа Президиума Верховного Совета СССР и постановления СНК СССР благотворно сказалось на работе целого ряда отраслей промышленности. Качество продукции многих предприятий стало заметно улучшаться.

Однако, как это отмечалось в докладе тов. Маленкова и в выступлениях делегатов XVIII партийной конференции, далеко еще не все сделано для того, чтобы обеспечить необходимое улучшение качества продукции. Внутризаводской брак все еще очень велик. Например, заводы Наркомата общего машиностроения за 11 месяцев 1940 г. потеряли только на браке в литейных цехах свыше 90 млн. рублей.

Очень велики потери от брака на предприятиях черной металлургии. Завод «Запорожсталь» перерасходовал в результате брака продукции во втором полугодии 1940 г. 63 тыс. тонн руды, 73 тыс. тонн кокса, 6 тыс. тонн известняка.

Основной причиной внутризаводского брака и связанных с этим потерь является несоблюдение и даже прямое отсутствие твердой технологической дисциплины.

На многих заводах таким ответственнейшим делом, как утверждение технологических инструкций и чертежей, занимаются не руководители предприятия — не директор, не главный инженер и главный технолог, а второстепенные работники. В результате документация технологического процесса часто находится в безобразном, хаотическом состоянии, а фактическая технология производства расходится с тем, как она записана в документах.

К чему ведет отсутствие контроля за технологией производственного процесса, показывает следующий факт: в одном из механических цехов завода «Русский дизель» при производстве 78 деталей было установлено 323 случая изменений и отклонений от нормального порядка обработки этих изделий. Характерно отметить, что лишь в 43 случаях удалось установить, кто внес эти изменения, а в 280 случаях «авторы» изменений технологического процесса остались неизвестными. На Московском заводе «Динамо» им. Кирова в литейной состав земли менялся 6 раз за полтора месяца, причем начальник цеха не считал даже нужным согласовывать эти изменения в технологическом процессе с главным металлургом завода.

Решения XVIII Всесоюзной конференции ВКП(б) требуют положить конец антигосударственной практике нарушений технологического процесса, решительно поднять культуру организации производства.

Новые требования, предъявляемые к технологии производственного процесса, переносят центр тяжести в борьбе с браком, с потерями, с недоброкачественной работой непосредственно в цех, к станку. Если ранее нарушения установленного технологического режима обнаруживались лишь после того, когда продукция поступала на контрольный пункт, в сборочные цехи или на заводской склад, то теперь борьба за высокий класс работы, за точное соблюдение технологии должна начинаться непосредственно у станка, с момента первой операции над деталью. Ведь брак, допущенный в начальных операциях по обработке деталей, вызывает дополнительные большие потери во всех последующих стадиях производства. Например, в машиностроении брак, неточность в работе особенно велики в заготовительных цехах — литейных и кузнечных. На Людиновском машиностроительном заводе (Орловская область) до последнего времени существовала система «укрупненных» припусков, при которой с каждой стороны детали снималось до 10 мм. стружки. Даже на таком заводе, как Харьковский электромеханический им. Сталина, известном своей высокой организационной культурой, припуски на каждую сторону детали вместо 3—5 миллиметров доходили до 7—20 миллиметров.

Откуда же возникают подобные излишние припуска? Они возникают прежде всего в результате отсутствия точной технологии, в результате работы по-старинке, «наглазок», без твердого технического расчета и обоснования.

Таким образом установление твердой технологической дисциплины обеспечивает не только резкое сокращение потерь сырья, материалов, но и мобилизует новые резервы мощностей технического оборудования.

До последнего времени отбраковка деталей на многих предприятиях производилась лишь на сборке. Из-за неточности, из-за отсутствия взаимозаменяемости деталей они при сборке дополнительно пригонялись, исправлялись, прилаживались. Между тем, детали, изготовленные по точному чертежу, по строго соблюдаемой технологии, не должны «отказывать» при сборке. Ликвидация нарушений технологии производственного процесса в заготовительных и механических цехах приведет таким образом к сокращению брака на сборке, к громадной экономии труда на сборочных операциях.

Культурная технология производственного процесса неразрывно связана с чистотой на производстве.

«Грязь, — говорил тов. Маленков, — неизбежный спутник и источник расхлябанности, расшатанности дисциплины, разболтанности, отсутствия порядка на заводе».

Задача заключается в том, чтобы на участке, в цехе, на заводе в целом была образцовая чистота, чтобы каждый рабочий содержал в чистоте свое рабочее место, чтобы это условие являлось неотъемлемой, составной частью технологического процесса.

Культурное ведение технологии предполагает равномерную, строго ритмичную работу всех звеньев производственного аппарата — агрегата, участка, цеха, завода. Там, где царит штурмовщина, где производство находится в лихорадочном состоянии, где работают рывками, там чаще всего нарушается установленная технологическая дисциплина, там велик брак в работе, потери и т. п.

Опыт предприятий, добившихся высокой культуры технологического процесса, показывает, что культурное ведение технологии может быть обеспечено только тогда, когда производство движется планомерно, по заранее разработанному и твердо соблюдаемому ежесуточному графику.

Твердый технологический режим должен быть установлен на всех операциях, во всех стадиях производственного процесса. Причем задача состоит в том, чтобы новая, закрепленная технология отразила в себе достижения современной техники и науки, а также передовой опыт стахановцев.

В докладе тов. Вознесенского на XVIII партконференции приведены отдельные примеры, ярко показывающие, какой огромный эффект дает передовая технология. Наши заводы располагают неисчерпаемыми возможностями для улучшения качества своей работы, для повышения культуры производства. В машиностроении, например, можно широко применить шлифовку и протяжку вместо шаброки вручную; фрезерование — вместо строжки; обработку металла давлением—вместо обточки; замену свободной ковки — ковкой в штампах; автоматизацию сварки и т. д. Нельзя забывать такие эффективные методы работы, как одновременная обработка многих деталей одним инструментом, применение сложного инструмента и приспособлений, использование специальных многорезцовых станков, широкое применение автоматов и полуавтоматов, внедрение принципов потока в сборке и т. д.

Движение по пути непрестанного технического прогресса является законом в нашей стране. Рационализаторская мысль на предприятиях социалистической индустрии бьет ключом. Однако рационализация рационализации рознь. Нередко под флагом рационализации в технологический процесс вносятся поправки и изменения без достаточной проверки их целесообразности и эффективности. СНК СССР своим постановлением от 8 декабря 1940 г. «О соблюдении технологической дисциплины на машиностроительных заводах» установил твердый, незыблемый порядок утверждения технологии производства и порядок внесения изменений в установленную технологию. Правительство запретило внедрение заменителей и рационализаторских предложений и изобретений без предварительных испытаний и проверки их на опытных образцах или партиях машин. Речь, конечно, идет не о том, чтобы раз навсегда закрепить установленную технологию производственного процесса, а о том, чтобы изменения в технологических процессах вводились в строго организованном порядке.

Борьба за высокий класс работы, за передовую технологию требует улучшения постановки дела в подсобных цехах — в первую очередь в ремонтных, модельных, инструментальных. Крайне важно обеспечить строгое соблюдение сроков планово-предупредительного ремонта оборудования, сроков проверки точности показаний мерительного инструмента.

Особенно вырастает сейчас роль работников технического контроля, которые обязаны следить за точным выполнением технологических требований не только в конечной стадии производства, но и в ходе начальных операций.

«Суть дисциплины в технологии, — указывал тов. Маленков в докладе на XVIII партконференции,— должна заключаться в том, чтобы наши рабочие, мастера и инженеры научились в точности, без отступления повторять технологическую операцию и выпускать, согласно требованиям технических условий и стандартов, продукцию, в точности похожую одна на другую.

Каждое наше промышленное предприятие должно выпускать продукцию хорошего качества и высоко держать честь своей фабричной, заводской марки».

Строжайшее соблюдение технологии производственного процесса обеспечивает высокое качество продукции, создает условия для неуклонного роста производительности труда, для выполнения и перевыполнения производственных планов. Командиры, стахановцы, все работники социалистической индустрии обязаны свои усилия направить на повышение культуры труда, на внедрение и точное соблюдение передовой технологии. Высокая культура технологии производства является важнейшим условием успешного выполнения промышленностью СССР грандиозных задач, поставленных историческими решениями XVIII Всесоюзной конференции ВКП(б).

А. ГРИГОРЬЕВ.

ВОЙНА В ЕВРОПЕ И АФРИКЕ

(Дневник военных действий)

Германские войска, действующие **в Греции**, продолжают, согласно берлинским сообщениям, продвигаться на юг полуострова Пелопоннес. Германские части заняли Триполис (в центральной части полуострова). Германская авиация бомбардировала грузовые торговые пароходы в греческих водах. Эвакуация английских имперских войск из Греции продолжается.

На англо-германском фронте главным объектом налетов германской авиации в ночь на 29 апреля явился английский порт Плимут. Помимо этого бомбардировкам подверглись: портовый район Грейт-Ярмута, один завод на восточном побережье Шотландии и порты в районе Питерхеда. Бомбы сброшены, кроме того, на некоторые аэродромы Юго-Западной Англии. Продолжались операции германских вооруженных сил на море.

Английские бомбардировщики «Стирлинг», по сведениям Рейтер, совершили 28 апреля налет на Эмден (Германия), сбросив бомбы крупного калибра. В тот же день английская авиация атаковала в районе голландского побережья два германских эсминца, сопровождавших караван грузовых пароходов. У французского и голландского побережья подвергнуты бомбардировке два германских парохода, которые, повидимому, затонули. Несколько английских самолетов сбросили бомбы на завод и железнодорожный склад в Мешеле. Бомбардировке подверглись также доки в Гельдере.

В ночь на 29 апреля крупное соединение английских бомбардировщиков совершило налет на Брест, где укрываются германские линкоры «Шарнгорст» и «Гнейзенау».

Война **в Северной Африке** становится все более ожесточенной. В районе Соллума, сообщают из Каира, германо-итальянские отряды перешли египетскую границу и продвинулись в глубь Египта на 8—10 километров, заняв, по сообщению Рейтер, Соллум. В берлинской сводке указывается, что части германского африканского корпуса проникли в районе Соллума глубоко в расположение частей англичан, причинив им новые серьезные потери.

Усиливается и борьба за Тобрук. Германские и итальянские самолеты, говорится в римской сводке, вновь подвергли бомбардировке укрепления и артиллерийские позиции Тобрука. Английская авиация, сообщает лондонское радио, бомбардирует и обстреливает германо-итальянские войска, препятствуя их движению вперед.

Германский бюллетень «Дойч аус Дейчланд», комментируя события на северо-африканском фронте, пишет, что быстрое продвижение германских войск в Киренаике приостановлено в соответствии с намеченным планом. В данное время идет борьба за Тобрук, который был обойден германскими частями. Германская авиация усиленно бомбардирует портовые сооружения Тобрука и находящиеся там английские корабли. Военный обозреватель американской газеты «Пост Меридэн» утверждает, что, по достоверным сведениям, немцы, помимо наступления на Суэц вдоль египетского побережья, повидимому, будут наступать в глубь страны через центральную часть Египта.

В Восточной Африке, сообщают из Лондона, английские войска заняли 26 апреля Десси — один из последних центров сопротивления итальянцев в Восточной Африке. В итальянской сводке подтверждается эвакуация итальянцами Десси.

РЕЧЬ ЧЕРЧИЛЛЯ

ЛОНДОН, 28 апреля. (ТАСС). Агентство Рейтер сообщает, что вчера вечером английский премьер Черчилль выступил по радио с речью.

Вначале Черчилль остановился на положении в районе восточной части Средиземного моря и объяснил причины недавних поражений английских войск в Северной Африке. Генерал Уэйвелл, указал Черчилль, не мог одновременно использовать из своей армии более чем 30 тысяч человек. Когда она достигла Бенгази, возникла необходимость посылки немедленной помощи Греции. Значительная часть мотомеханизированных частей Нильской армии была направлена в Грецию. Войска, направлявшиеся в Грецию, состояли из новозеландцев, австралийцев и лишь около половины из англичан. Черчилль подчеркнул, что посылка войск в Грецию была одобрена правительствами Австралии и Новой Зеландии.

На Балканах, указал далее Черчилль, затем произошла серьезная катастрофа. Английские войска вынуждены были отступить и пробивать себе путь к морю.

Далее Черчилль сказал, что в то время, когда на Балканах происходили эти печальные события, войска в Ливии потерпели неприятное и тяжелое поражение. Германия предприняла наступление раньше и более крупными силами, чем мы и наши генералы ожидали.

Наши части вынуждены были отступить к крупным силам имперской армии, которые были сконцентрированы в дельте Нила.

Касаясь перспектив развертывания военных действий в Средиземноморском бассейне, Черчилль сказал:

— Мы должны теперь ожидать развертывания войны в Средиземноморском бассейне —в море, пустыне и особенно в воздухе, причем война эта будет носить более ожесточенный, многообразный и широкий характер. Мы очистили Киренаику от итальянцев, теперь перед нами задача—очистить эту провинцию от немцев. Это более трудная задача, которую мы не сможем выполнить сразу. Несомненно, что в Средиземном море нас еще ожидают новые опасности, помимо той, которая угрожает Египту. Война может распространиться на Испанию и Марокко. Мы сделаем все возможное, — заявил Черчилль, — для того, чтобы бороться с противником всюду, куда бы он ни пошел.

Далее Черчилль подчеркнул, что решающей в данный момент является «битва за Атлантику». В связи с этим Черчилль выразил особое удовлетворение решением президента США Рузвельта обеспечить патрулирование вод Западного полушария американскими судами. Мы, сказал Черчилль, сумеем теперь сконцентрировать свои суда, охраняющие коммуникации, на путях, более близких к Англии, и более решительно расправляться с подводными лодками.

В заключение Черчилль выразил надежду, что Англии, при наличии все возрастающей помощи США, удастся победить своих военных противников.

Эвакуация имперских войск из Греции

ЛОНДОН, 29 апреля. (ТАСС). Как передает агентство Рейтер, исполняющий обязанности австралийского премьера Фадден заявил сегодня, что эвакуация имперских войск из Греции продолжается. Фадден указал, что большинство австралийских войск, оказавших упорное сопротивление противнику, эвакуировано из Греции.

Скоро будет опубликовано подробное коммюнике относительно действий австралийских войск в Греции.

СОЗДАНИЕ ЧРЕЗВЫЧАЙНЫХ СУДОВ

ЛОНДОН, 29 апреля. (ТАСС). Как передает агентство Рейтер, английский министр внутренних дел и внутренней безопасности опубликовал распоряжение, согласно которому по всей Англии и Уэльсу создаются чрезвычайные суды. Суды будут действовать в районах, подвергнувшихся вторжению или интенсивной бомбардировке.

Созданные в соответствии с законом об охране государства суды не могут функционировать до тех пор, пока министр внутренних дел и внутренней безопасности не объявит тот или иной район страны военной зоной.

ПРИБЫТИЕ В АНГЛИЮ НОВЫХ ЧАСТЕЙ ИЗ КАНАДЫ

ЛОНДОН, 29 апреля. (ТАСС). Как сообщает агентство Рейтер, недавно в Англию прибыли новые части канадских войск. Указывается, что это самый крупный и лучше экипированный изо всех, посылавшихся с начала войны в Англию канадских армейских контингентов.

В числе прибывших имеются пехотные, артиллерийские и бронетанковые части, части связи и специальные части дорожного строительства. Специальные дорожные части привезли все необходимые технические средства, в том числе гусеничные тракторы и паровые катки.

КОНЦЕНТРАЦИЯ ВОЙСК ГЕНЕРАЛА ДЕ ГОЛЛЯ НА ГРАНИЦЕ ФРАНЦУЗСКОГО СОМАЛИ

ЛИОН, 28 апреля. (ТАСС). Агентство ОФИ (Гавас) сообщает, что войска генерала де Голля, при поддержке английских моторизованных частей, концентрируются на южной границе Французского Сомали, главным образом, в районе Дауплех (станция железнодорожной линии Джибути — Аддис-Абеба). Полагают, что другие части генерала де Голля высадились в Зейла (в северной части Британского Сомали).

Новая политическая партия в Австралии

ЛОНДОН, 28 апреля. (ТАСС). Агентство Рейтер сообщает, что вчера в Брисбэне (главный город штата Квинслэнд) состоялось совещание членов австралийского парламента, на котором было решено объединить существующие в штате организации объединенной австралийской партии и народной партии и создать новую под названием «Объединенная национальная партия». На совещании председательствовал исполняющий обязанности премьера Фадден.

РУЗВЕЛЬТ НАЛОЖИЛ СЕКВЕСТР НА ГРЕЧЕСКИЕ ФОНДЫ

НЬЮ-ЙОРК, 28 апреля. (ТАСС). По сообщению агентства Ассошиэйтед Пресс, Рузвельт наложил секвестр на греческие фонды в США. Как заявляют официальные лица, греческие фонды в США составляют от 40 до 50 млн. долларов.

Забастовка в Лондоне

ЛОНДОН, 29 апреля. (ТАСС). Вчера 3 тыс. рабочих 26 холодильников Лондона объявили забастовку в знак протеста против увольнения нескольких работников холодильника в Восточном Лондоне, разрушенном бомбардировкой. В результате забастовки мясные магазины в Лондоне не получили необходимого количества мяса.

Представитель тред-юниона, к которому принадлежит большинство забастовщиков, заявил, что, по соглашению с мясоторговцами, в случае, если какой-либо холодильник будет поврежден во время бомбардировки, занятые на нем рабочие должны быть переведены на другие холодильники.

ИЗ ТЕЛЕГРАММ

В Алеппо и Хама (Сирия) объявлена всеобщая забастовка. Во время демонстрации в Хама полиция открыла огонь. 4 человека убито, 15 — ранено.

Германские власти конфисковали 5 английских, 2 шведских и 2 голландских парохода, захваченных в оккупированных портах.

В Италии опубликован декрет, по которому все предметы домашнего обихода из меди, олова, никеля и сплавов должны быть переданы в распоряжение государственных органов.

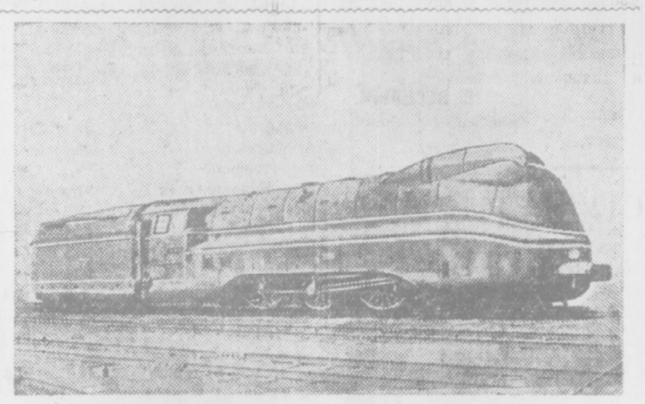

15-тысячный локомотив, выпущенный паровозостроительным заводом Борзига (Германия) к своему 100-летнему юбилею. Паровоз развивает скорость свыше 140 клм. в час. Фото ТАСС.

НАКАНУНЕ ПЕРВОГО МАЯ

Успехи бойцов-отличников

Бойцы подразделения, которым командует тов. Дубоделов, встречают первое мая новыми успехами в боевой подготовке. На-днях подразделение метало боевые гранаты по атакующему «противнику». Заняв выгодную позицию, бойцы Кравченко, Валявский и Доценко ловко бросили губительные куски металла. Раздался сильный взрыв. Когда рассеялся дым, то оказалось, что поражены и разнесены в щепы все группы мишеней. «Противник» был полностью уничтожен.

Большинство упражнений из станкового пулемета и винтовки бойцы подразделения выполняют на хорошо и отлично. Последняя стрельба проходила в сложных условиях. Мишени появлялись на очень ограниченное время. Приноравливаясь к условиям местности, бойцы тщательно маскировались. Но, несмотря на эти трудности, все мишени были пробиты пулями стрелков и пулеметчиков. За отличную стрельбу бойцы тт. Кравченко, Кухарь, Валявский, Доценко, Рахматулин и другие имеют по нескольку благодарностей.

Мл. лейтенант **Н. ГОРОБЦЕВ.**
Н-ская часть, СКВО.

Электростанция в станице

НАУРСКАЯ, 29 апреля. **(По телефону).** В станице Калиновской к 1 мая построена электростанция. 400 колхозных домов и учреждения станицы будут к празднику электрифицированы. Капитально отремонтирован и сдан в эксплоатацию межколхозный клуб.

В колхозе им. Чкалова построен кирпично-черепичный завод. Мощность его рассчитана на 200 тысяч штук кирпича в год. Сейчас идет заготовка глины и топлива.

В. ДРОЖЖИНОВ.

Предпраздничная торговля

К первомайским праздникам магазины Ворошиловского горторга получили большую партию товаров. На 600 тыс. рублей поступило швейных и трикотажных изделий. В большом ассортименте представлены галантерея, парфюмерия и культтовары.

Из продовольственных товаров в продажу поступило 15 тонн кондитерских изделий, битая птица, консервы, рыба соленая, кулинарные изделия и др. Магазин «Главрыбы» получает 30 тонн рыбы, 7 тыс. банок консервов, 12 тонн сельди.

В магазины других торгующих организаций поступили хлопчатобумажные ткани, швейные изделия, трикотаж. Из продовольственных товаров магазины получили на 150 тыс. рублей картофеля и овощей, печенье, пряники, колбасы, сыры, консервы, какао, пирожные, торты и в большом ассортименте хлебобулочные изделия.

В предпраздничные дни колхозы Изобильненского, Труновского и других районов побывали со своей продукцией на рынках Ворошиловска. По ориентировочным данным, колхозы завезли на рынки города 225 центнеров муки, около 1,5 тыс. центнеров пшеницы, 36 центнеров мяса, около 50 тыс. штук яиц, 200 центнеров растительного масла, 850 шт. битой птицы, 12 центнеров разных парниковых овощей и большое количество молочных продуктов.

Новые отряды летчиков

ПЯТИГОРСК, 28 апреля. **(Наш корр.).** Легко оторвавшись от земли, самолет быстро набирает высоту. Все глуше и глуше рокот мотора. Десятки людей, собравшиеся на аэродроме, следят за удаляющейся точкой. Достигнув нужной высоты, самолет проделывает фигуры высшего пилотажа—перевороты, штопор, глубокие и мелкие виражи, боевые развороты.

Комплекс упражнений выполнен полностью. Летчик искусно сажает машину на землю.

— Курсант Савченко, летная практика вами сдана на отлично,— поздравляет молодого пилота инструктор аэроклуба.

Такую высокую оценку получили 59 процентов всех курсантов Пятигорского аэроклуба. Остальные окончили учебу с оценкой хорошо. Виктор Радченко, Павел Редькин, Абдулах Алтаулков, Рустим Лобженидзе и многие другие прекрасно овладели сложным искусством самолетовождения.

Пятигорский аэроклуб подготовил к 1 мая прекрасный подарок. Очередная группа учлетов выпущена им на 21 день раньше срока. Все курсанты зачислены кандидатами в военно-воздушную школу.

ПО ГОРОДАМ И СЕЛАМ

Пятигорск. К 1 мая пятигорский краеведческий музей пополняется новыми интересными экспонатами. Изготовлен большой макет «Природа нашего района», отражающий животный и растительный мир и геологический разрез гор Машук и Бештау. Выставляются новые документы о гражданской войне.

Ищерская. Заканчивается строительство большого межколхозного клуба на 500 человек. При клубе будет читальня-библиотека и несколько комнат для кружковой работы.

Учкекен. Здесь состоялись гимнастические соревнования учащихся средней школы. В них приняло участие 292 чел. — 100 процентов школьников.

Дивное. В центральном парке села высажено 1300 высокорастущих деревьев — тополя, ясеня, клена, отремонтирована шоссейная дорога протяженностью в 5 километров, проходящая через село, распланирован и посажен новый парк на площади в 2,5 гектара.

Итоги комсомольских соревнований по гимнастике

Подведены итоги соревнований комсомольских организаций края по гимнастике. В соревнованиях принимало участие 94.647 юношей и девушек — на 1335 чел. больше, чем в комсомольском кроссе имени XXIII годовщины Красной Армии.

Лучших результатов в соревновании добилась комсомольская организация Буденновского района. Оргкомитет по проведению соревнований решил сохранить за Буденновским райкомом ВЛКСМ переходящее знамя краевого комитета ВЛКСМ, присужденное ему по итогам комсомольского кросса имени XXIII годовщины РККА.

Второе место заняла комсомольская организация г. Кисловодска. Ей вручается красное знамя краевого комитета по делам физкультуры и спорта, ныне находящееся у Черкесского обкома ВЛКСМ.

Последние места в соревновании заняли комсомольские организации Туркменского, Петровского и Новоалександровского районов.

Смотр стенных газет

ЧЕРКЕССК, 29 апреля. **(Наш корр.).** При партийном кабинете Черкесского горкома ВКП(б) открылась выставка стенгазет городских предприятий и учреждений. За два дня выставку посетило свыше тысячи человек. 25 апреля горком ВКП(б) и редакция областной газеты «Красная Черкесия» провели смотр фабрично-заводской печати. Присутствовали редакторы, члены редколлегий и секретари первичных партийных организаций.

Работники областной газеты рассказали участникам смотра, как лучше провести день большевистской печати.

Три рекорда тяжелоатлетов

ПЯТИГОРСК, 29 апреля. **(Наш корр.).** В Пятигорске закончились краевые тяжелоатлетические соревнования. Они принесли краю три новых рекорда. Член общества «Спартак» Амбарцумян улучшил достижения для легчайшего веса в рывке левой рукой (47,5 килограмма) и в толчке правой рукой (64,5 килограмма). Другой спартаковец Кунн установил рекорд для тяжелоатлетов среднего веса в толчке левой рукой. Его результат—59,8 килограмма.

Краевой драматический театр
(пр. им. Сталина, 47,
тел. №№ 3-89-65 и 3-81-33)

3 мая ДНЕМ
Спектакль по удешевленным ценам
Бр. Тур.
НЕРАВНЫЙ БРАК
Начало в 12 часов дня.

Очередная премьера
Светлов
20 лет спустя
1—1

Кинотеатры „ГИГАНТ" и „ОКТЯБРЬ"
Демонстрируется новый звуковой художественный исторический фильм
БОГДАН ХМЕЛЬНИЦКИЙ
Начало сеансов с 10 час. утра.
Кассы открыты с 9 час. утра.
4—6

Совхозу „Пролетарий"
(г. Кизляр)
ТРЕБУЮТСЯ
плотники, штукатуры, маляры, формовщики, глиномесы и чернорабочие на строительство кожевенного комбината, а также рабочие на виноградники, в полеводство и огородничество.
Семейным предоставляются отдельные квартиры, одиноким—общежития.
При производствах имеются столовые. За справками обращаться: г. Кизляр, совхоз „Пролетарий", в отдел кадров.
2—2

Подсобному хозяйству кисловодского санатория срочно
ТРЕБУЕТСЯ
техник-птицевод. Зарплата по соглашению обращаться по адресу: Кисловодск, почт. ящик № 1.
1—1

В соответствии с решением Президиума ВЦСПС от 26/III 41 г.
Орджоникидзевский краевой комитет профсоюза рабочих свиноводческих совхозов
ЛИКВИДИРУЕТСЯ.
Организации и лица, имеющие претензии к крайкому союза, должны предъявить их в течение двухнедельного срока со дня настоящей публикации по адресу: Пятигорск, Сенная ул., 6.
После указанного срока никакие претензии приниматься не будут.
Ликвидком.
1—1

В соответствии с постановлением ВЦСПС от 28 марта с. г. об объединении профессионального союза рабочих овощных совхозов с профсоюзами: зерновых, свиноводческих, овцеводческих, коневодческих, пушных, птицеводческих и молочно-мясных совхозов
Орджоникидзевский крайком профсоюза овощесовхозов ликвидируется.
Все организации и граждане, имеющие претензии, должны предъявить их до 15-го мая с. г. После этого срока никакие претензии приниматься не будут.
Адрес: Пятигорск, пр. Калинина, 49.
1—1 **Ликвидком.**

В соответствии с решением ВЦСПС от 26 марта с. г., **Орджоникидзевский крайком профсоюза рабочих овцеводческих совхозов ЛИКВИДИРУЕТСЯ.**
Все организации и граждане, имеющие претензии, должны предъявить их в течение двухнедельного срока со дня опубликования. После этого срока никакие претензии приниматься не будут.
Адрес: Пятигорск, Советский пр., 42.
1—1 **Ликвидком.**

ТРЕБУЕТСЯ уборщица
обр.: Ворошиловск, пр. им. Сталина, 60, изд-во „Орджоникидзевская Правда".
2—2

К ПЕРВОМАЙСКИМ ПРАЗДНИКАМ
ВОРОШИЛОВСКИЙ ПИВЗАВОД
значительно расширил ассортимент фруктовых вод высшего качества.
ИМЕЕТСЯ ПИВО—русское, жигулевское и украинское.
2-3

В соответствии с постановлением ВЦСПС от 26 марта с. г. об объединении профессионального союза рабочих молочно-мясных совхозов с профессиональными союзами овощных, свиноводческих, овцеводч., зернов., коневодческих, пушных и птицеводческих совхозов
Орджоникидзевский крайком профсоюза рабочих молочно-мясных совхозов ликвидируется.
Все организации и граждане, имеющие претензии, должны предъявить их до 12 мая с.г. После этого срока никакие претензии приниматься не будут.
Адрес: ст. Горячеводская, Ордж. края, пр. Свободы, 17. **Ликвидком.**
1—1

Лаборатория Сельвиндпроекта
ПРИНИМАЕТ ЗАКАЗЫ
на выполнение физико-механических, геотехнических и химических исследований грунтов и вод.
Адрес: Пятигорск, Советский, 78.
3—3

Парторганизация, местком, администрация и сотрудники крайлеспромсоюза и крайлеспромснабсбыта выражают глубокое соболезнование семье
БЕНИАМИНОВА, Ефрема Ашуевича,
скоропостижно скончавшегося 28 апреля с. г.
Похороны состоятся 30 апреля в 17 часов, вынос тела из дома покойного (ул. Р. Люксембург, 35).

Коллектив рабочих и служащих артели „Коллективизация" с прискорбием извещает о преждевременной смерти председателя крайлеспромсоюза
БЕНИАМИНОВА Ефрема Ашуевича,
последовавшей 8 апреля с. г. и выражает соболезнование семье умершего.

Международная декада

(Обзор важнейших событий с 20 по 30 апреля)

События на Балканах, за которыми с пристальным вниманием следят во всем мире, получили в эти дни свое дальнейшее развитие. Под сильными ударами противника, бросившего в бой мощные бронетанковые и воздушные силы, англо-греческие войска продолжали быстро отступать в южную часть Греции. Нажим германо-итальянских армий оказался настолько стремительным, что союзники, оставив в средине апреля оборонительную линию, проходившую от горы Олимп на запад, не смогли затем уже закрепиться ни на одном оборонительном рубеже. Греческая армия, находившаяся на левом фланге союзного фронта, оказалась окруженной итальянцами с севера, немцами—с востока и, будучи отрезана от тыла, вечером 20 апреля капитулировала.

Развивая наступление против английской экспедиционной армии и остатков греческих частей, германские войска овладели в последующие дни историческим Фермопильским проходом и тем самым открыли себе путь на Афины. 27 апреля немцы вступили в греческую столицу. Захватив одновременно Коринфский перешеек и форсировав Патрский залив, они начали продвижение в глубь Пелопоннесского полуострова.

Большая часть английских войск и военных материалов уже переброшена из Греции, как сообщает «Нью-Йорк таймс», в Северную Африку. Греческое правительство еще 22 апреля покинуло Афины и переехало на остров Крит, откуда оно, как об этом было официально объявлено, намерено продолжать борьбу с противником.

Указывая на причины поражения англо-греческой армии, некоторые военные обозреватели отмечают, что командование союзников не имело в Греции ни крупных механизированных сил, ни резервов, ни, наконец, достаточных воздушных сил, которые оно могло бы противопоставить ударным германским бронетанковым группировкам и мощным авиасоединениям. Сказалось, видимо, и положение на северо-африканском фронте, где германо-итальянское наступление в Киренаике создавало угрозу Египту и Суэцкому каналу. Придавая этому фронту большее значение, чем балканскому, англичане бросили сюда резервы, предназначавшиеся для подкреплений экспедиционной армии в Греции. Характерна также критика, которой сейчас вновь подвергается стратегия английского генерального штаба в связи с поражением союзников на Балканах.

***

С потерей греческого плацдарма стратегическое положение Англии в восточной части Средиземного моря значительно ухудшилось. Теперь германо-итальянская авиация, действуя с греческих и додеканезских аэродромов, может серьезно угрожать английским военно-морским базам на Крите, Кипре, в Хайфе, Александрии. Германские подводные лодки, базируясь на Салоникский и другие порты, создадут угрозу английскому судоходству в этой части Средиземноморья.

На Балканах англичанам нанесен серьезный удар. Черчилль в своей последней речи называет его даже катастрофой. Но отступление англичан в Греции, заявил на-днях Рузвельт, еще не означает, что война проиграна. Даже на средиземноморском фронте Англия продолжает удерживать сильные позиции. Она контролирует оба выхода из моря — Суэцкий канал и Гибралтарский пролив. В ее руках ключ к восточной части Средиземного моря, как называет иностранная печать остров Крит. Англичане несомненно, приложат все усилия, чтобы защитить Крит, ибо это будет одновременно означать и сохранение общих британских позиций в восточной части Средиземного моря. Английский флот и авиация, действуя с Крита, могут не только парировать удары противника со стороны Греции и Додеканеза, но и оказывать существенную помощь своей нильской армии, т. к. Крит расположен значительно ближе к ливийскому фронту, чем Александрия и другие английские базы.

Однако, державы оси будут, по всем данным, стремиться, как можно скорее, реализовать свои планы в восточной части Средиземного моря, тем более, что этот фронт отвлекает, по мнению некоторых иностранных газет, значительные германские силы с западно-европейского театра войны. Швейцарская «Журналь де Женев» утверждает, например, что значительная часть отборных германских войск, сконцентрированных во Франции, была переброшена на Балканы. Сюда же с «фронта Ла-Манша» была переброшена значительная часть воздушных сил. Число германских войск в Северной Африке, по утверждению одной американской газеты, достигло за последний месяц 100 тыс. человек.

Теперь, после ликвидации балканского фронта, германская армия в Ливии, несомненно, будет усилена. Считают, что германо-итальянское наступление на Египет, на Суэц из Ливии будет поддержано активными действиями германо-итальянской авиации и подводного флота из района Эгейского моря. Одновременно с «битвой за Суэц», начнется, повидимому, и наступление держав оси на Гибралтар. Об этом свидетельствует заявление Черчилля о возможности перенесения войны в район Испании и Марокко.

***

Все более ожесточённый характер принимает решающая битва — за Атлантику. В результате действий сильного флота германских подводных лодок и морской авиации потери английских судов, по словам морского министра США Нокса, неуклонно растут и при том быстрее, чем их можно возмещать.

С другой стороны, по заявлению английского морского министра Александера, в результате действий английских кораблей и самолетов, противник потерял суда общим водоизмещением почти в 2,5 млн. тонн. Англия несет большие потери, заявляет Александер, но германские подводные лодки и самолеты, ни в коем случае не господствуют на атлантических торговых путях. Один из английских линкоров, преследуя в океане германские подводные корабли «Шарнгорст» и «Гнейзенау», заставил их укрыться в Бресте, где они теперь подвергаются бомбардировкам английской авиации.

Американская помощь Англии в морской войне нашла в эти дни свое новое выражение. Отныне американские военные корабли и самолеты, как заявил Рузвельт, будут патрулировать Атлантический океан до границ Западного полушария, т. е. до середины океана. Это значит, что английские и канадские корабли, конвоировавшие торговые суда в западной части Атлантики, теперь могут быть переброшены в восточный сектор, где английские военно-морские силы будут, таким образом, почти удвоены. В то же время американский флот будет фактически находиться в военной зоне, поскольку действия германских подлодок распространяются далеко за линию, которая делит Атлантику на две части.

Соглашение между Рузвельтом и датским посланником в США Кауфманом об организации американских баз в Гренландии также направлено, в первую очередь, на усиление помощи Англии. Гренландия находится на одном из важнейших и наименее уязвимых морских путей между США и Англией. Этот путь отдален от баз германских подводных лодок. Создание американских баз в Гренландии еще более обеспечит безопасность коммуникаций в Северной Атлантике.

Усиливая изо дня в день помощь своему заокеанскому союзнику, США сами активно готовятся к войне. Численность американской армии доводится до размеров военного времени и будет составлять около 2.800 тыс. человек. Увеличивается и состав военно-морского флота. Мы будем воевать,—заявил в последней речи Нокс,—если не найдем и не осуществим такие меры, которые дадут возможность Англии выиграть войну без нашего участия в сражениях.

Е. ФЕДОРОВ.

АДРЕС РЕДАКЦИИ И ИЗДАТЕЛЬСТВА: Ворошиловск, проспект им. Сталина, 60.

ТЕЛЕФОНЫ: прием телефонограмм, справки—3-93-22, ответ. редактор—3-93-40, зам. ответ. редактора и ответ. секретарь—3-93-41, зам. ответ. секретаря—3-93-21, секретариат (вопросы культуры, быта, литературы и искусства)—3-93-45, отдел партийной жизни—3-93-25, отдел пропаганды—3-93-65, экономический отдел (вопросы сельского хозяйства)—3-93-23, эконом. отдел (вопросы промышленности, транспорта, финансов, торговли)—3-85-86, отдел писем—3-86-07 и 3-85-67, зав. издательством—3-98-48, отдел объявл.—3-93-44, бухгалтерия—3-93-24.

Зам. ответ. редактора С. ОГУРЦОВ.

ВГ — 762. Гор. Ворошиловск, Орджоникидзевского края, проспект им. Сталина, 66. Краевая государственная типография. Заказ № 4064.