Пролетарии всех стран, соединяйтесь!

Орджоникидзевская ПРАВДА

Орган Орджоникидзевского Крайкома ВКП(б), Краевого Совета депутатов трудящихся и Ворошиловского горкома ВКП(б)

№ 137 (2201)
ПЯТНИЦА
13
ИЮНЯ
1941 год
Цена 15 коп.

СЕГОДНЯ В НОМЕРЕ:

ПЕРВАЯ СТРАНИЦА

VI СЕССИЯ КРАЕВОГО СОВЕТА ДЕПУТАТОВ ТРУДЯЩИХСЯ.

КОММЮНИКЕ О ПАРАФИРОВАНИИ ПРОЕКТА ТОРГОВОГО СОГЛАШЕНИЯ И СОГЛАШЕНИЯ О ТОВАРООБОРОТЕ И ПЛАТЕЖАХ МЕЖДУ СССР И ЯПОНИЕЙ.

НА ВСЕСОЮЗНОЙ СЕЛЬСКОХОЗЯЙСТВЕННОЙ ВЫСТАВКЕ. — **Встреча передовиков Орджоникидзевского и Краснодарского краев.**

ВТОРАЯ СТРАНИЦА

VI СЕССИЯ КРАЕВОГО СОВЕТА ДЕПУТАТОВ ТРУДЯЩИХСЯ. — **Благоустроим города и села нашего края.** — ЗАДАЧИ МЕСТНЫХ СОВЕТОВ — из доклада зам. председателя исполкома Краевого Совета депутатов трудящихся тов. **П. И. Щелкунова.**

ТРЕТЬЯ СТРАНИЦА

ПРОВЕРЯЕМ ГОТОВНОСТЬ К УБОРКЕ УРОЖАЯ. — **Т. Лотников, Н. Ивахненко** — О богатом урожае и благодушных руководителях. — **С. Игнатов** — Кизлярские «щеголи». **А. Сторчевой** — Строительство дорог — неотложное дело.

ЧЕТВЕРТАЯ СТРАНИЦА

ВОЙНА В ЕВРОПЕ, АФРИКЕ И НА БЛИЖНЕМ ВОСТОКЕ.

РЕЧЬ ЧЕРЧИЛЛЯ.

РЕЧЬ МУССОЛИНИ.

Е. Федоров — Международная декада.

БЛАГОУСТРОЙСТВО ГОРОДОВ И СЕЛ — РОДНОЕ ДЕЛО ВСЕГО НАСЕЛЕНИЯ

Благоустройство городов, сел, станиц и аулов является одной из важнейших задач исполкомов местных Советов, кровным делом всего населения.

От того, как тот или иной совет заботится о поддержании порядка в общественных зданиях и жилых домах, на улицах и дорогах, в парках и скверах, в немалой степени зависит оценка его деятельности, умения на деле реагировать на нужды, требования и запросы населения. Забота о благоустройстве неразрывно связана с улучшением материально-бытового положения и культурного уровня трудящихся.

Несомненно, городские, районные и сельские советы нашего края провели за последнее время значительную работу в области благоустройства населенных пунктов. Уже в этом году, особенно после решений XVIII Всесоюзной конференции ВКП(б), вызвавших огромный политический и производственный подъем среди широких масс народа, произошли заметные изменения в облике городов и сел. Трудящиеся повсеместно приводят в культурный вид не только территории и цеха предприятий, но и жилые места, улицы, парки, скверы и т. д. Станица Суворовская, например, выглядит ныне куда чище, нежели год назад. По инициативе самого населения здесь осушены многие болотистые места, выравнены старые и проложены новые дороги, сделаны тротуары, вдоль которых ровной лентой посажено полторы тысячи молодых деревьев. Это — отрадное явление, свидетельствующее о росте культурности трудящихся, о их желании поддерживать чистоту в местах личного и общественного пользования.

По почину Моздока, где народная инициатива в развертывании борьбы за благоустройство получила наиболее яркое и широкое распространение, многие другие города и села также взялись за наведение порядка на улицах, площадях, в парках и скверах. Пример дружной организованности показали колхозники, проживающие в ауле Первомайском, Мало-Карачаевского района и ряде других мест. Некогда запущенные улицы и пустыри во многих селах приняли культурный и красивый вид, на месте рытвин и непроезжих дорог легли хорошо утрамбованные шоссе, вдоль улиц посажены цветы и декоративные растения.

В городе Моздоке производится озеленение площади размером до девяти гектаров, в селе Молотовском оборудуется парк культуры и отдыха, в Ворошиловске ремонтируются дороги и тротуары, вводятся в эксплоатацию новые здания. Таких примеров можно привести большое количество.

О большом размахе проведенных работ говорят и такого рода факты. Все города края имеют сейчас водопроводы, в сельских местностях построены десятки коммунальных и колхозных электростанций, клубов, школ, библиотек и других хозяйственных построек и культурных учреждений. Всюду производится ремонт старых и строительство новых дорог, общественных и жилых зданий. В коммунальное хозяйство и благоустройство городов и сел края вложено за последние три года около ста шестидесяти миллионов рублей.

Успехи, бесспорно, достигнуты немалые. Однако они не дают нам права обольщаться ими. То, что сделано — не предел, а лишь начало большой работы, которую необходимо провести, чтобы сделать наши города и села образцовыми во всех отношениях. Обсуждая вопросы благоустройства, VI сессия Краевого Совета в своем решении подчеркнула, что, несмотря на имеющиеся достижения, благоустройство городов, сел и аулов края осуществляется все еще медленно, отставая от возросших потребностей населения.

Особенно чувствуется это отставание на строительстве и ремонте жилищного фонда. В Кизляре, Черкесске, Минеральных Водах довольно большая часть домов пришла в ветхое состояние, однако ремонт их систематически срывается по вине исполкомов Советов; средства, отпущенные на это дело, как следует не используются. Достаточно сказать, что за последние три года в крае недоиспользовано 2,5 миллиона рублей, ассигнованных на капитальный ремонт жилищного фонда, чтобы сделать вывод, насколько еще неумело строят свою работу некоторые исполкомы и их отделы коммунального хозяйства. Исключительно плохо руководят благоустройством городов краевой отдел коммунального хозяйства и крайжилуправление.

Говоря о благоустройстве городов и сел, нельзя обойти мимо вопрос о том, в каком состоянии находятся улицы и дворы домов, скверы и бульвары. Чтобы привести в образцовый вид населенный пункт, — недостаточно построить ту или иную мостовую, оборудовать ту или иную улицу и парк. Не меньшей заботы требует уход за улицами, дорогами и домами. Этого, к сожалению, кое-где недоучитывают.

Исполком Ворошиловского горсовета одно время вынес пространное решение, обязывающее соответствующие учреждения и определенных лиц следить за чистотой дворов, домов, улиц, общественных зданий, во-время вывозить нечистоты, не допускать скопления мусора. Но так как сам исполком не осуществил должного контроля за выполнением своего решения, то и положение по существу не изменилось. Нечистоты и сейчас вывозятся с опозданием, дворы многих домов попрежнему загрязняются. Дело доходит до того, что в отдельных местах, как это имеет место, скажем, по проспекту Ворошилова, д. 25, и Комсомольской улице, д. 22, нечистоты сливаются в ямы, вырытые тут же, во дворах, под окнами жилых зданий. Некоторые домоуправляющие трубо нарушают правила санитарного надзора, однако это сходит им с рук, никто не спрашивает с них ответственности за противозаконные действия.

О том, как еще плохо организована борьба за сохранение общественного фонда, свидетельствуют и такого рода факты. По ряду улиц г. Буденновска одно время были построены неплохие тротуары, от которых сейчас не осталось и следа. Часть тротуаров была разобрана неизвестными лицами, часть просто разрушена или вдавлена в землю. Там же в прошлом году было уничтожено значительное количество зеленых насаждений.

Следует отметить, что органы здравоохранения крайне неудовлетворительно осуществляют санитарный надзор, не следят как следует за состоянием хозяйства городов и сел. Не ведут решительной борьбы с нарушителями существующих правил и управления милиции.

Не перевелись у нас и такие горе-руководители и безрукие работники, которые все свои недостатки и промахи пытаются переложить на плечи других, сослаться при удобном случае на якобы непреодолимые трудности и объективные причины. К таким бесынициативным людям можно смело отнести председателя Минераловодского горсовета тов. Томилина и зав. Кисловодским горкомхозом тов. Дорохина. Оба эти руководителя везде и всюду кричат о помощи, требуют от краевых организаций увеличения государственных ассигнований, а сами ничего не предпринимают для того, чтобы рационально использовать имеющиеся средства, привлечь к активному участию в работе по благоустройству массы населения.

Необходимо энергичнее взяться за разрешение вопросов коммунального хозяйства, за благоустройство городов и населенных пунктов. Шестая сессия Краевого Совета потребовала от всех исполкомов городских и сельских советов усилить руководство этими работами, обеспечить выполнение плана строительства и ремонта зданий, домов, дорог, мостовых; организовать систематическую очистку городов и сел от мусора и хлама.

Особое внимание должно быть обращено на развитие местной инициативы и вовлечение в борьбу за благоустройство широких слоев населения, всемерно используя опыт Моздока, передовых сел и аулов края. Только осуществив комплекс всех мероприятий и мобилизовав широкие массы трудящихся, можно добиться действенных результатов в работе по благоустройству городов и населенных пунктов.

На VI сессии Краевого Совета депутатов трудящихся. В зале заседания. Фото Н. Шевцова.

VI СЕССИЯ КРАЕВОГО СОВЕТА ДЕПУТАТОВ ТРУДЯЩИХСЯ

Вечернее заседание 11 июня

На вечернем заседании после принятия решения по докладу тов. Щелкунова, сессия перешла ко второму вопросу повестки дня.

Председательствующий депутат тов. Аракелян предоставил слово для доклада зав. крайзо тов. Ронис.

Тов. Ронис рассказывает участникам VI сессии о работе, проведенной в крае по борьбе с вредителями и болезнями сельхозрастений.

Многие районы провели большую работу по уничтожению клопа-черепашки. Но ряд районов предоставил самотеку дело борьбы с клопом-черепашкой. Левокумский, Солдатско-Александровский, Гофицкий и Александровский районы, а также Кизлярский округ и Карачай не оздоровили свои поля.

Плохо справились со своими задачами и научные учреждения края. Они не разработали новых методов борьбы с клопом, а разведение теленомуса организовали далеко в недостаточном количестве.

Большую угрозу урожаю и здоровью людей представляют мыши, сильно размножившиеся в крае. В Левокумском районе, на одном гектаре насчитывается 10 тысяч полевок. Поэтому борьба с ними является неотложным делом.

В крае снова размножились суслики. Их особенно много в Дмитриевском районе, где зарегистрировано 20.660 гектаров, зараженных сусликами. Тем не менее химическая борьба с ними не ведется.

Тов. Ронис подчеркнул, что успешная борьба за оздоровление полей может быть лишь при условии соблюдения всего комплекса работ. Поля колхозов и совхозов должны быть прежде всего освобождены от клопа-черепашки. Надо использовать все черепашкоуловители, снова вывезти на поля кур, не ослаблять ручной сбор клопов. Уборку хлебов надо организовать так, чтобы участки, пораженные клопом, были убраны в период восковой спелости простыми машинами. На эти участки необходимо сейчас же после свозки снопов вывозить птицу, организовывать химическую обработку или немедленную глубокую пахоту плугами с предплужниками. Надо усилить борьбу с сорняками так как они являются рассадниками вредителей и болезней.

В заключение тов. Ронис заостряет внимание участников сессии на охране урожая хлопчатника.

Заключительное заседание 12 июня

Вчера на VI сессии Краевого Совета с утра начались прения по докладу заведующего крайземотделом тов. Ронис «О мероприятиях по борьбе с вредителями и болезнями сельскохозяйственных культур».

Начальник крайсельхозхимснаба тов. Поляничко, свое выступление посвятил борьбе с вредителями и болезнями люцерны, виноградников и садов. Несмотря на массовое появление фитономуса на семенниках люцерны, многие районы сорвали ее опыление арсенатом кальция. Из 307 тонн этого химиката колхозами выбрано со складов сельхозхимснаба только 174 тонны. В результате вместо 25000 гектаров опылено всего 12477 гектаров семенной люцерны. Совершенно не опыливали люцерну колхозы Арзгирского, Степновского, Александровского, Левокумского и ряда других районов.

Влажная прохладная весна этого года создала благоприятные условия для развития виноградной грибной болезни, мильдью, — говорит тов. Поляничко. — К сожалению, борьба с мильдью также проходит неудовлетворительно. Мало обращается внимания и на уничтожение вредителей в садах.

С большим интересом была выслушана речь депутата Краевого Совета, звеньевой колхоза «Парижская коммуна», Буденновского района, тов. Дубовиковой. Она рассказала об опыте борьбы с клопом-черепашкой в колхозах района и достигнутых в этом успехах.

Старший инженер авиаотряда спецприменения тов. Аванесьян в своем выступлении указал на недооценку руководителями некоторых районов края авиации в борьбе с вредителями сельского хозяйства. Недавно в Воронцово-Александровском районе решили произвести опыливание люцерны с самолета. Однако, когда туда прилетел самолет, пилоту запвили.

— Не надо нам авиации, без нее справимся.

Он отметил, что богатейшие лесные массивы вблизи города Ворошиловска почти сплошь заражены непарным шелкопрядом и другими вредителями. Лесоохрана бездействует.

О том, как выполнялось решение III сессии Краевого Совета депутатов трудящихся о борьбе с вредителями полей в Карачае, рассказал заведующий облземотделом тов. Караев. Он вынужден был признать-ся, что как с мышами, так и с клопом-черепашкой борьба у них организована очень плохо. В Усть-Джегутинском районе и на Ессентукской прирезке почти не принимают никаких мер к уничтожению вредителей. Есть колхозы, у которых поля зарастают сорняками, не очищаются от прошлогодней соломы.

Директор Ворошиловской государственной селекционной станции тов. Приямпольский указал на необходимость созвать совещание работников всех научно-исследовательских учреждений края с тем, чтобы разработать единую тематику по борьбе с вредителями и болезнями культурных растений.

Тов. Приямпольский подчеркивает важность подбора сортов сельскохозяйственных культур, невосприимчивых к ржавчине. Селекционная станция вывела новый сорт пшеницы «ворошиловская», которая дает гораздо больший урожай, чем распространенные в крае «кооператорка» или «украинка» и, что очень важно, она не поражается ржавчиной. Однако эта новая культура очень неохотно внедряется в производство. Если колхозы соседнего, Краснодарского края, посеяли в этом году 357 тысяч гектаров пшеницы «ворошиловская», то у нас ее посеяно немногим больше 60 тысяч гектаров.

С обстоятельным анализом о состоянии борьбы с вредителями и болезнями сельскохозяйственных культур по краю выступил на сессии агроном крайземотдела тов. Пудовкин. Он указал также на необходимость более решительной борьбы с амбарными вредителями, на важность засыпки зерна в хранилища в сухом виде и без поврежденных оболочек.

На утреннем заседании сессии выступили старший научный сотрудник ворошиловской противочумной станции тов. Покровская, агроном Ворошиловской селекционной станции тов. Державин, научный сотрудник Буденновского хлопкового института тов. Николаев, председатель Моздокского исполкома райсовета тов. Селивантьев и заместитель председателя исполкома Крайсовета тов. Баранов.

После выступления тов. Баранова выносится предложение о прекращении прений по докладу тов. Ронис. Приняв резолюцию по второму вопросу повестки дня, сессия Краевого Совета депутатов трудящихся закончила свою работу.

105 МИЛЛИОНОВ 560 ТЫСЯЧ РУБЛЕЙ

Подписка на новый заем в крае на сегодняшний день составляет 105 миллионов 560 тысяч рублей — на 23 миллиона 821 тысячу рублей больше, чем за это же количество дней в прошлом году. Внесено наличными 4 миллиона 906 тысяч рублей. Рабочие и служащие дали взаймы государству 60 миллионов 945 тысяч рублей, колхозники — 44 миллиона 615 тысяч рублей. В крае на новый заем подписалось 587 тысяч 162 человека — на 97 тысяч 489 человек больше, чем в прошлом году.

За вчерашний день подписка составила 1 миллион 451 тыс. рублей, внесено наличных средств 423 тысячи рублей. Среди городов ведущее место занимают Ворошиловск и Железноводск. За последние дни преодолел отставание Пятигорск. Теперь в крае нет ни одного города, который бы не выполнил сумму подписки, предусмотренную бюджетом.

В Карагогайском районе колхозники внесли наличными 401 тыс. рублей — 78 процентов к сумме оформленной подписки, в Наурском районе — 347 тыс. рублей, в Арзгирском — 531 тыс., в Кизлярском — 408 тыс. рублей.

Попрежнему отстают Шпаковский, Невинномысский, Апполонский, Воронцово-Александровский, Курской и Буденновский районы. В этих районах все еще слабо развернута подписка, плохо организовано поступление наличных средств, партийные и советские организации не руководят ходом, как следует размещением нового займа.

За досрочное выполнение полугодового плана!

УСПЕХИ ШАХТЕРОВ

Шахта промысловой артели — «Маринские копи» Карнацпромсоюза (председатель правления тов. Малышев) выполнила полугодовой план добычи угля.

Прекрасно работает отличник промкооперации тов. Гнатюк. Он пришел в артель в конце 1939 года, вскоре после ее организации, и перенес на новую шахту весь свой тринадцатилетний опыт шахтера Донбасса. Тов. Гнатюк работает забойщиком и в два раза перевыполняет производственное задание.

Стахановские бригады шахтеров тт. Медведева и Слепенко систематически выполняют задания на 165—140 проц. Проходчик тов. Беспалов — на 220 проц.

Весьма эффективна работа конягона тов. Мукова. Обычно за смену коногон вывозил из шахты 50—60 вагонеток угля. Тов. Муков, разумно используя каждую минуту, увеличил вывоз угля до 100 вагонеток.

Коллектив артели «Маринские копи» ставит своей задачей — завершить годовой план добычи угля ко дню Сталинской Конституции — 5 декабря.

М. ВАСИЛЬЕВ.

СДЕРЖАЛИ СВОЕ СЛОВО

ПЯТИГОРСК, 12 июня. **(По телефону).** Завод вулканизационного оборудования, долгое время не выполнявший своих планов, во втором квартале текущего года вышел в число передовых предприятий города.

Коллектив завода первым в городе откликнулся на обращение днепродзержинцев о досрочном выполнении полугодового плана и призвал к этому коллективы других предприятий.

Завод закончил полугодовую программу по валовой продукции, выпустив ее на 1 млн. 372 тысячи руб., что составляет 100,3 процента шестимесячного плана. Задание по основным видам продукции перевыполнено. В частности, мульд изготовлено 2027 штук, вместо 1831 по плану.

Сейчас коллектив завода борется за выполнение и перевыполнение к 20 июня полугодового плана по каждому виду выпускаемых им изделий.

Н. КОЛТАШОВ.

СВОДКА КРАЙЗО

о ходе культивации паров, прополки, сенокошения и закладки силоса по данным на 11 июня

(в процентах к плану)

Наименование районов	Прокультивировано паров 1 раз	Прополото				Скошено естественных трав	Заложено силоса
		Подсолнечника	Кукурузы	Хлопка	Проса		
Георгиевский	62,6	74,8	36,1	—	—	7,9	30,5
Ессентуки	89,6	90,4	21,0	—	—	—	27,5
г. Ворошиловск	27,0	—	—	—	—	57,8	—
Новоселицкий	66,1	62,5	34,9	71,0	—	58,8	17,9
Курской	68,0	78,7	27,6	91,0	68,9	30,5	82,1
А.-Обильский	46,7	81,0	37,4	—	26,6	85,4	14,4
Наурский	69,0	—	—	99,2	17,9	47,6	58,2
Невинномысский	27,9	66,5	—	—	—	12,5	19,7
С.-Александровский	72,5	87,5	47,8	66,8	86,1	100,0	8,1
Суворовский	100,0	92,8	33,4	—	—	2,0	20,0
Апполонский	64,6	89,2	27,6	3,2	29,6	52,8	42,1
Нагутский	55,8	72,2	25,5	—	—	52,9	33,9
Спицевский	40,8	65,3	62,4	51,0	22,1	49,2	41,6
Благодарненский	67,2	90,6	45,2	82,2	29,7	100,4	56,7
Курсавский	39,4	56,8	31,4	—	—	34,6	20,0
Минводский	72,3	89,9	75,0	—	80,7	—	26,9
Архангельский	30,7	75,6	—	19,8	41,4	77,4	24,7
Изобильненский	70,7	97,9	72,7	83,8	45,1	37,2	104,5
Черкесия	**52,4**	**93,8**	**79,7**	**—**	**—**	**4,6**	**27,6**
В т. ч. Икон-Халкский	85,0	100,0	100,0	—	—	18,5	78,8
» Черкесский	69,5	89,4	74,5	—	—	1,4	7,5
» Кировский	21,6	100,0	92,0	—	—	—	2,4
» Кувинский	12,1	96,9	44,7	—	—	5,2	58,2
» Хабезский	—	100,0	34,4	—	—	—	25,8
В.-Александровский	39,8	73,1	76,4	37,8	78,4	50,5	21,5
Буденновский	49,5	—	—	90,9	—	107,1	42,0
г. Кисловодск	27,0	100,0	—	—	—	—	—
Петровский	78,8	100,0	100,0	100,0	91,9	58,3	11,6
Моздокский	40,5	57,0	—	57,0	—	34,1	—
Степновский	50,1	—	25,9	98,1	69,8	55,4	—
Молотовский	41,8	74,7	35,2	54,1	12,6	108,1	164,4
Советский	—	95,0	47,5	67,8	99,3	37,6	12,9
Шпаковский	86,5	100,0	100,0	100,0	45,4	26,5	18,4
Труновский	53,6	65,8	64,4	60,0	18,4	106,7	74,0
Н.-Александровский	69,2	100,0	70,0	25,5	—	48,	60,3
Александровский	20,0	71,0	38,6	—	—	42,0	13,0
Карачай	**29,5**	**100,0**	**75,0**	**—**	**—**	**—**	**0,2**
В т. ч. Зеленчукский	25,7	100,0	100,0	—	—	—	—
» Усть-Джегутинский	—	100,0	68,1	—	—	—	1,0
» Микояновский	90,0	100,0	82,7	—	—	—	—
» М.-Карачаевский	57,5	—	53,0	—	—	—	—
» Прегредненский	—	100,0	56,4	—	—	—	—
» Учкуланский	—	—	67,8	—	—	—	—
Егорлыкский	39,0	85,1	66,7	100,0	16,2	50,6	37,5
Туркменский	51,3	99,3	76,2	86,9	4,7	69,7	107,7
Горячеводский	44,2	59,1	24,9	—	—	0,7	14,0
Ворошиловский	30,8	61,0	35,1	—	6,4	36,0	28,6
Левокумский	34,8	—	—	100,0	100,0	74,7	25,3
Бурлацкий	70,7	92,1	7,3	100,0	53,1	163,5	8,7
Арагирский	11,1	—	—	71,7	—	61,7	30,0
Дмитриевский	28,5	56,0	—	—	—	70,1	83,6
Старо-Марьевский	47,5	77,2	35,2	100,0	100,0	25,0	21,4
Либкнехтовский	37,6	87,1	62,3	—	32,4	22,9	1,2
Апанасенковский	54,9	—	—	55,3	33,3	46,2	77,2
Ипатовский	48,5	83,4	—	45,1	55,5	65,5	55,4
Кизлярский округ	**43,1**	**70,6**	**27,8**	**61,5**	**12,2**	**69,1**	**12,5**
В т. ч. Ачикулакский	42,3	29,4	—	55,7	—	70,0	39,0
» Каясулинский	56,1	—	—	76,4	—	69,9	—
» Кизлярский	23,3	79,3	14,9	16,1	—	76,4	—
» Шелковской	88,6	89,5	100,0	60,6	—	56,7	3,7
» Караногайский	24,9	—	—	75,0	48,8	57,1	12,5
» Кизляр	—	72,1	—	—	—	100,0	100,0
Гофицкий	39,8	69,5	42,5	34,1	23,2	89,4	12,1
Пятигорск	—	—	—	—	—	—	—
Всего по краю	**49,4**	**77,6**	**57,1**	**72,4**	**37,7**	**44,5**	**28,7**
Было на 6 июня 1941 г.	39,1	68,1	38,0	46,4	20,5	34,5	21,4
Было на 11 июня 1940 г.	23,6	62,1	32,3	44,4	11,8	50,2	—

НА ВСЕСОЮЗНОЙ СЕЛЬСКОХОЗЯЙСТВЕННОЙ ВЫСТАВКЕ

Встреча передовиков Орджоникидзевского и Краснодарского краев

МОСКВА, 12 июня. (ТАСС). Глубоким содержанием наполнен каждый день работы Всесоюзной сельскохозяйственной выставки. С утра сотни экскурсантов собираются в Малом кинотеатре. 11 июня здесь для них была прочитана лекция доктором сельскохозяйственных наук Юрьевым о новых успехах советской науки в селекции зерновых культур. Позже в колхозном клубе у раздела «Новое в деревне» состоялась встреча колхозников, соревнующихся Орджоникидзевского и Краснодарского краев. Значительных успехов добились соревнующиеся колхозы. Увеличилось поголовье общественного скота. В прошлом году в Орджоникидзевском крае было собрано по 13,1 центнера зерна в среднем с каждого гектара. Краснодарцы пошли еще дальше. Средний урожай у них достиг почти 15 центнеров. Завершено Тщикское водохранилище и заканчивается строительство Невинномысского канала. Звеньевой колхоза имени Шаумяна (Кизлярский район) Власов рассказал собравшимся о том, как он вместе с колхозниками своего звена получил с гектара по 230 центнеров винограда.

— Нам принадлежит рекорд в крае, но мы на этом не остановимся, заявил он. — Изучив опыт участников выставки, мы добьемся урожая по 250 центнеров уже в этом году.

11 июня вступил в нормальную эксплоатацию микрогазоход. На его борту колхозники Московской области и Кабардино-Балкарской АССР узнали много нового. В Советском Союзе более 100 тысяч малых рек. Для организации судоходства по ним нужны специальные суда. Микрогазоход при своей незначительной осадке, простоте управления и дешевизне топлива из деревянных чурок может быть широко использован колхозами, начавшими создавать свои речные флотилии. Нарком рыбной промышленности СССР тов. Ишков, познакомившись с микрогазоходом на выставке, записал в книге отзывов: «микрогазоход найдет широкое применение в рыбной промышленности, особенно на реках Сибири и Дальнего Востока»....

Когда судно пристало к берегу, все пассажиры направились в павильон «Малые реки». В павильоне внимание всех привлекли экспонаты колхоза имени Чапаева, Полтавской области. Колхозники этой артели собственными силами освоили две речки — Быстрик и Золотоношу, создали свой речной флот. Теперь колхоз доставляет продукты в соседние районы и Киев водным путем.

Около 8 тысяч экскурсантов и более 15 тысяч посетителей знакомились 11 июня с достижениями участников выставки.

КОММЮНИКЕ

о парафировании проекта торгового соглашения и соглашения о товарообороте и платежах между СССР и Японией

В целях заключения торгового соглашения, а также соглашения о товарообороте и платежах между Союзом ССР и Японией, с 17 февраля с. г. между Народным Комиссаром Внешней Торговли СССР тов. Микояном и японским послом в СССР г-ном Татекава велись переговоры, которые благополучно протекали в духе взаимной уступчивости. 11 июня с. г. они привели к парафированию проекта вышеуказанных двух соглашений.

VI СЕССИЯ КРАЕВОГО СОВЕТА ДЕПУТАТОВ ТРУДЯЩИХСЯ

Благоустроим города и села нашего края

ЗАДАЧИ МЕСТНЫХ СОВЕТОВ

Из доклада зам. председателя исполкома Краевого Совета депутатов трудящихся тов. П. И. ЩЕЛКУНОВА

Коммунистическая партия и советское правительство неустанно заботятся об улучшении культурно-бытовых условий трудящихся нашей страны. Неузнаваемы стали наши города, села, станицы, они преобразились в буквальном смысле этого слова. На XVII съезде ВКП(б) великий вождь и учитель товарищ Сталин говорил, что облик наших крупных городов, промышленных центров изменился коренным образом. «Неизбежным признаком крупных городов буржуазных стран являются трущобы, так называемые рабочие кварталы на окраинах города, представляющие груду темных, большей частью подвальных, полуразрушенных помещений, где обычно ютится неимущий люд, копошась в грязи и проклиная судьбу.

Революция в СССР привела к тому, что эти трущобы исчезли у нас. Они заменены вновь отстроенными хорошими и светлыми квартирами, причем, во многих случаях, рабочие квартиры выглядят лучше, чем центральные городские».

Это сталинское положение подтверждается на каждом шагу. Чем, например, были наши города раньше, до Октябрьской революции? Разрешите привести несколько высказываний, опубликованных в дореволюционной печати. 12 ноября 1887 года газета «Северный Кавказ» в отделе «Местная хроника» писала по поводу гор. Ставрополя (ныне Ворошиловска):

...«Город, несомненно, принадлежит к числу тех русских городов, которые «лыком шитые». Прорех в нем очень и очень много... Мостовые, на которых сам чорт ногу сломит, жалкое освещение, невозможные санитарные условия, в которых он прозябает, рискуя задохнуться в миазмах собственных извержений».

Нелестную характеристику давали приезжающие курортники и гор. Пятигорску, ставшему сейчас одним из красивых курортных городов.

В еще более запущенном виде в прошлом находились другие города, расположенные на территории Орджоникидзевского края. Только после победы Октябрьской социалистической революции в СССР города, села и станицы нашего края, так же как и вся страна вступили на путь непрерывного и бурного культурного роста. Сейчас в крае насчитывается 13 городов, из которых такие, как Микоян-Шахар, построены заново, а пять преобразованы из станиц и поселков.

Тов. Щелкунов переходит к характеристике состояния благоустройства городов края, он приводит цифры и факты, характеризующие заботу партии и правительства об удовлетворении справедливых нужд и запросов трудящихся.

— Только за 3 года Третьей сталинской пятилетки, — говорит он, — в основные отрасли коммунального хозяйства и благоустройства городов и сельских районных центров вложено 158,5 миллиона рублей. По плану 1941 года нам предстоит освоить на эти цели 85 миллионов рублей.

Самым крупным участком коммунального хозяйства является общественный жилой фонд, который насчитывает 11 тысяч строений и 828 тысяч квадратных метров жилой площади, стоимостью в 416 миллионов рублей. Ежегодно на капитальный ремонт жилого фонда ассигнуется 4,5—5 миллионов рублей. Однако используются отпускаемые средства явно неудовлетворительно. За последние три года, например, осталось неиспользованными на капитальный ремонт 2.525.800 рублей. К городам, систематически срывающим капитальный ремонт жилого фонда, относятся прежде всего Ворошиловск, Кисловодск, Пятигорск, Черкесск и Минеральные Воды.

Нерадивому отношению к восстановлению жилого фонда со стороны отдельных руководителей коммунальных отделов, — говорит тов. Щелкунов, — нужно раз и навсегда положить конец. Исполкомы городских Советов обязаны взять в свои руки контроль за состоянием жилого фонда.

Вторым не менее важным участком коммунального хозяйства является водоснабжение. Во всех 13 городах края имеются водопроводы, мощность которых, по состоянию на 1 января 1941 года, составляла 2178 кубометров воды в час. Мощность водопроводов по сравнению с 1938 годом возросла на 35 процентов. Но несмотря на такой огромный рост, обеспеченность водой городов края все же остается недостаточной.

Задача исполкомов Советов и коммунальных отделов, — подчеркивает тов. Щелкунов, — состоит в том, чтобы мобилизовать общественность на более экономное и рациональное расходование воды, использовать все ассигнования на расширение водопроводной сети и водоразборов, обратить серьезное внимание на улучшение санитарного состояния водоснабжения.

Далее тов. Щелкунов переходит к обзору работы электростанций. По сравнению с 1938 годом отпуск полезной электроэнергии коммунальными станциями, включая и то, что получают города от Баксанской ГЭС и Кисловодской ТЭЦ, увеличился на 45 процентов. В 1940 году электростанции дали 5 миллионов рублей чистых накоплений. Но несмотря на эти показатели, с эксплоатацией электростанций у нас в крае не все обстоит благополучно.

В качестве ближайших задач в области улучшения электроснабжения населенных пунктов края тов. Щелкунов выдвигает в первую очередь — наведение чистоты и элементарного порядка на электростанциях, безусловное выполнение требований, предъявленных к предприятиям XVIII конференцией ВКП(б).

Для того, чтобы высвободить наиболее дорогие привозные виды топлива, работникам электростанций и краевому коммунальному отделу следует всерьез заняться вопросом широкого использования местных видов топлива. Для краевого центра гор. Ворошиловска исключительное значение приобретает промышленная добыча природного газа. К сожалению, исполком Ворошиловского горсовета до сих пор по-настоящему не занимается работой по газификации города.

На 1941 год на работы, связанные с газификацией города, правительством отпущено 1 миллион рублей. Перед горисполкомом и краевым коммунальным отделом поставлена очень ответственная задача — практически решить проблему промышленной добычи природного газа для удовлетворения нужд г. Ворошиловска. Кроме этого, крайкомхозу нужно серьезно поработать над улучшением технического руководства работой электростанции и проблемой перевода дизелей с жидкого на твердое топливо (местные карачаевские угли, дрова).

Хорошие дороги, мостовые и тротуары создают необходимые удобства трудящимся, способствуют более культурному содержанию наших городов. За годы советской власти в дорожно-мостовое хозяйство городов нашего края вложено несколько десятков миллионов рублей. Только с 1938 по 1940 год на новое строительство и капитальный ремонт дорог израсходовано 7,3 миллиона рублей. Планом 1941 года предусмотрены капитальные вложения в дорожное строительство в городах в размере 3 миллионов рублей.

Но совершенно очевидно, — говорит тов. Щелкунов, — что благоустроить в ближайшее время дороги городов нашего края только лишь за счет одних бюджетных ассигнований нельзя. Чтобы в возможно короткий срок решить эту задачу, надо максимально использовать инициативу населения. В этой связи особого внимания заслуживает опыт Моздокского городского и районного Советов. Используя инициативу и самодеятельность местного населения, Моздокским горсоветом, при совершенно незначительных затратах бюджетных средств за 1940—41 год проведены большие работы.

Опыт моздокчан доступен каждому городу и сельскому населенному пункту, и нет сомнения в том, что он будет широко подхвачен всеми городами, селами, колхозами, МТС и совхозами нашего края.

Останавливаясь на вопросах озеленения городов, тов. Щелкунов выдвигает задачу охраны насаждений. Посадить деревья и кустарники, устроить красивые цветочные клумбы и газоны, говорит он, это еще не все. Нужно суметь всякие насаждения вырастить, предохранить их от уничтожения. Государство вкладывает огромные средства для того, чтобы каждый город превратить в цветущий зеленый сад. Так, например, только за три последних года в озеленение городов края вложено более 2 миллионов рублей. Много усилий к тому, чтобы расширить площадь зеленых насаждений, прилагает население. Нет нужды доказывать, какой вред приносит безразличное отношение к сохранению и выращиванию насаждений. В этом деле городские Советы не должны ограничиваться только общественным воздействием, а обязаны применять всю силу советских законов к тем, кто нарушает правила социалистического общежития.

Обрисовав в специальном разделе своего доклада состояние бань, парикмахерских, прачечных, тов. Щелкунов перешел к задачам в области планировки городов.

— Планировка городов является основным организующим и дисциплинирующим моментом в правильной постановке работ по благоустройству.

Практическими задачами в этой области для крайкоммунхоза и исполкомов горсоветов является: доработка проекта планировки г. Георгиевска и предварительной схемы планировки г. Ворошиловска. К составлению новых проектов планировки в первую очередь нужно приступить по г. Невинномысску, ввиду того, что здесь в настоящее время развертывается промышленное, жилищно-коммунальное и индивидуальное строительство. По гор. Кизляру следует составить топографический план и генеральный проект планировки. К работам второй очереди необходимо отнести составление генпроектов по городам Буденновску и Моздоку. После окончания всех работ по составлению и утверждению генеральных проектов планировки нужно будет перейти к составлению детальных проектов застройки.

За годы советской власти в корне изменился облик колхозного села. Неизмеримо выросло коммунальное хозяйство сельских райцентров. По далеко не полным данным, коммунальное хозяйство сельских районных центров состоит из 4380 домов, входящих в общественный жилой фонд, из 40 гостиниц и домов колхозников, 65 электростанций, 38 бань и 19 водопроводов. Хозяйство большое, оно требует централизованного руководства. Но бывший руководитель крайкомхоза тов. Шалита считал, что их дело руководить только коммунальным хозяйством городов, а для руководства коммунальным хозяйством сельских райцентров нужно создать в крае другую организацию. Подобное мнение является абсолютно неправильным. Нужно потребовать от руководителей крайкоммунхоза, чтобы они, наряду с улучшением руководства городским коммунальным хозяйством, вплотную занялись коммунальным хозяйством сельских райцентров.

Тов. Щелкунов приводит интересные данные о росте коммунального хозяйства сельских населенных пунктов. По данным крайдоротдела, за последние три года в дорожное строительство вложено 80 миллионов рублей. До революции сельское население понятия не имело об электричестве, а при советской власти, начиная только с 1938 года, в крае электрифицировано 102 колхоза, построено лишь по линии Севкавэлектро за 3 года 12 колхозных гидроэлектростанций и строится еще 13. Пуск Невинномысского канала первой и второй очереди разрешает в основном проблему обводнения сельских населенных пунктов Ставрополья. Имеется немало примеров проявления инициативы в благоустройстве сел, станиц и аулов. В частности, большие работы по благоустройству силами населения проведены в селе Нины, Архангельского района, в станице Суворовской, в ауле Первомайском, Карачаевской области. Значительные работы проведены по благоустройству усадеб многих МТС и совхозов.

— Однако, — говорит тов. Щелкунов, — недостатков как в области благоустройства сельских населенных пунктов, так и усадеб МТС и совхозов у нас еще очень много. Первоочередной задачей исполкомов местных Советов является приведение в опрятный вид всех домов, дворов, улиц, садов, парков, тротуаров и дорог, широко привлекая к этому делу рабочих и колхозников; внедрение чистоты в каждой школе, больнице, клубе, бане, колхозе, МТС и совхозе, во всех коммунальных, бытовых и промышленных предприятиях.

Все мероприятия по благоустройству городов и сел должны быть точно спланированы исполкомами местных Советов, а выполнение их взято под неослабный контроль.

— Наш край, заканчивая свой доклад, говорит тов. Щелкунов, заслуженно занимает одно из первых мест в стране по развитию социалистического сельского хозяйства. Нет сомнения, что и с задачей наведения чистоты и порядка в населенных пунктах партийные и непартийные большевики края справятся с честью. Порукой тому служит повседневная и неустанная забота коммунистической партии и лично товарища Сталина об улучшении материально-бытового положения трудящихся.

За культурный краевой центр

Выступление депутата Г. БАРКОВА

Забота партии и правительства о культурном расцвете наших городов и сел нашла свое отражение и в Ворошиловске. Город Ставрополь был типичной захолустной провинцией старой России. Но Октябрьская революция преобразила его. В годы гражданской войны Ставрополь стал центром партизанского движения и приобрел свои славные революционные традиции.

Ворошиловск коренным образом изменил свой облик. Он приобретает все большее значение не только как административный и хозяйственный центр, но и как культурный центр нашего края. Сейчас в городе насчитывается 13 средних и 17 начальных школ, 4 института, 2 техникума, 4 библиотеки, 2 музея. Выросла большая сеть лечебных учреждений, появилась своя промышленность, много культурно-просветительных учреждений.

Несмотря на большие успехи в развитии городского хозяйства, оно все же далеко отстает от культурных потребностей населения. Трудящиеся с каждым годом предъявляют все больше требований к благоустройству города, к наведению в нем образцовой чистоты и порядка.

В прошлом году в городе было построено 6 тысяч квадратных метров жилой площади, введена в эксплоатацию новая электростанция, работающая на естественном газе. Построено 20 тысяч квадратных метров мостовых и тротуаров, загудронировано 2,6 километра улицы имени Ленина. В городе идут большие работы по наведению порядка в Парке культуры и отдыха, реконструкция Комсомольской горки, ведется строительство прудов в Таманской даче.

Одним из самых запущенных участков городского строительства является дорожно-мостовое хозяйство. В этом году на строительство дорог и тротуаров будет вложено 1 миллион 780 тысяч рублей. Многие улицы на окраинах города получат новые мостовые, будет закончено гудронирование улицы имени Ленина и приведены в порядок переходы в центральной части города. Трудящиеся получат около 15 километров новых тротуаров.

На озеленение Ворошиловска в этом году вкладывается 755,4 тысячи рублей. Деятельное участие в озеленении города приняли сами трудящиеся. В результате этого было посажено 5900 деревьев и 11 тысяч кустов различных культурных растений. Для дальнейшего озеленения у нас создается база. Оранжерейное хозяйство выросло до 722 квадратных метров, а количество парниковых рам увеличилось до 598 штук. Но этого далеко недостаточно. Город должен иметь крепкую базу для озеленения улиц и дворов, и навсегда отказаться от завоза растений из других мест.

Несмотря на то, что в городе проведена большая работа по охране зеленых насаждений, мы еще не добились такого положения, чтобы за ними следило и ухаживало само население. Наши школы и комсомольские организации сейчас должны поднять массовое движение среди пионеров и учащихся за активную защиту зеленых насаждений и организовать образцовый уход за ними.

На расширение городского водопровода в нынешнем году будет израсходовано 350 тысяч рублей. Дальнейшее строительство Вербовой балки даст городу дополнительно 1762 кубометра воды в сутки. Таким образом мощность городского водопровода составит 4400 кубометров в сутки. Но и это количество далеко не удовлетворит необходимую потребность в воде. Поэтому вопрос водоснабжения по-прежнему должен стоять не только в центре внимания исполкома горсовета, но и исполкома Краевого Совета депутатов трудящихся.

Одним из отстающих участков городского хозяйства попрежнему является энергетическая база. Нам надо увеличивать мощность существующей электростанции и вводить в действие новые агрегаты, которые могут работать на естественном газе. Это даст возможность полностью разрешить проблему электроснабжения Ворошиловска.

На капитальный ремонт жилищного фонда в этом году отпущено 1 миллион 349,7 тысячи рублей. Освоение этих средств протекает исключительно медленно. Исполком горсовета выпустил из поля зрения эту важную работу в начале года, и сейчас придется крепко поработать, чтобы отпущенные средства были полностью использованы.

Крайкомхоз, крайжилуправление и их снабженческие организации должны, наконец, повернуться лицом к нуждам коммунального городского строительства. Этим организациям надо покончить с той беспечностью, которая в них процветает. Крайжилснаб превратился в бездействующую, совершенно нежизненную организацию, которая ничем не помогает городам и селам в благоустройстве. Между тем на содержание аппарата этой организации расходуются большие средства.

В этом году на благоустройство города отпускаются большие ассигнования. Но и их далеко не достаточно для того, чтобы превратить город в культурный и благоустроенный краевой центр. Надо сознать ся, что и горсовет не использовал тех огромных возможностей, которые имеются в деле благоустройства города. Речь идет прежде всего о привлечении широких масс населения к этому важному делу. Опыт моздокчан надо использовать полнее, надо воспитывать у населения любовь к своему городу, поддерживать народную инициативу и оказывать помощь трудящимся в благоустройстве своего города. Именно в этом сейчас состоит основная задача исполкома горсовета.

РАСТЕТ СОВЕТСКИЙ ЧЕРКЕССК

Выступление председателя Черкесского горисполкома тов. КОСЕНКО

Партия и правительство отпускают огромные средства на благоустройство и культуру наших городов. Эта забота о процветании социалистических городов видна и на областном центре Черкесии.

В прошлом году на благоустройство Черкесска, не считая средств, отпущенных на капитальный и текущий ремонт, было выделено 250 тыс. рублей. На этот год эта сумма возросла до 320 тыс. рублей. Заасфальтирована центральная часть города, в ближайшие дни заканчивается благоустройство улицы, идущей от вокзала в город. В минувшем и этом году в Черкесске построено 400 жилых домов, сейчас заканчивается строительство Дома Советов, Дома связи, гинекологического корпуса больницы, двух жилых домов на 44 квартиры и т. д.

Неотъемлемой частью общего благоустройства городов является капитальный и текущий ремонт жилого фонда. Вот с этим у нас дело обстоит пока что чрезвычайно плохо. Из года в год остаются неосвоенными большие средства на ремонт домов. В прошлом году не было освоено 100 тыс. рублей. Не лучше обстоит дело с освоением средств и в этом году. Вина за это лежит как на самом исполкоме Черкесского городского совета, так и на краевом жилищном управлении.

Водопровод. В прошлом году мы проложили дополнительно в городе еще две с половиной тысячи погонных метров труб. Но вся беда в том, что наш водопровод работает тогда, когда работает водонасосная станция. Как только эта станция останавливается, город остается без воды. Давно надо построить у нас водонапорную башню, разговоры о которой безрезультатно ведутся уже много лет.

Мы составили титульный список строительных работ, но, несмотря на наши неоднократные просьбы, он до сих пор не утвержден исполкомом Крайсовета. Больше того, работники Крайсовета говорят сейчас, что наш титульный список где-то затерялся и что его надо прислать вновь.

Неблагополучно у нас обстоит дело с работами по озеленению города, в плохом состоянии находится гостиница. Партийным и советским организациям области предстоит еще много потрудиться над приведением в культурный благоустроенный вид своего административного центра.

ПО ИНИЦИАТИВЕ ГОРОЖАН

Выступление председателя исполкома Моздокского горсовета тов. БАЛАЯНЦ

О дореволюционном Моздоке шла плохая слава. Поговорка «в Моздок я больше не ездок», произошла не случайно. Город утопал в грязи, больше половины населения болело малярией, в Моздоке совершенно не было парков и скверов, не было и водопровода. Вся «промышленность» выпускала продукции на 20—25 тысяч рублей.

За годы советской власти наш город изменил свой облик. С каждым годом он становится культурнее и благоустроеннее. Промышленные предприятия дают теперь более чем на 14 миллионов рублей продукции. В городе выросли новые школы, детские ясли и сады, выстроен Дом культуры, Дом Советов, имеется больница и поликлиника с лечебными кабинетами, где работают несколько десятков высококвалифицированных врачей.

Моздок пополнился многими социально - культурными учреждениями. В нем работает учительский институт, элеваторный техникум, педучилище, десятки красных уголков, кино, театр и т. д.

Сейчас Моздок имеет более 30 гектаров парков и скверов. За последние 3 года на улицах нашего города посажено более 25 тысяч декоративных деревьев, цветочные насаждения имеются на площади почти в 11 тысяч квадратных метров, газоны на площади в 22 с половиной тысячи квадратных метров.

В городе имеется великолепная оранжерея, обеспечивающая наши скверы и парки цветами. У нас создан хороший питомник декоративных и фруктовых деревьев, который в состоянии ежегодно давать свыше 25 тысяч корней посадочного материала. Моздок обзавелся

фруктовым садом в 33 гектара, где посажены лучшие мичуринские сорта яблонь и груш. Горзеленстрой создал хорошее подсобное хозяйство, которое служит базой благоустройства города.

В больших работах, проведенных по благоустройству Моздока, заслуга самого населения. С помощью населения наш город почти полностью избавился от грязи. Из 714 тысяч квадратных метров всех улиц за два года, благодаря участию населения, спрофилировано 203,4 тысячи квадратных метров, заграви рова но 104,4 тысячи квадратных метров, замощено почти 55 тысяч квадратных метров и заасфальтировано около 4 тысяч квадратных метров улиц.

За последние три года на благоустройство города запрачено 1 миллион 670 тысяч рублей. В нынешнем году намечено вложить еще 893 тысячи рублей.

На одни бюджетные средства нельзя было благоустроить город. Перед горсоветом встал вопрос, как преодолеть эти трудности, как выполнить наказ избирателей. Но нам на помощь пришли сами избиратели.

В прошлом году в постоянную коммунальную комиссию горсовета поступило заявление от группы граждан, проживающих по улице им. Орджоникидзе, которые предлагали горсовету своими средствами благоустроить улицу. Они писали, что могут выполнить такие работы, как очистку кюветов, устройство стоков, профилировку улиц, гравирование их, озеленение и т. д. Жители улицы им. Орджоникидзе просили только комиссию обеспечить подвозку гравия и техническое руководство работами. Горсовет поддержал это прекрасное начинание.

Пример орджоникидзевцев подействовал на жителей других улиц. Жители улиц Комсомольская, Соколовская, им. Шаумяна и других также выразили свое желание принять участие в благоустройстве.

Райком партии возглавил замечательное движение трудящихся и наметил конкретные мероприятия по благоустройству города. Он провел ряд совещаний с активом и хозяйственниками и развернул большую массово-политическую работу среди всего населения. Комсомольские организации создали комсомольско-молодежные бригады и стали застрельщиками благоустройства.

В период дорожных работ выявилось много энтузиастов этого дела. В числе их были председатели уличных комитетов тт. Аникеева, Майборода, Тимофеева, шофер швейной фабрики тов. Завадский, шофер горзеленстроя тов. Бойко, возчик транспортной конторы тов. Макаров, семья Агеевых, т. Николаев, студенты элеваторного техникума и многие другие. Каждый житель работал на своей улице, приводя в порядок дорогу против своего дома.

В результате инициативы жителей улицы им. Орджоникидзе в городе было очищено 27 километров кюветов, спрофилировано 110 тысяч квадратных метров дорог, заграви рова но 49 тысяч квадратных метров дорог, для чего было завезено 4 тысячи кубометров гравия. На улицах и во дворах было посажено 13 тысяч деревьев и проведены другие виды работ.

По примеру прошлого года нынче мы продолжаем работы по благоустройству города, вовлекая широкие массы трудящихся. Теперь студенты элеваторного техникума стали застрельщиками этого дела. За 4 месяца трудящиеся города провели работ по дорожному и мостовому хозяйству более чем на 135 тыс. рублей. В городе было спрофилировано 35 тысяч квадратных метров улиц, перемощено свыше тысячи квадратных метров и заправировано 19 тысяч квадратных метров улиц, для чего было завезено еще 3 тысячи кубометров гравия и грунта.

В отличие от прошлого года работы по благоустройству города проводятся нынче более планомерно, четко, по заранее составленному графику. Одна за другой улицы меняют свой облик.

Депутаты горсовета товарищи Кривушенко и Бабаян совместно с председателями уличных комитетов тт. Чмыревой, Подъячевым, Мазаевой, Горбаневой, Аникеевой и другими умело организовали население на благоустройство города. В текущем году в этих работах уже участвовало 1400 трудящихся.

В этом году мы провели ряд мероприятий и по благоустройству наших учреждений. Мы начали с «маленьких людей». При горсовете мы провели совещание всех уборщиц города с постановкой вопроса о чистоте и опрятности учреждений. Кроме этого, провели совещания дворников и домашних хозяек о внутреннем благоустройстве жилищ. После этих совещаний в городе еще более улучшилась работа по наведению чистоты на улицах, во дворах и учреждениях.

Успех в благоустройстве города зависит от того, насколько Советы и депутаты будут связаны со своими избирателями, ибо тесная связь с ними является залогом успеха всей работы, проводимой Советами.

Нужно сказать, что работами по благоустройству городов крайкомхоз не занимается. Он даже не поинтересовался, как идут у нас работы, проводимые с участием населения. На нашу просьбу о помощи крайкомхоз даже не счел нужным ответить. Эта бюрократическая организация совершенно не занимается передачей опыта по благоустройству городов.

Мы убедились, что успех благоустройства городов не зависит от того, много или мало отпущено денег по бюджету. Этот успех в первую очередь зависит от работы местных Советов, от того, как они сумеют использовать инициативу самого населения и претворить ее в жизнь. То, что сделали мы, может сделать каждый город и село нашего края. Надо только чутко относиться к своим избирателям и помогать им поднимать культуру своих родных городов и сел.

Наши успехи и недостатки

Выступление председателя Железноводского горисполкома тов. НЕЦВЕТАЙЛОВА

До великой Октябрьской социалистической революции в Железноводске не было даже уличного освещения. Парк освещался керосиновыми лампами и то только летом, больных лечили случайно приехавшие сюда врачи.

В наше время Железноводск стал курортом всесоюзного значения, где лечатся десятки тысяч трудящихся страны.

Сейчас здесь функционируют прекрасно оборудованные санатории, улицы покрываются асфальтом.

Если в прошлом город Железноводск имел только одну школу, то теперь их четыре. Открыта больница, детские сады и площадки.

Но несмотря на эти достижения, от трудящихся поступает много жалоб на недостатки в городском хозяйстве.

В Железноводске, как это ни странно, до сих пор нет бани и кинотеатра. В зоне источников находится городская свалка. Канализация в городе проведена только частично.

Железноводск является курортом-«уникумом». Вот почему на эту здравницу краевым организациям следует больше обращать внимания, чем они делали это до сих пор.

Изношенность жилищного фонда города продолжает увеличиваться с каждым годом. На этот год на восстановления его ассигновано 114 тысяч рублей, что, конечно, явно недостаточно.

Для того, чтобы превратить Железноводск в хорошо благоустроенный город, нужно провести большие работы по строительству бани, кинотеатра, по переносе свалки, окончанию работ по канализации и восстановлению жилищного фонда.

НЕ РУКОВОДЯТ ЛУНИНСКИМ ДВИЖЕНИЕМ

Метод знатного машиниста депо Новосибирск тов. Лунина находит все большее и большее внедрение на железнодорожном транспорте. Он способствует повышению культуры работы паровозников.

В своем докладе на активе НКПС, состоявшемся в апреле, Народный Комиссар путей сообщения тов. Л. М. Каганович говорил о том, что лунинские методы удлиняют жизнь ответственнейших деталей, увеличивают пробег между промывками, между подъемочным ремонтом, дают большую экономию средств, повышают общую культуру паровозного хозяйства.

Лунинцы улучшают систему эксплоатации паровозов. Вот почему это движение является сейчас наиболее жизненным на железнодорожном транспорте.

Паровозники Орджоникидзевской дороги горячо откликнулись на призыв знатного машиниста. Сейчас паровозников - лунинцев на дороге насчитывается 669 человек.

К сожалению, еще не все командиры дороги поняли значение лунинского движения, не возглавили его. К таким командирам можно отнести начальника Минераловодского паровозного депо тов. Спеховича.

В Минераловодском депо насчитываются десятки прекрасных машинистов, как-то: тт. Калюжный, Корнышин, Скородумов, Величко, Локтионов и другие. Всего в депо 71 паровозная бригада, работающая по методу Лунина. Но начальник депо тов. Спехович не знает, как работают лунинцы. Вместо серьезного отношения к важнейшему мероприятию он механически утверждает списки лунинцев, заведомо зная, что в списки попадают и бракоделы, нерадивые работники, не работающие лунинскими методами.

Например, бригада паровоза № 707-29 (машинисты тт. Аршава, Ковалев, Ратушный) при постановке своего паровоза на промывочный ремонт записала 36 пунктов ремонта, паровоз оказался в неудовлетворительном состоянии. На этом паровозе на промывочном ремонте в апреле был допущен перерасход в 1014 рублей.

Машинисты паровоза № 714-58 Золотарев и Серлюк при постановке на промывку паровоза записали 26 пунктов ремонта. В результате на ремонте паровоза в апреле перерасходовано 1672 рублей.

В таком же положении оказались и паровозы: № 715-48 машинистов Волкова и Павленко, записавших 42 пункта ремонта; № 726-93 машиниста Виниченко, записавшего 30 пунктов ремонта.

Все эти бригадиры числятся лунинскими. Такое положение находится в явном противоречии с лунинским методом работы, который в основе своей заключается в том, что ремонт паровоза должны делать своими силами сами паровозные бригады.

Руководители депо Минеральные Воды поднимают ненужную шумиху о количественном охвате паровозных бригад лунинским движением, не заботясь о том, чтобы машинисты работали действительно по-лунински.

В депо висит два бюллетеня. Когда они вывешены, трудно установить. Примерно, они висят с декабря 1940 года, т. е. с момента, когда на дороге стало развиваться лунинское движение. В одном из этих бюллетеней написано: «Паровозники, берите пример с машиниста-лунинца паровоза № 23 Ермаковского!». А Ермаковский в январе нынешнего года снят с паровоза за проезд закрытого светофора на станции Пятигорск. Руководители депо продолжают ориентировать паровозников на этого бракодела.

Вот второй бюллетень, в котором написано: «Машинисты, равняйтесь и берите пример с лунинца-машиниста паровоза № 33 Котикова!». А Котиков в марте переведен в помощники машиниста за безобразное техническое содержание паровоза и за выезд под пассажирский поезд № 92 с неисправным тендерным автотормозом.

В депо не вывешиваются показатели работы действительных лунинцев, не популяризируются их достижения.

Одним из важнейших условий внедрения лунинского метода является обучение паровозных бригад слесарному делу. Однако это обучение в депо не организовано, несмотря на то, что имеется 8 машинистов и 78 помощников машинистов, совершенно не знающих слесарного дела.

Нужно отметить, что и паровозная служба управления дороги (начальник тов. Лобанов) не возглавила лунинское движение среди паровозников. В службе даже нет точного учета лунинцев.

Руководству Минераловодского депо и партийной организации нужно серьезно заняться внедрением лунинского метода среди паровозников, умножая ряды действительных передовиков транспорта.

И. ДУХОВИЧ.

СТРОИТЕЛЬСТВО ДОРОГ— НЕОТЛОЖНОЕ ДЕЛО

До начала уборки остались считанные дни. Через две-три недели по всем дорогам нашего края пойдет автогужевой транспорт, груженый тяжеловесным зерном нового урожая. Но везде ли дороги готовы к тому, чтобы начать по ним бесперебойное движение, пустить поток автомашин и гужевого тягла?

По решению краевых руководящих организаций в мае был объявлен месячник дорожного строительства. Ряд районов края по-большевистски включился в эту работу и сделал многое. В Труновском районе за 10 дней вывезли на трассу более 10 тысяч кубометров камня и песка, в Черкесской области за этот срок вывезено 26 тысяч кубометров гравия, выполнено более 50 тысяч кубометров земляных работ. Шпаковский район вывез и уложил в трассу 12 тыс. кубометров гравия и камня. Гофицкий район вывез на линию работ свыше 12 тысяч кубометров камня и песка.

С 5 по 15 мая в крае на дорожном строительстве работало 12600 колхозников и 6251 подвода. За это время подготовлено свыше 100 км. земляного полотна.

Однако в некоторых местах края: Кизлярском округе, Петровском, Старо-Марьевском, Спицевском, Изобильненском, Архангельском, Буденновском, Курском, Левокумском, Георгиевском и Либкнехтовском районах в мае ничего не сделали в этом направлении и продолжают плестись в хвосте, пустив дорожные работы на самотек.

К примеру, начатое в Изобильненском районе строительство дороги на Труновку находится в зачаточном состоянии, по этой дороге совершенно невозможно проехать. Там же в Изобильненском районе 2 месяца назад разобрали подъездной путь к элеватору. Сюда не только нельзя подъехать, а и пешком не пройти. Несмотря на указания Крайисполкома, Изобильненский райисполком мер к окончанию строительства этих дорог до сегодняшнего дня никаких не принял. Аналогичные факты имеют место и в Гофицком, Дмитриевском, Буденновском, Александровском, Новоселицком районах и Кизлярском округе, где начаты, но не доведены до конца дорожные работы на основных трактах и подъездных путях к элеваторам.

Многие районы не производят текущего и капитального ремонта дорог и мостов, ожидая из края получения горючего, леса и гвоздей. Такое совершенно неправильное мнение приводит к срыву дорожных работ. Надо, не дожидаясь горючего, производить ремонт дорог простейшими механизмами и снарядами, используя для этой цели колхозное тягло. Ремонт мостов и труб, а также новое строительство надо производить местными материалами.

Для обеспечения полной подготовки дорог к вывозу хлеба, ликвидации всех существующих недостатков с 5 по 25 июня месячник дорожного строительства возобновлен. В указанный период времени на строительстве будет работать 49908 колхозников и 13571 тягловых подвод. Это огромная народная сила в основном должна будет завершить выполнение государственного плана дорожных работ по краю к 1 июля.

Край имеет все возможности полностью закончить план дорожных работ в первом полугодии. Об этом свидетельствует воодушевление колхозников, работавших на дорожном строительстве первые 10 дней. В их труде было видно горячее стремление сделать наши дороги проезжими в любое время года.

Ни одного километра дороги, ни метра моста не оставить незаконченными и неотремонтированными к моменту уборки урожая. Таков лозунг сегодняшнего дня.

А. СТОРЧЕВОЙ.

Нач. сектора местных дорог крайдоротдела.

Экономия топлива

Петровское райпельуправление значительно перевыполнило пятимесячный производственный план. Переработка зерна за этот срок составляет 45,5 процента годового задания, выпуск муки — 45,1 процента. Сэкономлено 8,6 процента топлива.

Особенно хорошо работает коллектив мельницы № 29 (с. Благодатное, Шпаковского района). Экономия топлива здесь составила 3710 кгр., а суточная производительность — 118,5 процента к плану.

И. ПОЛУПАН.

Производство товаров ширпотреба в станице

НЕВИННОМЫССК, 12 июня. (По телефону). Невинномысский райпромкомбинат организовал производство товаров широкого потребления в станице Беломечетской. Здесь открылось производство, которое изготовляет корзины, валяную обувь, валенки, занимается выделкой кожи.

За два месяца работы производство дало 750 корзин, 400 кож, до 200 пар валяной обуви. Производство работает исключительно на местном, главным образом, давальческом сырье. («Заря коммуны»).

В педагогическом вузе Карачая

МИКОЯН-ШАХАР, 12 июня. (Наш корр.). В прошлом году на базе Карачаевского учительского института был создан Карачаево-Черкесский педагогический институт, развертывающийся сейчас в полноценный 4-годичный педагогический вуз.

Пединститут имеет два факультета: физико-математический и языка и литературы. В данное время разрешается вопрос об организации и исторического факультета. На этих факультетах готовятся учителя для средних школ и техникумов.

С 1 июня пединститут и учительский институт приступили к новому набору студентов. В педагогический институт будет принято 120 человек, в учительский — тоже 120. В учительском институте сейчас идет выпуск учителей для 5—7 классов средней школы.

Из 25 преподавателей пединститута 6 имеют ученые звания и степени, 10 окончили аспирантуру, 15 имеют университетское образование.

Три тысячи курортных путевок

Краевая курортная контора в этом году должна реализовать путевок в различные санатории и дома отдыха на 5 миллионов 150 тысяч рублей, против 3 миллионов 400 тысяч рублей в прошлом году.

На 1 июня контора продала 3074 путевки, из них 1873 на курорты союзного значения. Особенно большой спрос на путевки курорта Кумагорск, Кавмингруппы, Сочи-Мацеста.

Для посылки больных колхозников на лечение больше всего приобрели путевок кассы собеса Ипатовского, Молотовского и Петровского районов.

Фильм о стахановской обработке проса

БУДЕННОВСК, 12 июня. (Наш корр.). В Буденновск, по заданию Наркомзема СССР прибыла бригада Союзкинохроники.

Бригада получила задание заснять на полях прикумских колхозов звуковой кинофильм «Стахановская обработка проса в засушливых краях». Операторы уже приступили к работе. Они снимают обработку проса на полях научно-исследовательского института. Заснята работа культиватора, сконструированного лауреатом Сталинской премии Ф. М. Соловей. В дальнейшем бригада произведет киносъемки в Трудовой МТС. Здесь будет заснята работа комплексных комбайновых агрегатов.

Выставка о М. Горьком

НОВО-ПАВЛОВСКАЯ, 12 июня. Библиотека парткабинета Аполлонского райкома ВКП(б) готовит иллюстрированную выставку об Алексее Максимовиче Горьком, в связи с пятилетием со дня злодейского умерщвления его троцкистско-бухаринской контрреволюционной бандой. Шесть разделов выставки ярко показывают жизнь и литературную деятельность великого пролетарского писателя.

Парткабинет готовит лекцию о творчестве М. Горького.

Знать сорняки, уметь бороться с ними!

ГОРЧАК РОЗОВЫЙ

Горчак, один из самых злостных сорняков, приживается на самых различных почвах, засоряя все культуры, особенно люцерну.

Корни горчака залегают глубоко, главные массивы их находятся на глубине 22—25 сантиметров. После пахоты горчак быстро отрастает, как от корней, лежащих ниже пахотного слоя, так и от корневых отрезков в пахотном слое. Горчак плодоносит в июле и августе. По своим биологическим особенностям он является растением абсолютно засухоустойчивым, хорошо растет на уплотненных засоленных почвах. Борьба с ним очень сложна. Поэтому надо особое внимание уделять мероприятиям, предупреждающим распространение этого злейшего карантинного сорнтеля.

Отличить всходы горчака можно по следующим признакам. Первый очередной его лист продолговатый, верхушка острая, мелкоопушенная, с мелкими шипиками по краям. Волоски более обильны по краям листка. Второй лист также продолговатый с зубчиками по краям, верхушка покрыта шипиками. Ближайшие последующие листья в основном сходны со вторым листом. Всходы появляются весной, серовато от опушения.

Бороться с сорняком прежде всего надо в паровом клину. После уборки зерновых производится лущение поля на глубину 10—12 сантиметров, в зависимости от залегания корневищ. По мере прорастания горчака и других сорняков производится зяблевая вспашка на глубину 20—22 сантиметра плугом с предплужником. Если поле отводится под ранний пар, то весной, не ожидая окончания сева зерновых, надо производить вспашку плугом с предплужником на глубину 20—22 сантиметра.

Летний уход как за черным паром, а также и за ранним паром состоит из лущения отвальным орудием — лущильником по мере появления всходов горчака, но не менее 2—3 раз в течение лета. Избавиться от горчака в посевах можно при том условии, если провести две—три прополки. Причем на озимых сорняки первый раз надо удалять осенью в пропашном клину. Необходимо также проводить не менее 2—3 культиваций и 2—3 прополок.

Элеваторы готовы к приему зерна

ЕССЕНТУКИ. Закончились подготовительные работы к приему зерна нового урожая на Ессентукском элеваторе. План ремонта складов и силового хозяйства выполнен на 100 процентов. Зерноочистительные машины и лабораторный инвентарь приведены в полный порядок.

Силами женщин-общественниц на территории элеватора произведены древонасаждения, разбиты клумбы.

***

БЛАГОДАРНОЕ. Коллектив Благодарненского элеватора полностью закончил ремонт складских помещений, зерноочистительных машин и другого оборудования. Закончена также газация складских помещений, исправлены подъездные пути, отремонтированы весы. Заканчивается очистка территории элеватора от сорняков.

Элеватор полностью обеспечен рабочей силой. Приемщики зерна и лаборанты прошли семинар по техминимуму.

Большую помощь в досрочном окончании подготовки элеватора к приему зерна нового урожая оказали жены-общественницы. Своими силами они произвели побелку складов, очистку двора от мусора, посадили свыше 400 молодых деревьев.

Организация противопожарной охраны в период уборки

В период уборки нередко возникают пожары. В прошлом году огонь погубил часть посевов в колхозах Кизлярского округа, Ворошиловского, Воронцово - Александровского, Старо-Марьевского и других районов. Причины возникновения пожаров — неосторожное обращение с огнем, грубое нарушение правил противопожарной охраны. Известно, например, что на выхлопных трубах моторов комбайнов должны быть установлены искрогасители. Но это требование не везде выполнялось.

Многочисленные факты показывают, что уроки прошлого года мало чему научили отдельных руководителей. В Махмут-Мектебской, Дмитриевской, Моздокской и Хабезской машинно-тракторных станциях, например, уборочные агрегаты до сих пор не обеспечены противопожарным оборудованием и средствами тушения пожара.

До начала уборки осталось немного времени. Надо принять решительные меры к тому, чтобы каждый агрегат имел исправный искрогаситель, а выхлопные трубы и глушители автомашин защищены железными кожухами с прокладкой листового железа. Во фланцевом соединении выхлопной трубы должна быть установлена промежуточная втулка. Это предотвратит возможность выбивания прокладки и открытого пламени.

Кроме того, все автомашины, которые будут работать в поле, должны иметь средства пожаротушения, а коллектор-испаритель и нижняя часть выхлопной трубы мотора комбайна — обеспечены сетчатым кожухом. Каждый комбайн должен быть обеспечен химическим огнетушителем, бочонком с водой, шваброй, лопатой и ящиком с песком.

Как известно, во время уборки значительная часть колхозников продолжительное время будет находиться в поле. Поэтому надо особенно внимательно отнестись к организации противопожарной охраны населенных пунктов и всего колхозного добра, создать пожарные дружины, ввести круглосуточное дежурство пожарников.

Я. ВАЙМАН.

Зам. начальника отдела противопожарной охраны УНКВД по краю.

Уничтожать грызунов всюду, где они есть

Среди сельскохозяйственных вредителей наиболее опасными являются мышевидные грызуны. Они уничтожают много зерна и других продуктов. Убытки, наносимые ими, исчисляются сотнями тысяч рублей. Грызуны уничтожают хлеб не только в зернохранилищах, но и в поле, повреждая посевы. Очень сильно страдают птице- и свинофермы. Особенно хорошо чувствуют себя здесь крысы. Отнимая часть корма у животных, они, кроме того, пожирают цыплят, кур и даже поросят.

Грызуны опасны еще и тем, что являются разносчиками ряда заразных болезней: туляремии, бруцелеза, инфекционной желтухи и т. д., нередко передавая эти заболевания человеку.

При наличии большого скопления грызунов среди них развиваются сильные эпизоотии. Погибая от эпизоотий, они заражают все окружающее и таким образом вызывают массовое заболевание людей.

Советское правительство ежегодно отпускает огромные средства на борьбу с грызунами. Только по одному Орджоникидзевскому краю, по неполным данным, с 1935 г. отпущено около 25 миллионов рублей. Исполком Крайсовета депутатов трудящихся в феврале принял развернутый план борьбы с грызунами. Для осуществления этого плана отпущены не только необходимые средства, но и ядоматериалы, а также производственное оборудование. От руководителей районных организаций, директоров совхозов и председателей колхозов требовалось организовать по-настоящему борьбу с грызунами. В ряде районов учли важность этого мероприятия и с наступлением весны мобилизовали все возможности для борьбы с вредителями. Хорошие образцы в работе показали такие районы, как Шпаковский, Бурлацкий, Благодарненский, Александровский и Туркменский. В группе районов, где истребление грызунов проводится по линии Наркомздрава Союза, все работы проведены неплохо.

Есть однако много таких районов, где все еще беспечно относятся к этому делу. К таким районам относятся Молотовский, Дмитриевский, Ипатовский, Ачикулакский, Апполонский и другие. Земельные органы, агрономический персонал этих районов и директора ряда совхозов самоустранились от столь важной работы. Происходит все это, видимо, потому, что на местах еще не понимают всей опасности, к которой ведет быстрое размножение мышевидных грызунов.

Урок прошлого года, когда в связи с массовым размножением мышей среди них вспыхнула туляремийная эпизоотия, повлекшая за собой заболевания людей, должны помнить не только медицинские работники, но и все население. Надо запомнить, что борьба с грызунами без активного участия всех трудящихся не может быть эффективной.

Опасность, которую несет массовое размножение мышей, крыс и других вредителей можно предотвратить. Для этого нужно планомерно вести отработку от грызунов всей территории края. Отработка отдельных, случайно выбранных площадей, отдельных складов и помещений нужных результатов не дает. Эту работу надо проводить в поле, населенном пункте, городах, селах, на предприятиях, в складских помещениях, садах и огородах, на приусадебных землях и т. п.

Вопросы тщательной уборки урожая тесно связаны с истреблением грызунов. Поля должны быть убраны хорошо, на них не должно оставаться разбросанного сена, соломы, так как все это является прекрасным убежищем для вредителей. Заросли сорняков в населенном пункте и вокруг него, на огородах, приусадебных землях, на межах, служат кормовой базой и убежищем от хищников. Мусор, захламленность в помещениях, на предприятиях и в учреждениях — база размножения и скопления грызунов.

Состояние борьбы с мышевидными грызунами в крае вызывает серьезную тревогу. Поэтому необходимо срочно, широким фронтом начать наступление на опасных вредителей, уничтожить их полностью в зернохранилищах, амбарах, элеваторах, складских помещениях, окопать помещения с тем, чтобы предотвратить доступ в них новых грызунов. Точно также надо поступить и с животноводческими постройками. Их тщательно продезинфицировать и прогазировать.

Задача городских, сельских Советов, органов здравоохранения — самым тщательным образом провести санитарную очистку населенных пунктов, выделить потребное количество людей для этой цели.

Борьбу с грызунами необходимо проводить повсеместно, на всех предприятиях, во всех домах. Партийные, советские и другие организации должны возглавить эту работу, мобилизовать общественность городов и сел с тем, чтобы каждый трудящийся был бы активным организатором борьбы с грызунами.

Большую работу могут провести домохозяйки. Каждая домохозяйка должна организовать истребление грызунов у себя в доме, используя для этой цели все простейшие механические орудия лова.

Успешное осуществление истребительских мероприятий немыслимо без контроля за их выполнением. Государственная санитарная инспекция, ветнадзор, санитарные уполномоченные должны строго следить за тем, как осуществляется борьба с грызунами. Их надо уничтожать всюду, где они имеются.

В. ТЕР-ВАРТАНОВ.

Начальник краевой противочумной станции.

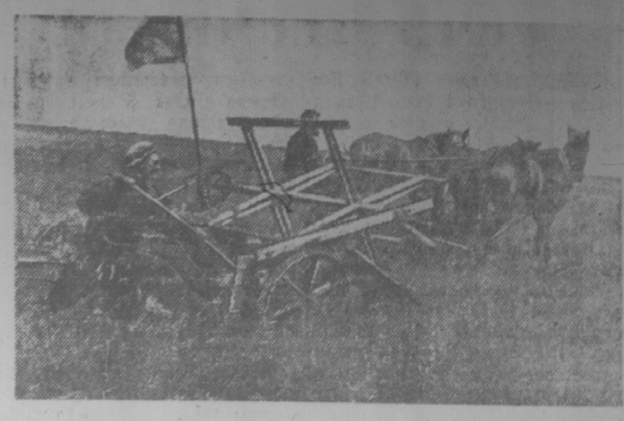

Сеноуборка в сельхозартели им. Кирова, Левокумского района. На снимке: скидальщик К. Евдокимов и погоныч М. Голубовский, выполняющие полторы—две нормы. Фото С. Петросяна.

ПРОВЕРЯЕМ ГОТОВНОСТЬ К УБОРКЕ УРОЖАЯ

О богатом урожае и благодушных руководителях

Стоят жаркие дни. Быстро созревают хлеба. Есть все основания рассчитывать, что уборка урожая начнется рано.

— Что же, к этому мы готовы. У нас все на-чеку, — заявляет председатель колхоза им. Молотова тов. Шумаков.

При проверке оказалось, что заявление о готовности не соответствует действительности. Правда, ремонт лобогреек здесь закончен. Все они раскреплены за бригадами. Но вот беда: правление артели «забыло» подобрать людей для работы на лобогрейках.

Весь скошенный хлеб, как указано в решении V пленума Крайкома ВКП(б), должен быть немедленно связан в снопы и заскирдован.

— Вязать снопы, — говорит тов. Шумаков, — слишком кропотливая работа, да и вязать-то их не всякий может, куда проще заскирдовать розвязь...

Оставаясь верными себе, тов. Шумаков и члены правления артели ничего не делают по подготовке вязальщиков, не думают они и о том, чтобы заблаговременно заготовить вязальный материал.

Ничего не сделано в колхозе им. Молотова и по подготовке крытых токов. Надеются здесь исключительно на старые открытые тока и зернохранилища, которые еще не продезинфицированы. Две молотилки стоят на дворе МТС в полуразобранном виде.

Колхоз им. Молотова считается в районе одним из передовых по подготовке к уборке урожая. Везде и всюду о нем говорят, как о примерном, в котором все на-чеку, все готово к тому, чтобы немедленно развернуть уборочные работы. Из описанного видно, как глубоко ошибаются руководители района, прежде временно приписав хозяйству незаслуженное первенство.

Еще более тревожное положение в колхозе им. Ворошилова. Всю зиму и весну в этой сельскохозяйственной артели уборочный инвентарь стоял под открытым небом. Никому и в голову не приходила мысль заблаговременно отремонтировать лобогрейки, привести в порядок зерноочистительные машины, фургоны и брички.

Подготовка к уборке урожая началась здесь только в последние дни. И вот результат: в колхозе до сих пор не закончен ремонт 3 лобогреек, 6 веялок, 8 сортировок, 20 бестарок. Спокойно смотрит на это председатель колхоза тов. Киянов.

— Все это само собой устроится, — говорит он. — А нет, и так обойдемся...

В спокойном тоне нетрудно угадать мысль: «Все равно МТС уберет, не первый год комбайны выручают, стоит ли беспокоиться».

Совершенно не подумали здесь и о плане уборки, ничего не могут сказать о том, как будут учитывать урожай по звеньям. О крытых токах, о подготовке вязальщиц, о ремонте молотилок,—обо всем этом так же не было разговоров.

Не меньшее благодушие проявляют руководители колхоза «Большевик». Председатель артели тов. Голубев и секретарь партийной организации тов. Маркаров любят поговорить о трудностях предстоящей работы, о том, что убирать хлеб будет не легко и т. д. А что делается в колхозе для того, чтобы своевременно подготовиться к уборке, во-время и без потерь убрать хлеб? Ничего. Простые уборочные машины, транспортные средства и весовое хозяйство к уборке не готовы.

Уже давно наступила пора обкосить межи, подготовить поля для работы комбайнов, закрепить людей за лобогрейками, подготовить крытые тока. Увы! В колхозе никак не могут раскачаться.

— Рано еще тревожиться, — успокаивает председатель колхоза тов. Голубев. — Впереди целый месяц...

На полях колхозов Воронцово-Александровского района будут работать 182 лобогрейки и 18 молотилок. Подготовлено же только 130 лобогреек и одна молотилка. На что же надеются руководители колхозов?

... Во дворе Ново-Григорьевской МТС больше обычного суетятся люди. Чувствуется спешка. 10 комбайнов стоят в полуразобранном виде: нехватает моторов и ряда «мелочей», как заявил директор МТС тов. Жолус. 10 комбайнов к уборке еще не готовы. А остальные 20?

— В полной исправности, — заявил тов. Жолус,—если не считать опять-таки «мелочей».

В МТС нехватает штурвальных. Их сейчас, как говорит тов. Жолус, подбирают. А разве нельзя было заняться этим делом раньше?

Положение с подготовкой к уборке урожая в Воронцово-Александровском районе крайне тревожно. Богатый урожай, который зреет сейчас на полях, не ценят руководители района. Они не принимают решительных мер для того, чтобы убрать хлеб во-время и до единого зерна.

Бригада «Орджоникидзевской Правды».

Т. ЛОТНИКОВ, Н. ИВАХНЕНКО.

Кизлярские „щеголи“

Отдельные колхозы Кизлярского района уже начали выборочную косовицу хлеба. Несмотря на то, что времени до массовой уборки осталось мало, подготовительные работы до сих пор не завершены. Из имеющихся 210 конных сноповязалок отремонтировано пока только 170, из 14 тракторных сноповязалок к работе подготовлено лишь 11. Есть серьезное опасение, что ремонт простейших машин не будет закончен во-время.

Какие же принимаются меры для усиления темпов? Никаких. Зав. райзо тов. Кошман, например, как и раньше, не интересуется ходом ремонтных работ, не помогает колхозам успешно подготовиться к уборке. Райком ВКП(б) в свою очередь также мало заботится о приведении в порядок всех простых уборочных машин.

В колхозах района в прошлом году с пренебрежением отнеслись к простым машинам. Это же повторяется и ныне, хотя ими предстоит убрать 18,5 тысячи гектаров посевов.

А как идет подготовка комбайнов? Заведующий райзо тов. Кошман нецрочь щегольнуть тем, что у них-де комбайны давно отремонтированы. Но никто из них еще не поинтересовался, знают ли комбайнеры свои участки, подготовлены ли они к уборке? В конце мая произошла такая история. Райком вызвал для утверждения на заседании бюро группу комбайнеров Кизлярской МТС и неожиданно для себя установил, что их комбайны все еще стоят во дворе МТС и что комбайнеры не видели своих участков в натуре и не знают людей, которые будут обслуживать их машины. Правда, после этого МТС приступила к переброске машин в колхозы, но переброска проходит настолько неорганизованно, что часть машин до сих пор не прибыла к месту работы.

Многие комбайновые агрегаты еще вообще не укомплектованы.

Из года в год, когда осенние дожди застают в степи оставленные под открытым небом огромные вороха зерна, руководители колхозов и районных организаций клянутся взяться за строительство крытых токов. Клялись они и в прошлом году.

Прошла зима. Любуясь яркими лучами солнышка, они теперь рассуждают так:

— Хорошая будет погодка, обойдемся, пожалуй, и без токов...

В результате ни в одном колхозе навесы над токами не строятся. Никто не беспокоится о дезинфекции и приведении в порядок зернохранилищ; площадки для зерна, которое будет поступать из-под молотилок, не расчищаются. Можно подумать, что в районе молотить хлеба вообще не собираются. Чем же, как только не этим, можно объяснить тот факт, что в Кизлярской МТС из 18 молотилок отремонтировано всего 10? Еще хуже положение в Ново-Серебряковской МТС.

Известно, что в связи с постановлением партии и правительства о дополнительной оплате труда передовиков, особо важное значение приобретает вопрос учета работы каждого колхозника, звена, бригады. Но и к этому в районе также не готовятся. Такая, например, «мелочь», как весы, совершенно забыта, никто не заботится о приведении их в надлежащий порядок.

С. ИГНАТОВ.

г. КИЗЛЯР. (Наш корр.).

РЕЧЬ ЧЕРЧИЛЛЯ

ЛОНДОН, 11 июня. (ТАСС). Как передает агентство Рейтер, 10 июня в палате общин с ответом на прения выступил Черчилль.

Отвечая на вопрос, почему в течение более чем 6 месяцев на Крите не были сооружены и подготовлены к обороне аэродромы, Черчилль сказал, что было бы ошибочным сооружать на Крите многочисленные аэродромы при отсутствии достаточного количества зенитных орудий и самолетов для обороны этих аэродромов. Большое число орудий, которое можно было бы с пользой применить на Крите, установлено и устанавливается на торговых судах, чтобы отбивать налеты германской авиации в Атлантическом океане. Нельзя было также сократить число орудий, охраняющих аэродромы Англии. Производство зенитных орудий в Англии быстро увеличивается, заявил Черчилль, однако, их все еще значительно меньше, чем у немцев. Что касается авиации, продолжал Черчилль, то в этом году Англию уже не связывает недостаток самолетов. Однако, немцы обладают тем преимуществом, что им легче перебрасывать самолеты и технический персонал в восточный театр войны. Англия же посылает свои самолеты и другое вооружение на судах, которые идут вокруг мыса Доброй Надежды, вследствие чего это вооружение находится в бездействии почти три месяца. Черчилль заявил, что прилагаются и будут прилагаться все силы, чтобы создать на Ближнем Востоке максимально мощную авиацию.

Черчилль сообщил, что потери Англии на Крите составили около 15 тысяч человек убитыми и ранеными, пропавшими без вести, взятыми в плен. В эту цифру не входят потери греков и жителей Крита. С острова было эвакуировано 17 тысяч человек. Потери немцев, по словам Черчилля, составляют 5 тысяч человек, утонувших при попытке пересечь море, по крайней мере 12 тысяч человек убитыми и ранеными на самом острове. Немцы потеряли также 180 истребителей и бомбардировщиков и 250 транспортных самолетов.

Черчилль заявил, что уроки Крита будут усвоены в организации обороны Англии в случае попытки вторжения.

Касаясь операций в Сирии, Черчилль заявил: «Англия не имеет в отношении Сирии, или какой-либо другой французской территории каких-либо территориальных притязаний». Операции в Ираке и Сирии были предприняты, по его словам, в связи с тем, что проникновение туда немцев создало опасность обороны восточного фланга долины Нила и Суэцкого канала.

Битва за Атлантику, по словам Черчилля, идет успешно для Англии. Если не считать потерь в Средиземном море, которые были очень велики, сказал он, май был лучшим месяцем за последнее время для английского судоходства в Атлантике. Потери, причиненные в мае противнику, составляли, примерно, три четверти английских потерь.

Черчилль заявил, что в ближайшие шесть месяцев следует ожидать еще более упорной борьбы.

После речи Черчилля палата закончила свою работу без голосования.

РЕЧЬ МУССОЛИНИ

РИМ, 11 июня. (ТАСС). Агентство Стефани сообщает, что 10 июня на торжественном заседании итальянской корпоративно-фашистской палаты, посвященном годовщине со дня вступления Италии в войну, выступил с речью Муссолини.

В начале своей речи Муссолини сделал подробный обзор хода итало-греческой войны. Он сообщил, что к апрелю на албанском фронте было сосредоточено 26 итальянских дивизий, 3 кавалерийских полка и другие части, а также 20 тысяч рабочих, которые были использованы на дорожных работах.

Останавливаясь на различных этапах итало-греческой войны, Муссолини заявил, что к апрелю нынешнего года создалось такое положение, когда армия должна была одержать полную победу.

В войне с Грецией Италия, по словам Муссолини, потеряла 17 судов общим водоизмещением 67 тысяч тонн и два эсминца. Пять судов были повреждены. Из экипажа судов и войск, которые на них находились, погибло 295 человек. Итальянская авиация потеряла 97 самолетов. 71 самолет поврежден. Из экипажей самолетов убито или пропало без вести 233 человека, ранено 128. Количество убитых на сухопутных фронтах составило 13 тысяч 502 человека, раненых 38768 человек, обмороженных 17547.

Далее Муссолини остановился на итало-югославской войне и сообщил о разделе югославской и греческой территорий. Он заявил в заключение этой части речи, что на основе соглашения с германским командованием вся Греция, в том числе Афины, будет оккупирована итальянскими войсками.

Касаясь борьбы в Восточной Африке, Муссолини заявил, что в Абиссинии окруженные итальянские войска продолжают еще сопротивление в зонах Дангила, Джимма, Гондар. Муссолини отметил продолжающееся сотрудничество между державами тройственного пакта.

Муссолини заявил, что вступление США в войну «не изменит нынешнего положения, которое можно характеризовать как войну если не де-юре, то де-факто».

В заключение Муссолини остановился на внутреннем положении Италии. Он указал, что по мере продолжения войны «увеличивается духовное и материальное напряжение, растут трудности». В связи с истощением запасов и увеличением населения в результате присоединения новых территорий обострились продовольственные затруднения. Муссолини выразил надежду, что, если даже война будет длиться дольше предсказанных сроков, если даже возникнут новые осложнения, то и тогда державы оси победят.

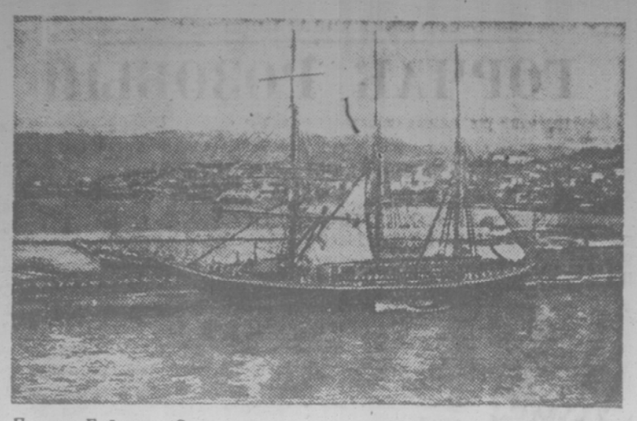

Порт в Бейруте (Сирия). Фото ТАСС.

Война в Европе, Африке и на Ближнем Востоке

(Дневник военных действий)

На англо-германском фронте вновь активизировались действия авиации. Днем 11 июня и в ночь на 12 июня, сообщается в берлинской сводке, германские самолеты атаковали важные в военном отношении объекты в Южной и Центральной Англии и портовые сооружения на восточном побережье Шотландии. Германская подводная лодка потопила английские торговые суда общим водоизмещением в 22.700 тонн.

В ту же ночь английская авиация совершила налет на Рур. Как передает агентство Рейтер, главными объектами бомбардировки были Дуисбург и Дюссельдорф. Английские самолеты бомбардировали также порты Булонь, Кале и доки в Роттердаме.

Военные операции **в бассейне Средиземного моря** попрежнему ограничиваются действиями воздушных сил воюющих сторон. В ночь на 12 июня, передает римское радио, итальянские самолеты бомбардировали аэродромы острова Мальта. Английская авиация, указывается в каирском коммюнике, вновь совершила налет на остров Родос. Бомбардировка вызвала взрывы и пожары. Большой пожар вспыхнул в Калато.

В Северной Африке, на фронте у Тобрука, по берлинским сведениям, отмечаются действия артиллерии. Германская и итальянская артиллерия обстреляла скопления автотранспорта англичан и водохранилища, а итальянская авиация, сообщают из Рима, подвергла бомбардировке пункты снабжения и оборонительные сооружения Тобрука. Английские самолеты, указывается в каирском коммюнике, бомбардировали порт Бенгази, аэродромы в Бенине и посадочные площадки в Дерне, Гамбате и Эль-Газале. Пулеметному обстрелу подверглась мотоколонна немцев и итальянцев, двигавшаяся по дороге между Бартой и Дерной; уничтожено около 30 машин.

В Восточной Африке, в Абиссинии, бои попрежнему происходят в области Галла-Сидамо и в районе Гондара. Итальянские войска, отмечается в римском сообщении, ввиду усиливающегося нажима англичан, отошли на новые позиции.

В Эритрее, передает корреспондент агентства Рейтер из Адена, англичане заняли 11 июня второй порт этой итальянской колонии — Ассаб.

В Сирии продолжаются ожесточенные бои на всех участках фронта. Вечером 10 и утром 11 июня, указывается во французском коммюнике, англичане ввели в бой новые части и предприняли ряд сильных атак на французские позиции.

На юге Ливана австралийские войска, при поддержке английской эскадры, подавляющей артиллерийским огнем центры французского сопротивления, немного продвинулись вперед вдоль побережья к северу от реки Нахр-эль-Касимия. Корреспондент агентства Юнайтед Пресс передает из Виши сообщение, полученное из Бейрута, о том, что английские и де-голлевские войска, при поддержке кораблей морского флота, продвигаются к Сайде, находящейся в 35 километрах к югу от Бейрута. По сообщениям из французских источников, англичане после жестоких боев заняли Мерджайун. Корреспондент агентства Ассошиэйтед Пресс сообщает из Дамаска, что англичане предпринимают яростные атаки к востоку от Кисве; французы оказывают упорное сопротивление.

Комментируя развитие военных действий в Сирии, военный обозреватель агентства Гавас-ОФИ пишет, что сообщения англичан о взятии Дамаска английскими колоннами, вышедшими из Сафеда и Эр Рамта, являются ложными.

Обозреватель указывает, что в центральной части фронта между Мерджайуном и Эль-Кунейтрой французские позиции удобны для обороны. Англичанам, которые движутся из долины реки Иордан, предстоит подняться на высоту в 1000 метров. Здесь имеется огромный обрыв, который может служить оборонительным рубежом для французских войск.

В Восточной Сирии, согласно сообщению агентства Рейтер, английская мотомеханизированная колонна, наступающая от Абу-Кемаля, заняла аэродром в Дейр-эз-Зора. Другая мотомеханизированная колонна, двигающаяся к северу от Дейр-эз-Зора, вдоль сирийско-турецкой границы, прошла южнее Рас-эль-Айна и наступает на Аккекале.

12 июня. (ТАСС).

Новый протест французского правительства

БОРДО, 11 июня. (ТАСС). Как передает агентство Гавас-ОФИ, сегодня утром французский посол в Испании Пьетри передал английскому послу в Испании новую ноту протеста французского правительства. Это второй демарш, добавляет агентство, предпринятый французским правительством в связи с английскими военными действиями в Сирии.

Выступление Дарлана

ВИШИ, 11 июня. (ТАСС). Как сообщает агентство Гавас-ОФИ, адмирал Дарлан выступил вчера с речью по радио.

Дарлан призывал к поддержке правительства, особенно подчеркивал необходимость дисциплины. Важнейшей задачей правительства является, по мнению Дарлана, «создание благоприятной атмосферы для заключения почетного мира».

Мобилизация торговых судов в США

ЛОНДОН, 12 июня. (ТАСС). Как передает агентство Рейтер, правительственная морская комиссия отдала распоряжение судоходной компании «Сауторн пасифик компани» передать свой флот — 10 пароходов «для нужд национальной обороны». Этот приказ правительственной морской комиссии издан в связи с мероприятиями Рузвельта о мобилизации судов для помощи Англии.

ИЗ ТЕЛЕГРАММ

Представитель Рузвельта в Лондоне Гарриман выехал на Ближний Восток для приема прибывающего туда вооружения из США.

Премьер Эйре де Валера одобрил установление в Эйре конечного пункта американской трансатлантической воздушно-пассажирской линии.

Из Лиссабона (Португалия) на Азорские острова вышел пароход «Лима». На борту его — инженеры и груз военных материалов.

Военное министерство США выделило 288 млн. долларов из своих фондов на строительство 4 новых и расширение 10 существующих заводов.

Ночью 6 июня неизвестный самолет сбросил бомбы на Эстепону (Испания) в 30 милях от Гибралтара.

Австралия разместила в США заказы на большое количество легких танков.

В мае предприятия США поставили 1.394 военных самолета, против 1.389 самолетов в апреле.

В окрестностях Манилы (Филиппины) намечается строительство новых авиашкол и центрального аэропорта.

Министерство труда и национальной повинности Англии начинает вербовку 100 тыс. добровольцев-строителей для выполнения правительственной строительной программы.

Испанские власти обсуждают вопрос о введении продовольственных карточек в деревнях. По словам газеты «Арриба», испанские крестьяне буквально умирают с голоду.

Краевая гос. филармония
ЛЕТНИЙ ТЕАТР (парк культуры и отдыха)
с 18 июня
ГАСТРОЛИ ГОСУДАРСТВЕННОГО ТЕАТРА ЮНОГО ЗРИТЕЛЯ
(Чечено-Ингушской АССР).
В репертуаре: „Илья Муромец", „Принц и нищий", „Финист—ясный сокол", „Снежная королева", „Сказка", „Золотое перо", „Дом № 5", „Дочурка", „Недоросль", „Не было ни гроша, да вдруг алтын".
Спектакли проводятся днем и вечером.
Открыта продажа абонементов.
Справки по телефонам №№ 3-60-55 и 3-86-84.
2—2

Кинотеатр „ОКТЯБРЬ"
Сегодня новый кинофильм
ФРОНТОВЫЕ ПОДРУГИ
В ФОЙЕ ИГРАЕТ ДЖАЗ-ОРКЕСТР.
1—5

Кинотеатры „ЛЕТНИЙ и „ГИГАНТ"
Демонстрируется новый художественный фильм
ФРОНТОВЫЕ ПОДРУГИ
4—6

Краевая Госфилармония
ЛЕТНИЙ ТЕАТР
(парк культуры и отдыха)
Понедельник 16-го, вторник 17-го июня
КОНЦЕРТЫ ДЖАЗА
под управлением
АЛЕКСАНДРА ЦФАСМАНА
Начало в 8 ч. 30 м. веч.
Билеты продаются ежедневно с 11 до 2 и с 5 до 9 ч. вечера.
2—4

Ворошиловскому кирпично-черепичному заводу срочно ТРЕБУЕТСЯ МЕХАНИК.
1—2

Кизлярскому окрпотребсоюзу
ТРЕБУЮТСЯ
на постоянную работу: плановики, заместители главных бухгалтеров райпотребсоюзов, бухгалтеры оптовых складов, заготконтор и сельпо.
Об условиях работы справляться по адресу: г. Кизляр, ул. Карла Маркса, 12, Окрпотребсоюз.
2—2

„Скотопрогонстрою"
ТРЕБУЮТСЯ:
инженер-строитель с гидротехническим уклоном для работы в управлении и техник-плановик.
Предложения направлять в г. Моздок, Дом Советов, „Скотопрогонстрой".
2—2

В ВОРОШИЛОВСКОМ ЗООТЕХНИЧЕСКО-ВЕТЕРИНАРНОМ ИНСТИТУТЕ
ОТКРЫТ НОВЫЙ АГРОКОМИЧЕСКИЙ ФАКУЛЬТЕТ
ИНСТИТУТ ОБЪЯВЛЯЕТ ПРИЕМ СТУДЕНТОВ
на 1-й курс вновь открывающегося агрономического факультета.
Агрономический факультет готовит агрономов-полеводов.
Правила приема общие для сельскохозяйственных вузов.
Заявления с документами подавать на имя директора института по адресу: Ворошиловск, Орджоникидзевского края, зооветинститут.
Прием заявлений до 1 августа.
Приемные испытания по физике, химии и русскому языку с 1 по 20 августа.
Дирекция.
1—3

ГОСУДАРСТВЕННЫЙ ВОРОШИЛОВСКИЙ МЕДИЦИНСКИЙ ИНСТИТУТ
ОБЪЯВЛЯЕТ ПРИЕМ СТУДЕНТОВ
на лечебно-профилактический факультет.
Срок обучения 5 лет.
Институт готовит врачей-лечебников.
Прием заявлений до 31 июля (бланки заявления можно получить в канцелярии института).
Приемные испытания с 1 по 20 августа по русскому языку и литературе (устно и письменно), по физике и химии.
Начало занятий 1 сентября.
К заявлению прилагать: 1) подробную автобиографию, 2) подлинный аттестат об окончании средней школы (десятилетки), техникума, рабфака, училища; 3) 3 фотокарточки (снимки без головных уборов, размером 3х4 см.); 4) справку об отношении к воинской обязанности (для военнообязанных), 5) паспорт (предъявляется лично).
Иногородние обеспечиваются общежитием.
Заявления адресовать на имя директора института: Ворошиловск, Орджоникидзевского края, ул. Кагановича, 8.
1—1

Георгиевский зоотехнический техникум
ОБЪЯВЛЯЕТ НАБОР УЧАЩИХСЯ
на 1-й курс техникума.
Техникум готовит зоотехников средней квалификации с уклоном по птицеводству.
Срок обучения 2 года.
Желающие поступить подают заявления с приложением следующих документов: свидетельства об окончании семилетки, справки о рождении, справки о состоянии здоровья, автобиографии, а также 3-х фотокарточек.
Приемные испытания с 15 до 28 августа по следующим предметам: русский язык (устно и письменно), математика (устно и письменно), физика (устно), Конституция СССР (устно).
Принятые в техникум обеспечиваются общежитием, постельными принадлежностями и столовой.
Плата за обучение—150 руб. в год.
Стипендия выдается на общих основаниях.
При техникуме имеется учебное хозяйство для прохождения учебной практики учащихся. В период практики в учхозе учащиеся обеспечиваются бесплатным питанием.
Заявление подавать по адресу: г. Георгиевск, ул. Калинина, 75, зоотехнику, директору.
Дирекция.
1—5

Кисловодская фельдшерско-акушерская школа
(готовящая средних медицинских кадры)
ОБЪЯВЛЯЕТ ОСЕННИЙ ПРИЕМ
на 1941-42 учебный год на первый курс—на отделения:
1) ФЕЛЬДШЕРСКОЕ, 2) АКУШЕРСКОЕ.
Медшкола готовит фельдшеров и акушерок с 3-годичным сроком обучения. В медшколу принимаются лица в возрасте от 15 до 35 лет с окончанием 7-летним образованием.
Поступающие должны представить следующие документы: 1) заявление на имя директора, 2) свидетельство о рождении, 3) свидетельство об окончании семилетки, 4) справку о состоянии здоровья, а также 2 фотокарточки.
Прием заявлений производится с 1 июня по 1 августа. Испытания в объеме семилетки производятся с 16 по 25 августа по русскому языку, математике, арифметике, геометрии, алгебре (устно и письменно) и вокруг грамоте.
Без приемных испытаний принимаются: 1) лица, окончившие полную среднюю школу (десятилетку, рабфаки, техникумы, средние медицинские школы), 2) лица, имеющие свидетельства об отличном окончании семилетки. Принятые иногородние студенты обеспечиваются общежитием, питается столовая. Подавшие заявления с требуемыми документами получают ответ о допущении к испытаниям через 5 дней после подачи заявлений.
Адрес: Кисловодск, пр. им. Сталина, 39, медицинская школа.
Дирекция
1—2

Ворошиловский сельскохозяйственный техникум полеводства
ОБЪЯВЛЯЕТ НАБОР
на 1-й курс.
Техникум выпускает младших агрономов-полеводов.
Срок обучения 3 года.
За всеми справками обращаться: Ворошиловск, 3-я Подгорная, 16, сельхозтехникум.
2—2 Дирекция.

КИСЛОВОДСКАЯ АВТОБАЗА
Народного Комиссариата автомобильного транспорта РСФСР
с 11 июня с. г. открыла междугородную линию автобусного сообщения между Кисловодском и курортом Теберда через Ессентуки, станицу Суворовскую, Черкесск, Микоян-Шахар.
Отправление автобуса из Кисловодска по нечетным числам в 7 часов утра с улицы Желябова, 18.
Отправление автобуса из Теберды по четным числам в 7 часов утра около Дома туриста.
Остановки: Ессентуки—ж.-д. вокзал, ст. Суворовская—райисполком, Черкесск—Дом туриста, Микоян-Шахар—автобусная остановка, Теберда—Дом туриста.
4—5

МЕЖДУНАРОДНАЯ ДЕКАДА

(Обзор важнейших событий с 1 по 10 июня)

1 июня окончилась длившаяся 12 дней борьба за Крит. В этот день последние английские транспорты покинули южнокритские порты и весь остров оказался в руках германо-итальянских войск.

Оставление британской армией важнейшей опорной базы в восточной части Средиземноморья, исключительно неблагоприятные условия, в которых оказались британские силы, защищавшие Крит, вызвали большое недовольство, как в самой Англии, так и в доминионах (Австралия, Новая Зеландия), войска которых принимали участие в сражениях за остров. Английская печать подвергает резкой критике действия командования ближневосточной армии.

Газеты указывают, что Крит был оккупирован британскими войсками еще в ноябре прошлого года и имелось, следовательно, время, чтобы надлежащим образом его укрепить. Однако ничего по существу сделано не было. В результате, когда началось германское наступление на Крит, оказалось, что на острове всего три и к тому же плохо защищенных аэродрома, зенитных орудий мало, подземных ангаров и береговых батарей нет.

Видимо, для успокоения общественного мнения командованию английской ближневосточной армии пришлось выступать с несколькими заявлениями о положении, создавшемся на Крите, и причинах оставления его британскими войсками. В одном из них, между прочим, указывалось, что события в Ираке вынудили англичан перебросить туда большое количество самолетов и танков, предназначавшихся, по всем данным, для обороны Крита. Черчилль, в своей последней речи заявил, что английское командование не могло укрепить остров, ввиду отсутствия достаточного количества самолетов и зенитных орудий.

Но в таком случае возникает вопрос — каким образом англичане, зная о готовившемся германском вторжении на Крит, собирались защищать его? И намеревались ли они вообще удерживать Крит? Некоторые иностранные газеты отмечают пассивность английских вооруженных сил на Крите в наиболее благоприятный для них период, т. е. до германо-итальянского наступления на Балканах. Печать, в частности, указывает на то, что британское командование ни разу за 7 месяцев не попыталось серьезно овладеть итальянскими базами на Додеканезских островах, сыгравших немаловажную роль при захвате немцами и итальянцами Крита. Появление германских парашютистов на острове, сообщали американские корреспонденты, было полной неожиданностью для англичан.

***

Овладев Критом, германо-итальянское командование старается без промедления использовать эту базу для подготовки дальнейшего наступления. Германская авиация, базирующаяся на Крит, начиная с 4 июня, уже совершает интенсивные налеты на Александрию — главную базу британского средиземноморского флота.

Одновременно германские самолеты производят разведывательные полеты над Кипром. Обладание этим островом существенно облегчило бы германо-итальянское проникновение как в Египет, так и в страны Ближнего Востока. Но Кипр — старая и хорошо укрепленная английская крепость и высадка на нем воздушного десанта может натолкнуться на серьезные затруднения. Генеральное наступление на Египет со стороны Ливии, при поддержке военно-воздушных сил с Крита, также, повидимому, невозможно, пока не ликвидирована опасность, грозящая корпусу генерала Роммеля с тыла — английский гарнизон в Тобруке.

В этих условиях особое значение для обеих воюющих сторон приобретает сирийский плацдарм. Овладев им, немцы и итальянцы получили бы очень выгодные позиции как для захвата Суэцкого канала, так и нефтяных источников, питающих всю английскую ближневосточную армию и средиземноморской флот. Достаточно сказать, что от южных границ Сирии до Суэцкого канала ближе, чем от Суэца до ливийско-египетской границы, на которой стоит сейчас германский африканский корпус. Через все сирийское побережье с севера на юг и далее через Палестину вплоть до самого канала проходит железная дорога, с которой связаны важнейшие сирийские порты — Бейрут и Триполи. В Ливии же, как известно, железных дорог, не считая подъездных путей в портах Бенгази и Триполи, нет. Да и в Египте для того, чтобы добраться до железной дороги, корпусу Роммеля предстоит пройти еще 150 клм.

Всего этого, конечно, не могут не учитывать Германия и Италия, тем более, что наступление со стороны Ливии, натолкнулось на известные трудности.

Но Сирия — подмандатная Франции территория и сирийская проблема это, с одной стороны, проблема франко-германо-итальянских, с другой — англо-французских отношений. В результате, видимо, неоднократных переговоров между Берлином и Виши, державам оси удалось в начале мая добиться от правительства Петэна согласия на использование сирийских аэродромов для переброски германо-итальянских самолетов в Ирак.

Англия ответила на это воздушными налетами на аэродромы Сирии и концентрацией войск на сирийско-палестинской и сирийско-трансиорданской границах. Сюда же из Африки были переброшены части де Голля. Одновременно в Лондоне напомнили об английской декларации, опубликованной в прошлом году после поражения Франции, в которой говорилось, что «английское правительство не позволит, чтобы Сирия и Ливан были оккупированы какой-либо враждебной державой... Английское правительство, — говорилось далее в этой декларации, — считает себя вправе предпринять любые действия, которые оно сочтет нужными для ограждения своих интересов».

Однако положение в Ираке несколько отвлекало внимание англичан от Сирии, хотя они наряду с воздушными бомбардировками начали блокировать сирийское побережье. 1 июня военные действия в Ираке были прекращены.

Сирийские аэродромы, несмотря на прекращение военных действий в Ираке, продолжали, по сведениям лондонской печати, оставаться в руках немцев. Обоснование же противника на Крите давало ему возможность, по мнению англичан, начать оттуда переброску войск в Сирию. Считая, очевидно, что дальнейшее промедление чревато большими опасностями, командование ближневосточной армии отдало приказ о наступлении на Сирию.

Утром 8 июня английские войска и войска де Голля вторглись на территорию Сирии и Ливана одновременно с трех сторон — из Палестины, Трансиордании и Ирака. Наземные войска были поддержаны авиацией и военно-морским флотом, развернувшим свои силы у Левантийского побережья.

В первые дни военных действий в Сирии англичанам и войскам де Голля не удалось добиться значительных успехов. Их наступление развивается сравнительно медленно. Вряд ли это можно объяснить осторожностью английского командования, как сообщают некоторые американские источники. Французская армия в Сирии, по сведениям «Таймс», насчитывает 50 тыс. человек. Это число, конечно, меньше того, которое насчитывает наступающий. Однако гористый характер местности дает возможность французским войскам хорошо организовать оборону.

Ответ на вопрос о том, как реагируют на события в Сирии державы оси, дает до некоторой степени усиленная бомбардировка германо-итальянской авиацией Хайфы — важного английского порта в Палестине и конечного пункта Мосульского нефтепровода. Англичане утверждают, что налеты на Хайфу производятся немцами и итальянцами с сирийских аэродромов.

Конечно, одни бомбардировки Хайфы не могут существенным образом помешать английскому наступлению и надо, очевидно, в ближайшие дни ожидать более значительных актов со стороны германо-итальянского командования. Но это, прежде всего, будет зависеть от дальнейшей позиции правительства Виши, от того, насколько далеко последнее готово сейчас пойти на сближение с державами оси.

***

После захвата Крита вновь активизировались военные действия в центральной части Средиземного моря. Германская авиация, начиная со 2 июня, производит ежедневные интенсивные налеты на Мальту. Губернатор Мальты заявил о возможности неприятельского вторжения на остров, хотя, по утверждению самой германской печати, налеты на Мальту являются очень опасным предприятием, а высадка морского десанта весьма рискованна из-за наличия мощной береговой артиллерии. Считаясь все же, повидимому, с возможностью германо-итальянского нападения на остров, англичане посылают сюда подкрепления.

Некоторые иностранные газеты называют Мальту и Гибралтар очередными объектами германо-итальянского наступления на Средиземном море.

Е. ФЕДОРОВ.

Ответственный редактор Г. САРЕНЦ.

АДРЕС РЕДАКЦИИ И ИЗДАТЕЛЬСТВА: Ворошиловск, проспект им. Сталина, 60.

ТЕЛЕФОНЫ: прием телефонограмм, справки—3-93-22, ответ. редактор—3-93-40, зам. ответ. редактора и ответ. секретарь—3-93-41, зам. ответ. секретаря—3-93-21, секретариат (вопросы культуры, быта, литературы и искусства)—3-93-45, отдел партийной жизни—3-93-25, отдел пропаганды—3-93-65, сельскохозяйственный отдел—3-93-23, промышлено-транспортный отдел—3-85-86, отдел писем—3-86-07 и 3-85-67, зав. издательством—3-98-48, отдел объявл.—3-93-44, бухгалтерия—3-93-24.

ВГ — 1098. Гор. Ворошиловск, Орджоникидзевского края, проспект им. Сталина, 66. Краевая государственная типография. Заказ № 5580.