...арии всех стран, соединяйтесь!

...рджоникидзевская ПРАВДА

Орган Орджоникидзевского Крайкома ВКП(б), Краевого Совета депутатов трудящихся и Ворошиловского горкома ВКП(б).

№ 179 (2243) | Четверг 31 июля 1941 г. | Цена 15 коп.

Наш отпор врагу растет и будет расти

Шестую неделю длится гигантская битва Красной Армии, Военно-Морского Флота и Советской Авиации с полчищами фашистских варваров, дерзнувшими вторгнуться на священную землю нашей родины. Все трудящиеся СССР, все передовое, прогрессивное человечество, затаив дыхание, следит за ходом этой борьбы, страстно желая победы вооруженным силам Советского Союза.

В неслыханном напряжении, проявляя ежедневно и ежечасно чудеса героизма, воины Красной Армии отстаивают каждую пядь родной земли. За истекшие пять недель им уже удалось достичь немаловажных результатов; планы «молниеносного» захвата Москвы, Ленинграда и Киева сорваны; в ожесточенных боях истреблены лучшие дивизии фашистской армии, уничтожено огромное количество немецких танков, самолетов и других технических средств борьбы; подорвана наивная уверенность германских солдат в легкость победы над СССР, а в сердцах широких масс населения Германии и ее вассалов посеяны мучительные колебания и глубокие сомнения в самой возможности такой победы.

Можно с полной уверенностью сказать, что в течение истекших пяти недель войны время работало на нас. Наш отпор врагу непрерывно рос и креп, между тем как наступательный порыв и ударная мощь германо-фашистских войск постепенно ослабевали. В бой постепенно вступали главные силы Красной Армии, вооруженные тысячами танков и самолетов, и врагу нередко приходится теперь на отдельных участках огромного фронта переходить от наступления к обороне.

Сейчас, конечно, рано говорить об итогах сражений на решающих направлениях фронта — они еще продолжаются, и фашисты прилагают бешеные усилия, чтобы ...ть в малой степени реализовать ...му «блестящих побед», широко обещанных кровавым ...ом Гитлером обманутому германскому народу. Но уже всем ...о, что пресловутый «блиц-криг» («молниеносная война») не удался, что и сейчас фашистские генералы также далеки от реализации своих конечных стратегических планов, как в первые дни войны.

Этого не может скрыть даже фашистская пропаганда, наводняющая гнусной ложью эфир и страницы германской печати. За последние две недели резко изменился тон и характер как официальных немецких сводок, так и статей и обзоров. Ведь еще 26 июня фашистские газетки заявляли, что советские войска полностью разбиты и неспособны к дальнейшему сопротивлению; 30 июня геббельсовские брехуны поразили мир сообщением об окончательном уничтожении Красной Авиации; 13 июля вся немецкая печать и радио по указке гитлеровской ставки протрубили, что фронт Красной Армии во всех важнейших местах прорван и путь на Ленинград, Москву и Киев открыт.

С тех пор прошло еще две недели, и... фашистские писаки вынуждены были резко сбавить тон. Появились совершенно новые нотки, свидетельствующие о том, что гитлеровская шайка начала постепенно подготовлять немецкий народ к мысли о неудаче германских планов молниеносной победы. Гитлеровские лжецы, рассчитывая на короткую память своих читателей и слушателей, уже выдвинули версию о том, что захват советских территорий и городов якобы вовсе не является целью их операций; они заявляют теперь, что те или иные изменения линии фронта имеют только «подчиненное значение»; они вынуждены признавать мощь Красной Армии и Советской Авиации; они печатают ряд инспирированных статей, в которых в полную противоположность своей недавней наглой брехне осторожно подготовляют обманутый ими германский народ к тому, чтобы он не ожидал сообщений о близких победах над СССР.

Растерянность перед растущим сопротивлением советских вооруженных сил, бешеная злоба Гитлера перед лицом упрямых, неопровержимых фактов провала фашистских стратегических планов вызвали смену германского верховного командования. Малоуспешные налеты фашистских воздушных пиратов на Москву, Ленинград, Киев и Одессу также являются не чем иным, как проявлением этой растерянности и злобы. Беспорядочные и бессмысленные бомбардировки продиктованы отнюдь не военной целесообразностью, а только стремлением скрыть от германского народа истинное положение дел, заменить реляции о давно обещанных победах столь же лживыми сообщениями о полном разрушении Москвы.

Фашистские каннибалы растерялись. Они даже сами не замечают противоречивых глупостей, распространяемых их пропагандой. «Уничтожение советской армии продолжается. Немецкие солдаты сдерживают громадный натиск большевиков», — не переводя духа, сообщало 28 июля берлинское радио. «Надо думать, что германское верховное командование сумеет справиться с создавшимся положением», — тревожно замечает немецко-фашистская газета «Франкфуртер цейтунг». Как это далеко от демагогических, хвастливых победных реляций первых дней войны!

Советский народ великолепно отдает себе отчет в том, что такое изменение тона врагов вызвано доблестным, героическим сопротивлением нашей родной Красной Армии, куплено дорогой ценой жизни тысяч ее бойцов и командиров. С чувством безграничной любви и благодарности к защитникам родины думает в эти дни советский тыл о фронте, о героической борьбе партизан, о славных действиях нашей пехоты, летчиков, танкистов, артиллеристов, моряков, зенитчиков и бойцов всех других родов оружия.

Оказывая все возрастающее сопротивление врагу, части и соединения Красной Армии наносят ему жестокие контрудары. С огромной радостью прочли граждане СССР сообщение Советского Информбюро об уничтожении ряда германских дивизий, о фашистских танках, оставшихся без горючего и зарытых немцами в землю, о транспортных колоннах, уничтожаемых партизанами в немецком тылу. Эти частные успехи — лишь начало в той цепи мощных ударов, которые предстоит испытать на себе фашистским полчищам.

Но, радуясь успешной борьбе Красной Армии, мы ни на минуту не должны тешить себя иллюзиями легкости предстоящей борьбы. Враг силен, хитер, коварен; его резервы еще не исчерпаны. Фашисты будут прилагать отчаянные усилия, чтобы сломить сопротивление Красной Армии, чтобы добиться успеха. Нам предстоят еще серьезные испытания. От нашей силы, организованности и стойкости зависит сорвать кровавые намерения фашистов, превратить задержку германского наступления в поражение гитлеровских армий. Нужны огромное напряжение воли к победе, готовность каждого бойца на фронте и каждого трудящегося в тылу отдать все свои силы, а если понадобится, жизнь делу победы.

Наши силы неисчислимы, — зарвавшийся враг с каждым днем все яснее убеждается в этом. Миллионные массы народа поднялись на защиту родины, ее свободы и независимости. Под водительством великого Сталина, сплоченные вокруг своей большевистской партии, бойцы и командиры Красной Армии, Флота и Авиации, все трудящиеся СССР твердо уверены в нашей конечной победе, повседневно усиливают сопротивление и мощь советских вооруженных сил, готовят окончательное поражение и гибель зарвавшегося кровавого фашизма.

Победа будет за нами!

(Передовая «Правды» за 30 июля 1941 года).

На фронт уходят поезда с бойцами. Им машут вслед:—счастливо, храбрецы! | *Мы всей душой, родные, будем с вами: Вы на фронтах, а мы в тылу бойцы!*

Картина художника **Г. Нисского.** («Окно ТАСС» № 58).

От Советского Информбюро

ВЕЧЕРНЕЕ СООБЩЕНИЕ 29 ИЮЛЯ

В течение 29 июля наши войска вели бои с противником на **Новоржевском, Невельском, Смоленском и Житомирском** направлениях.

Особенно ожесточенные бои происходили на **Смоленском** направлении, где наши части рядом последовательных контрударов сбивали противника с занятых им позиций, наносили ему тяжелые потери.

На остальных участках фронта велись поиски разведчиков и происходили бои местного значения.

Наша авиация во взаимодействии с войсками наносила удары по скоплениям частей противника. За 27 и 28 июля наша авиация сбила 74 немецких самолета. Наши потери 51 самолет.

Во время налета немецких самолетов на Москву в ночь с 28 на 29 июля сбито не 9, как указывалось в сообщении, а 10 немецких самолетов.

***

Два дня полк под командованием майора Серова атаковывал немцев. К вечеру второго дня командования германской группы войск попытались остановить наступление нашего полка. В контратаку на красноармейцев были брошены пьяные фашистские солдаты. Советские пулеметчики подпускали их на 80—100 метров и расстреливали в упор. За два дня бойцы полка майора Серова уничтожили около тысячи немецких солдат и офицеров и захватили в плен 120 солдат и 25 офицеров. Уничтожено 14 немецких танков, 17 орудий разных калибров, 126 мотоциклов, 7 минометов и 22 автомашины.

***

Командир бронемашины лейтенант Хвалов во время разведки вражеского тыла заметил в кустарнике шесть замаскированных фашистских танков. Отважный лейтенант решил незаметно подкрасться к врагу и расстрелять его в упор. Проскочив на полном ходу через лощину, тов. Хвалов пилотную подошел к немецким машинам и открыл интенсивный огонь. Два танка были подбиты в течение одной минуты. Пока немецкие экипажи других машин закрывали люки, тов. Хвалов подстрелил еще два танка. Остальные два танка обратились в бегство.

***

Подразделение командира Курмышева, действующее в тылу фашистских захватчиков, атаковало вражескую часть, расквартированную в деревне. В уличном бою убито около 80 немецких солдат и трое взято в плен. Наши бойцы подбили и сожгли вражескую бронемашину и автомобиль и захватили ценные штабные документы. Из фашистского плена освобождены 10 раненых красноармейцев.

***

Конные разведчики красноармейцы Идеатулин и Лепец, находясь в дозоре у реки М., заметили, что к противоположному берегу подъехали три немецких солдата на мотоцикле с прицепной коляской и стали фотографировать нашу сторону. Выстрелами из винтовок красноармейцы подбили мотоцикл и ранили двух фашистов. Третий бежал. Разведчики вплавь переправились на противоположный берег реки, связали там небольшой плот и погрузили на него мотоцикл с пулеметом, а также одного раненого фашиста. Пленный, доставленный в штаб части, дал ценные показания.

***

Для борьбы с партизанскими отрядами немцы вынуждены выделять все больше бронемашин, танков, орудий и мотоциклистов с пулеметами. Но партизанские отряды успешно овладевают тактикой борьбы с крупными фашистскими частями. Недавно немецкий отряд получил сообщение о том, что в селе Ж. расположился на ночевку партизанский отряд. Окружив село, германские бронемашины ворвались на улицу и угодили в волчьи ямы. Три броневика подорвались на минах, заложенных в ямах. Село запылало. На фоне горящих домов немецкие мотоциклисты были хорошей мишенью для партизанских пулеметов. В результате боя уничтожено 5 немецких бронемашин и 12 грузовиков. В руки партизан попали 32 мотоцикла с пулеметами. Фашистский отряд потерял убитыми несколько десятков солдат и офицеров.

***

Финляндские ставленники Гитлера всячески рекламируют союз с фашистской Германией. Немецко-фашистские заправилы в свою очередь в официальных речах называют Финляндию своим «верным союзником». Однако немецкие фашисты ненавидят финнов, а финский народ видит в гитлеровцах своих лютых врагов. Пленный немецкий ефрейтор Фердинанд Доренталь, помещенный в лагерь для военнопленных, обратился к начальнику лагеря с просьбой не помещать его вместе с финнами. Доренталь при этом заявил: «Я ариец и мне противно находиться вместе с грязными финскими свиньями». Финны в свою очередь просили начальника лагеря убрать от них «обовшивевших голодранцев» — немецких солдат и офицеров. Финский пленный Пауль Луконнен, мотивируя свою просьбу, говорит: «С тех пор, как немцы пришли в нашу страну, Финляндия потеряла независимость. Распоясавшиеся германские офицеры смотрят на финских солдат, как на слуг. В Финляндии голод, а немцы продолжают грабить нашу страну».

***

Многомиллионный советский народ бдительно охраняет фабрики, заводы, шахты, электростанции и колхозные поля от фашистских шпионов и диверсантов. Темной ночью на территорию энского нефтяного промысла проник посторонний. Его тотчас же задержали нефтяники и доставили в местную охрану. Задержанный оказался фашистским агентом. Ночью над поляной недалеко от местечка Р. появилось несколько фашистских самолетов. Укрывшись за деревьями, колхозные пастухи Г. Андриянов и П. Фомин заметили, что с самолетов выбросился отряд парашютистов. Один из колхозников остался для наблюдения, а другой, вскочив на коня, поскакал в ближайшую воинскую часть. Прибывшие красноармейцы подразделения старшего лейтенанта Белозерова быстро окружили и уничтожили немецкий парашютный десант.

Колхозница сельскохозяйственной артели энского прифронтового района тов. Петрова работала в поле. Неожиданно из леса вышел вооруженный человек и стал расспрашивать ее о дороге в город, о селах, расположенных по ней, о совхозах и фермах. Незнакомец вызвал у бдительной колхозницы подозрение. Вдали, на конце поля, за кустарником, работала колхозница Лукерья Алексеева. Прикинувшись глуховатой, тов. Петрова начала громко разговаривать с неизвестным с тем, чтобы ее услышала подруга. Последняя тотчас же побежала в сельсовет. Вскоре прибыли колхозники из истребительной дружины. Фашистский бандит пытался открыть огонь, но был разоружен и доставлен в воинскую часть.

От Советского Информбюро

УТРЕННЕЕ СООБЩЕНИЕ 30 ИЮЛЯ

В течение ночи на 30 июля наши войска продолжали вести упорные бои с противником на **Невельском, Смоленском и Житомирском** направлениях.

Наша авиация во взаимодействии с наземными войсками наносила удары по мотомехчастям, пехоте и артиллерии противника.

***

В течение нескольких дней враг яростно атаковывал батальон старшего лейтенанта Смелова. Измотав силы противника, т. Смелов решил ответить немцам контратакой. Ночью бойцы батальона минировали один участок правого фланга. Утром фашисты при очередной попытке атаковать наш батальон, попали на минированное поле. Взрывами мин было уничтожено 8 танков и поражено много немецких солдат. Не дав фашистам оправиться от удара, бойцы советского батальона атаковали врага с фланга и разгромили его. Захвачено 12 противотанковых орудий, 22 станковых пулемета, много винтовок и боеприпасов.

***

Пять раз фашистские истребители нападали на орудийный расчет сержанта Громова, но каждый раз отступали с потерями. Зенитчики батареи т. Громова, отражая атаки немцев, сбили 3 «Мессершмитта» и нескольким нанесли серьезные повреждения.

***

Энская танковая часть совершила глубокий рейд во вражеский тыл. В одном из сел танкисты обнаружили десятки фашистских автомашин и склады с боеприпасами. Подразделение лейтенанта Пирожкова на полном ходу ворвалось в село и гусеницами начало давить вражеские машины. Уничтожив 60 немецких автомобилей, танкисты подожгли артиллерийский склад и бензиновую цистерну. На обратном пути подразделение тов. Пирожкова внезапно ударило по немецкой автоколонне у села И. Колонна была рассеяна. Захвачена радиостанция, много мотоциклов, легковых и грузовых машин. Дороги в районе села усеяны сотнями трупов немецких солдат. Среди убитых командир 135 германского полка майор Брухно.

***

Партизанские отряды, действующие в тылу немецко-фашистских войск, переходят ко все более смелым и крупным боевым выступлениям против врага. Отряд председателя колхоза т. Г., обнаружив в густом лесу замаскированную танковую колонну противника, поджег лес вокруг колонны. Через несколько часов немцы оказались в огненном кольце. Много танков и машин сгорело. Литовский партизанский отряд под командой т. Ю. разбил фашистскую автоколонну с бензином в районе У. Разведчики партизанского отряда под командой т. П. сообщили регулярным частям Красной Армии о тщательно замаскированной авиабазе противника. На рассвете следующего дня три звена советских бомбардировщиков уничтожили 13 фашистских самолетов. В районе Н. партизаны напали на отступающие части противника. Минировав дамбу, проложенную через болото, и взорвав мосты, партизаны открыли непрерывный огонь по немецкой пехоте. Фашисты потеряли свыше 100 солдат убитыми и ранеными.

***

В связи с огромным количеством раненых, прибывающих в немецкие города с восточного фронта, в Германии ощущается острый недостаток врачей и медицинских сестер. Немецкое радио настойчиво призывает население отказываться от медицинской помощи ввиду недостатка больниц и врачебного персонала. Но, видимо, все это не помогает. Десятки тысяч раненых солдат остаются без медицинской помощи. За последние дни германские власти в Югославии и Греции мобилизовали многих врачей и медицинских сестер, насильно посадили их в поезда и увезли в Германию. В Афинах, Пирее, Белграде и Загребе немецкие солдаты жестоко избили десятки греческих и югославских врачей, отказавшихся ехать в фашистские лазареты.

***

Германское информационное бюро распространяет дикое измышление о том, что будто советские войска без «видимой причины» расстреливают немецких солдат и офицеров, сдающихся в плен.

Советское Информбюро опровергает это сообщение, как вымышленное от начала до конца.

***

Частями Красной Армии захвачены документы штаба 25 немецкого артиллерийского полка, среди которых особый интерес представляет «Секретный материал для осведомления офицеров и унтер-офицеров» № 76, разосланный отделам особого назначения генерального штаба главного командования сухопутной армии. Приводим несколько выдержек из указанных материалов: «Под действием алкоголя один стрелок говорил в присутствии других следующее: «Я... стыжусь носить военный мундир и служить такому правительству, как гитлеровское». Стрелок приговорен к смертной казни. Один стрелок в письмах писал о неудовлетворительном состоянии войсковой части и недовольстве солдат. Он заявил: «Гитлеровская Германия должна подохнуть». Последствия — смертный приговор. Один канонир отлучился из своей части незадолго до введения последней в бой на фронте, пытаясь скрыться. Он был задержан. Последствия — смертный приговор. Один старший стрелок пять раз отлучался из своего отделения именно тогда, когда отделение начинало боевые действия. Он примыкал к тыловым частям и являлся обратно в свое отделение только тогда, когда бой кончался. Последствия—смертный приговор».

***

Трудящиеся советских городов и сел используют богатейшие местные ресурсы для производства дополнительных продовольственных продуктов. В селе Троицком, Алтайского края, работники районного пищевого комбината оборудовали цех по переработке плодов и ягод. Правление артели «Красны... вик» в Ташкенте организов... переработку плодов и овощей. ... десятки тонн варенья, повид... ма, томата-пюре, баклажан... и квашеной капусты. ... расходуя муку, артель е... выпускает сверх плана сотни килограммов макарон, вермишели и других мучных изделий. 22 пищекомбината Калининской области успешно организовали лов рыбы в местных водоемах. Хорошо организовали подсобное хозяйство работники машиностроительного завода «Знамя Октября». На свиноводческой ферме подсобного хозяйства завода откармливается 300 свиней. Заложено 25 грибниц. На кролиководческой ферме хозяйства около 4 тысяч кроликов. Заводские столовые ежедневно получают свежие овощи с огородов своего хозяйства. Большая птицеводческая ферма открыта на фабрике «Красное Знамя». Ферму обслуживают члены семей рабочих и служащих фабрики.

ВО СЛАВУ РОДИНЫ

ДЕЙСТВУЮЩАЯ АРМИЯ, 29 июля. (ТАСС). Получено было задание командования — уничтожить вражескую переправу в районе М. Враг встретил самолет старшего лейтенанта Попова ураганным огнем. Переправа была важна для врага и он не жалел средств для ее защиты.

Дымки разрывов сливались в облако. Шрапнель сыпала в фюзеляж и по плоскости. Удары взрывных волн непрестанно кидали машину. Стрелок-радист Сукачевский доложил, что он ранен. «Поста не оставляю»,—добавил он. Струйка крови побежала с правой руки Попова по стойке штурвала. Пересиливая боль, работая левой рукой, летчик твердо вел машину. Он, казалось, слился с приборами: было важнее всего точно выдержать скорость, курс и высоту, заданные для бомбометания.

У переправы скопились фашистская пехота, танки, обозы, бронемашины. В самую тущу их полетели бомбы. Взметнулся огонь и вместе с ним обломки машин, трупы людей и лошадей. Танки и обозы беспорядочно заметались. Тогда зарокотали пулеметы воздушного корабля. Трассирующие пули поражали врага. Третий раз был ранен Сукачевский. Отирая рукой кровь, заливавшую глаза, он посылал очередь за очередью. Экипаж самолета делал геройское дело, не обращая внимания на действующие зенитки.

Четверка «Мессершмиттов» вынырнула из-за леса и атаковала наш самолет. Из простреленного бака забила струя бензина, правый мотор угрожающе застучал, машина теряла скорость. Завесой огня прикрывали свой корабль стрелок и штурман капитан Евсеев. «Мессершмитт», залетев вперед, вычертил крылом: «Следуй за мной, садись».

— За родину, за Сталина! — раздалось с советского самолета. Меткая очередь была ответом врагу. «Мессершмитт» задымился и фашистский «асс» попытался скрыться от огня. Но ударила пушка Сукачевского и «Мессершмитт» сделал последний нырок на землю...

Но отказал пулемет Евсеева, а вражеских истребителей осталось еще три. Попов приказал пустить в ход ракетницу. В эту минуту на помощь подоспел другой советский корабль под командой старшего политрука Герасимова. Теперь стало два против трех. Они быстро охладили пыл фашистских летчиков.

Вот герои дома. Мотор заглох, ни единой капли бензина не осталось в баках. Попов бережно посадил самолет в ста метрах от аэродрома. Выйдя из кабины, он доложил командиру части:

— Приказ выполнен, бомбы покрыли цель—вражеская переправа взорвана.

Уничтожено два батальона фашистской пехоты

ДЕЙСТВУЮЩАЯ АРМИЯ, 28 июля. **(Спец. корр. ТАСС).** Энской мотострелковой части было приказано уничтожить фашистские части, стоявшие в селе Ч. Часть вышла на заданный рубеж, на подступах к селу завязался ожесточенный бой.

В результате боя уничтожено два батальона немецкой пехоты, захвачено 150 пленных, 6 офицеров, свыше 40 автомашин, штабные документы, большое количество ручных пулеметов и много другого оружия.

И. ГРИБОВ.

На очередной пресс-конференции иностранных корреспондентов

На состоявшейся 29 июля очередной пресс-конференции иностранных корреспондентов заместитель начальника Советского Информбюро тов. Лозовский С. А. остановился на неудавшихся попытках немецкой пропаганды опровергнуть подлинность захваченных советскими войсками и недавно опубликованных секретных документов германского главного командования. Вначале германская пропаганда через финское радио пробовала отрицать наличие документов о подготовке немцами химической войны, но затем берлинское радио по существу вынуждено было признать факт подготовки немецко-фашистскими войсками широкого применения отравляющих веществ в войне против СССР.

Запутавшись с документами о химической войне, Гитлер, очевидно, предложил Геббельсу применять существующее среди уголовников правило — при предъявлении вещественных доказательств ничего не объяснять, а все отрицать. Получив такое указание, германское министерство пропаганды объявило, что опубликованные документы о подготовке немецких фашистов к нападению на Турцию просто «не существуют». Однако известно, что подлинники документов и карт были показаны турецкому послу в Москве г-ну Актаю, а также предъявлены иностранным корреспондентам. Подлинность этих документов и карт никем не оспаривалась.

Таким образом, сколько бы гитлеровцы ни вертелись и ни выкручивались, для всего мира ясно: шайка уголовных преступников, стоящая во главе германского правительства и германского командования, поймана с поличным.

Тов. Лозовский обращает внимание иностранных корреспондентов на «утки» германского министерства пропаганды, вылетающие из расположенных в отдаленных концах мира газетных гнезд.

Японская газета «Ниппи-ниппи» передала сообщение своего берлинского корреспондента от 26 июля, в котором говорится, что «авангард германских войск сегодня вклинился в Ленинград». Совершенно очевидно, что не немецкие авангарды вклинились в Ленинград, а лживая германская пропаганда «вклинилась» в японскую газету «Ниппи-ниппи».

Другая утка появилась в болгарской газете «Слово», опубликовавшей статью, в которой пишется, что в Москве «нет асфальтированных тротуаров, нет автомобилей, люди ходят полуголые» и т. д.

Когда встречаешь такого рода нелепую стряпню о Советском Союзе, вспоминается известное двустишие: «Ты скажи мне, гадина, сколько тебе дадено».

ПЛЕНУМ ВОРОШИЛОВСКОГО ГОРКОМА ВКП(б)

29 июля состоялся очередной пленум Ворошиловского городского комитета партии, обсудивший вопрос о состоянии политической агитации в Кагановичском районе в условиях великой отечественной войны. С докладом выступила секретарь Кагановичского РК ВКП(б) тов. Бойкова.

В принятом решении пленум отметил, что, выполняя указания товарища Сталина, данные им в выступлении по радио 3 июля с. г., Кагановичский райком ВКП(б) проделал значительную работу по перестройке партийно-политической, массово-разъяснительной и агитационно-пропагандистской работы. За месяц, истекший после начала войны, проведены сотни митингов, собраний, бесед, которыми охвачено до 30 тыс. трудящихся района. В результате возросшего подъема рабочих и служащих и массовой работы, проводимой парторганизацией, заметно улучшилась деятельность предприятий и учреждений, осуществляются различные оборонные мероприятия, в частности подготовка населения к противовоздушной и противохимической обороне. Намечен ряд практических мероприятий, направленных на еще большее развертывание политической агитации среди населения. Вся работа первичных парторганизаций, пропагандистов и агитаторов должна быть пронизана единой целью — еще сильнее крепить тыл, всемерно помогать Красной Армии, подчинить все интересам фронта.

В ФОНД ОБОРОНЫ СТРАНЫ

МОСКВА, 29 июля. (ТАСС). Миллионы советских патриотов горячо откликнулись на призыв вождя народов СССР товарища Сталина—отдать все силы на поддержку Красной Армии, на разгром врага. Самоотверженно работая на фабриках, заводах, на колхозных и совхозных полях, они помогают своей родной Красной Армии громить ненавистного врага.

Беззаветно преданные своей родине, многие рабочие, колхозники и интеллигенты предложили для мобилизации новых средств на оборону создать особый народный фонд. Тысячи людей уже вносят в этот фонд обороны сбережения, которые принимаются отделениями Государственного Банка СССР. Все деньги зачисляются на счет союзного бюджета по 40-му разделу под наименованием: «В фонд обороны страны». Наряду в денежными суммами поступают различные драгоценности, стоимость которых зачисляется в тот же фонд.

Многие жители столицы отдают через отделения Московского городского банка в народный фонд обороны золотые и серебряные вещи.

Народный артист СССР А. А. Остужев внес 3 тысячи рублей, которые просил зачислить в фонд обороны. Контора связи Кировского района Москвы передала в Госбанк полученный ею от неизвестного отправителя пакет с золотыми монетами старой чеканки на 170 рублей по номинальной стоимости и 13,5 грамма золота-лома. От Лебедянцевой поступил серебряный чайный прибор весом 1679,5 грамма, от А. А. Андрусевич—20,2 грамма золота-лома и т. д.

Непрерывным потоком из городов и самых отдаленных уголков нашей родины идут поступления в фонд обороны. Советский народ создает мощный фонд обороны своей великой страны.

Народы СССР и Великобритании разгромят германский фашизм

(Выступление секретаря Всесоюзного Совета Профессиональных Союзов тов. Н. М. ШВЕРНИКА по радио 29 июля, передававшееся в Англию)

Дорогие друзья!

Позвольте выразить вам искреннюю благодарность за ваши добрые чувства и пожелания советскому народу в его отечественной войне против злейшего врага всего человечества—германского фашизма.

Многочисленные приветствия тред-юнионов, лейбористских организаций и резолюции, принимаемые на митингах всех слоев великого английского народа, присылаемые в нашу страну, являются свидетельством братской солидарности с советским народом, пониманием необходимости теснейшего сотрудничества в борьбе против нацистских варваров.

Сотрудничество народов двух великих государств — Советского Союза и Великобритании — является грозной силой, ибо оно основано на общности их интересов в борьбе за свободу и независимость всех угнетенных народов от фашистских поработителей.

Прошло больше месяца со дня вероломного нападения германского фашизма на Советский Союз. На этот разбойничий акт фашистской агрессии советский народ под руководством своего правительства во главе с товарищем Сталиным ответил сплочением своих рядов, мобилизацией всех сил для того, чтобы разгромить и окончательно уничтожить гитлеровские разбойничьи банды.

Беспримерные подвиги, героизм и бесстрашие показывают в боях против немецких фашистских полчищ наша доблестная Красная Армия, наша славная авиация и Военно-Морской Флот.

Красная Армия оказалась такой грозной силой, о которую полностью разбились гитлеровские планы молниеносного уничтожения нашего государства, после которого должно было последовать не менее варварское нападение на Великобританию.

Героическая борьба Красной Армии на фронтах сочетается с самоотверженным трудом наших рабочих и работниц на фабриках, заводах, шахтах, рудниках, наших ученых в лабораториях, наших крестьян на полях.

На призыв Председателя Государственного Комитета Обороны товарища Сталина вся наша страна, все трудящиеся перестроили свою работу и работают только для фронта, только для победы над злейшим и коварным врагом.

Советский народ — рабочие, интеллигенция, служащие, крестьяне непреклонны в своей воле и стремлении бороться с гитлеровской Германией до последней капли крови, не щадя своих сил, не щадя своей жизни.

Каждый гражданин нашей страны прекрасно понимает, что война с Гитлером и его разбойничьими бандами является священной войной, что в этой войне он не одинок, так как эта война не только за свободу и независимость советского народа, но война за независимость и демократические свободы всех народов, угнетенных гитлеризмом.

Вот почему заключенное правительством Советского Союза и правительством Великобритании соглашение о совместных военных действиях против гитлеровской Германии было встречено советским народом с величайшим удовлетворением, как акт огромного исторического и политического значения.

Совершенно понятным является и тот факт, что это соглашение нашло живейший отклик и одобрение всего прогрессивного человечества, а также и среди порабощенных германским фашизмом народов Франции, Бельгии, Норвегии, Польши, Голландии, Чехословакии, Югославии, Греции, Дании и других стран. Угнетенные народы этих стран, чью свободу и независимость растоптал Гитлер, видят в совместной войне Советского Союза и Великобритании против гитлеровской Германии начало своего освобождения от фашистского деспотизма и восстановления самостоятельной государственности, демократических свобод и независимости.

Дорогие друзья!

Советский народ и руководители Советского правительства трезво оценивают силы врага и все те трудности, которые надо будет преодолеть в борьбе за полный его разгром. Враг силен, хитер и коварен. Он не стесняется в действиях. Он не только использует пушки, пулеметы, самолеты, танки, но и широко пользуется ложью и обманом для того, чтобы хоть чем-нибудь прикрыть свое разбойничье нападение на Советский Союз, свои грабительские планы установления мирового фашистского господства.

Однако изолгавшемуся авантюристу Гитлеру и его шайке никто не верит и не поверит. Все честные люди мира знают, что Гитлер и гитлеризм — это величайшее зло человечества, без уничтожения которого мир не может жить спокойно.

Вот почему необходимо изо дня в день крепить объединение всех сил и средств свободолюбивых народов для борьбы с германским фашизмом, для его разгрома и полного уничтожения.

Рабочий класс Советского Союза, объединенный в профессиональные союзы, и все трудящиеся нашей страны глубоко уверены в том, что рабочий класс и весь английский народ будут изо дня в день увеличивать и поднимать свою активность в борьбе против нацистских поработителей, разрушителей культуры и цивилизации.

Великие народы Советского Союза и Великобритании при поддержке народов других стран окончательно уничтожат фашизм, добьются торжества свободы и независимости народов Европы.

От имени профессиональных союзов и всех трудящихся Советского Союза передаю рабочему классу и всему народу Великобритании искренний братский привет и пожелания лучших успехов во имя нашей совместной борьбы против злейшего врага — германского фашизма.

ВЫСТУПЛЕНИЕ ЧЕРЧИЛЛЯ В ПАЛАТЕ ОБЩИН

ЛОНДОН, 29 июля. (ТАСС). Как передает агентство Рейтер, английский премьер-министр Черчилль выступил сегодня в палате общин по вопросу о работе военной промышленности.

Черчилль подробно остановился на программе отдельных отраслей военной промышленности и системе ее руководства. Он указал на необоснованность заявлений отдельных членов палаты общин, утверждавших, будто военная промышленность находится в неудовлетворительном состоянии. Черчилль отметил, что производство бомбардировщиков в самой Англии удвоилось. Через год производство бомбардировщиков снова удвоится, а через шесть месяцев после этого удвоится еще раз.

Черчилль выразил огромное удовлетворение помощью, оказываемой Англии Соединенными Штатами вооружением и продовольственным снабжением.

В заключение Черчилль заявил: «Несомненно, оптимизм очень соблазнителен. Бесспорен факт, что могущественная Россия, так предательски подвергшаяся обдуманному нападению, отразила удар с замечательной силой и мужеством и нанесла значительные, вполне заслуженные сокрушительные удары национал-социалистским армиям. США — величайшая держава, оказывает нам помощь в гигантских масштабах и с возрастающим гневом подходит к самой грани войны. Факт, что германское превосходство в воздухе было сломлено, воздушные нападения на Англию в настоящее время почти прекратились. Факт, что в битве за Атлантику, которая хотя еще далеко не выиграна, наши шансы на успех, отчасти благодаря вмешательству Америки, все больше увеличиваются. Долина Нила теперь находится в более безопасном положении, чем год или три месяца тому назад.

Тем не менее все эти величайшего значения факты, на которые мы можем опираться, не должны приводить нас к убеждению, что самое худшее уже прошло. Было бы безумием предполагать, что Россия или США собираются выиграть войну за нас. Наступает сезон вторжения. Все вооруженные силы предупреждены о том, чтобы быть наготове к 1 сентября и сохранять впредь величайшую бдительность. Мы должны считаться с отчаянием игрока». (Возгласы одобрения).

Отметив огромную ответственность Британской империи, Черчилль сказал: «Мы будем на высоте ее, лишь продолжая вливать в общее дело всю нашу силу, если потребуется, то и последнюю каплю нашей крови».

ВЫСТУПЛЕНИЕ ИДЕНА

ЛОНДОН, 29 июля. (ТАСС). По сообщению английского министерства информации, выступивший в Лондоне министр иностранных дел Иден заявил, что в связи с все большим сближением великих держав в их решимости противостоять фашистской угрозе, в гитлеровской пропаганде отмечается новая нотка. Сейчас эта нотка звучит еще несмело, но мы, — заявил Иден, — можем быть уверены, что она зазвучит громче несколько позднее.

Гитлер нарушил все свои обещания. Он поочереди уничтожал страны, которым давал обязательства. Однако сейчас впервые произошла перемена. Сейчас он отчаянно пытается сдержать свое обещание, данное им германскому народу — обещание о том, что война закончится в этом году победоносным для Германии миром. Пытаясь выполнить это обещание, Гитлер начал кампанию против России. План Гитлера, что уже совершенно очевидно, не выполнен. Русские оказывают блестящее сопротивление, которое, несомненно, опрокидывает все германские расчеты, а также расчеты многих других.

Далее Иден указал, что вскоре против союзников начнется «мирный блиц-криг».

Иден вновь повторил заверения, что английское правительство не намерено когда-либо и по какому-либо вопросу вести переговоры с Гитлером. Предложение компромиссного мира, — сказал он, — явилось бы образцом соглашательства и лицемерия. Гитлер не является исключительным преходящим явлением в германской истории. Он является выражением теперешних германских устремлений и чаяний, которые неоднократно проявлялись на всем протяжении германской истории.

— Если мы хотим, — продолжал Иден,—жить мирной жизнью, германский народ должен забыть все то, чему его учили не только Гитлер, но и его предшественники на протяжении последнего столетия. Германский народ никогда не сможет забыть этого до тех пор, пока Гитлер — этот величайший поджигатель войны — не будет разоблачен, как обманщик.

В заключение Иден, говоря о будущем, заявил, что нужно будет «придать миру такую форму, при которой можно было бы постепенно устранить причины соперничества и ненависти». В этой связи он отметил положительное значение того обстоятельства, что в Лондоне пребывают правительства многих союзных держав, а также симпатий и сотрудничества США и всего американского континента.

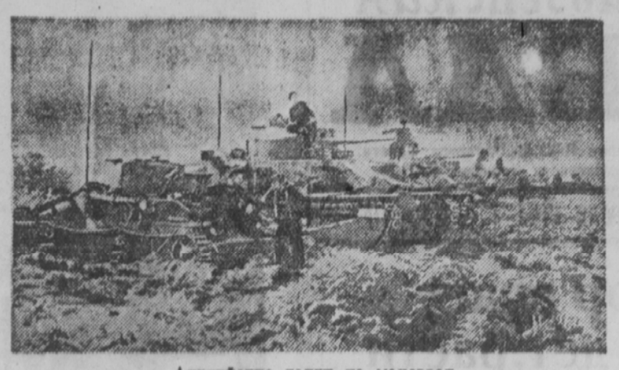

Английские танки на маневрах.

Английская авиация над германскими городами

Нанесен большой ущерб Гамбургу, военным заводам в Штутгарте и Мангейме

НЬЮ-ЙОРК, 29 июля. (ТАСС). Корреспондент агентства Оверсис Ньюс, находящийся на германской границе, заявляет, что, согласно сведениям, полученным от очевидцев, английская авиация нанесла очень большой ущерб Гамбургу. Здание биржи сгорело, здание муниципалитета разрушено. Уничтожена почти половина зданий в гавани.

Передают, что производство военных материалов в Штутгарте резко сократилось в результате бомбардировок. Повреждены оружейный завод Маузера в Обенфорфе, моторостроительные заводы Даймлер Бенц и пороховой завод в Мангейме.

ЛОНДОН, 29 июля. (ТАСС). Агентство Рейтер передает, что днем 28 июля над Англией не появлялось ни одного германского самолета.

Воздушные операции в Средиземноморском бассейне

Англичане совершили успешный налет на аэродромы Сицилии

ЛОНДОН, 29 июля. (ТАСС). Агентство Рейтер передает из Каира коммюнике командования английских воздушных сил на Ближнем Востоке.

— 28 июля, — говорится в коммюнике, — английская авиация совершила исключительный, успешный налет на аэродромы противника на острове Сицилия (Италия), уничтожив 34 самолета, нанеся потери персоналу аэродромов и не потеряв ни одного своего самолета.

В тот же день английские бомбардировщики атаковали в центральной части Средиземного моря шедшие с грузом шхуны, которые пошли ко дну. В ночь на 28 июля английские тяжелые бомбардировщики снова совершили налет на Бенгази (Ливия).

Усталость и уныние в рядах германских солдат

АЛЕКСАНДРИЯ, 29 июля. (ТАСС). По рассказам прибывших из Греции лиц, в момент оккупации Греции в апреле этого года нельзя было не заметить ряда фактов, свидетельствующих об усталости германских солдат, недовольных затяжной войной, о росте антивоенных настроений.

Многие солдаты в разговорах между собой откровенно говорили, что им надоело драться ради осуществления сумасшедшей идеи фюрера об установлении господства над всем миром. Громкие «победы» над малыми народами не подняли их настроения. Германский солдат потерял веру в то, что нынешняя война закончится победой Германии. Однажды один немецкий врач в присутствии солдат заявил греческому офицеру, возвращавшемуся с албанского фронта: «Мы вам завидуем. Вы хотя побеждены, но возвращаетесь к своим очагам. Мы же не знаем, когда вернемся домой и вернемся ли вообще».

Антивоенные настроения в германской армии усугубляются еще и тем, что солдатам хорошо известно о полуголодном существовании их семей, оставленных в Германии.

В Афинах участились случаи морального разложения, нарушения воинской дисциплины и неподчинения начальству солдат оккупационной армии. Командование было вынуждено усилить наблюдение за солдатами, расширить сеть агентов гестапо в войсковых частях. Однако даже такая мера в соединении с расстрелами и арестами не дала положительных результатов.

Известно, что германская оккупационная армия в Греции состояла, главным образом, из солдат, мобилизованных в Австрии. Между немецкими и австрийскими офицерами и солдатами часто возникали распри, доходившие чуть не до потасовок и ссоры из-за того, что австрийские части посылались германским командованием в наиболее опасные и рискованные операции, в то время как немецкие солдаты несли службу в столице и других городах.

Австрийцы более общительны, чем немцы, более откровенны: от них не раз можно было слышать высказывания о том, что им надоела эта разрушительная война.

Во время германских операций против Крита на греческих аэродромах в Эллинико, Элевсисе, а также в Пирейском порту имели место несколько случаев массового отказа австрийских солдат участвовать в воздушных и морских десантах против Крита. Многие австрийцы были расстреляны на месте, остальные арестованы.

На Крите были отмечены случаи, когда, вопреки приказу германского командования, австрийцы отказывались расстреливать женщин, стариков и подростков, захваченных с оружием в руках.

После окончания критской операции германские войска стали спешно перебрасываться на север. Среди офицеров ходили слухи о том, что их направляют против СССР. Многие германские солдаты воспринимали новость с подавленным чувством. Нередко приходилось слышать, как германский солдат, оглядевшись по сторонам, говорил: «Против Советской России мы воевать не будем».

Вступление японских войск в южную часть Индо-Китая

ТОКИО, 29 июля. (ТАСС). Агентство Домей Цусин сообщает, что императорская ставка опубликовала коммюнике по поводу вступления японских войск в южную часть Индо-Китая в соответствии с франко-японским соглашением «О совместной обороне Французского Индо-Китая». В коммюнике указывается, что в соответствии с условиями соглашения, заключенного между Японией и Францией о совместной обороне Французского Индо-Китая, 29 июля во Французский Индо-Китай отправлены дополнительные морские и военные силы.

РАТИФИКАЦИЯ ЯПОНСКИМ ТАЙНЫМ СОВЕТОМ ЯПОНО-ФРАНЦУЗСКОГО СОГЛАШЕНИЯ

ТОКИО, 29 июля. (ТАСС). Агентство Домей Цусин сообщает, что вчера, в императорском дворце, в присутствии императора состоялось чрезвычайное заседание японского тайного совета. На заседании было официально ратифицировано японо-французское соглашение «О совместной обороне Французского Индо-Китая».

КАНАДА И ЯПОНИЯ

ТОКИО, 28 июля. (ТАСС). По сведениям агентства Домей Цусин, министерство иностранных дел сообщило о секвестре канадских фондов в Японии.

НЬЮ-ЙОРК, 29 июля. (ТАСС). По сообщению агентства Канадиен Пресс из Оттавы, премьер-министр King объявил, что Канада поставила Японию в известность о том, что она присоединяется к денонсированию Англией англо-японского торгового договора.

ЗАЯВЛЕНИЕ РУКОВОДИТЕЛЯ ОТДЕЛА ПРОПАГАНДЫ УПРАВЛЕНИЯ ГРАЖДАНСКОЙ ОБОРОНЫ ФИЛИППИН

НЬЮ-ЙОРК, 29 июля. (ТАСС). Агентство Ассошиэйтед Пресс сообщает, что руководитель отдела пропаганды управления гражданской обороны Филиппин Озиас заявил, что население Филиппин должно готовиться к предстоящим чрезвычайным событиям.

ИЗ ТЕЛЕГРАММ

За последнюю неделю в 11 кинотеатрах Нью-Йорка демонстрировались советские фильмы «Лиция Маннергейма», «На Дунае», «Профессор Мамлок», «Александр Невский» и другие.

Антивоенные настроения охватили широкие круги населения Румынии. Холопы Гитлера отвечают на это усилением террора. Только за 28 июля военный суд в Бухаресте вынес 20 смертных приговоров.

Австралия наложила секвестр на японские фонды. Новая Зеландия расторгла пакт с Японией о торговле и навигации.

Палата представителей США одобрила законопроект о дополнительном ассигновании 8 млрд. 68 млн. долларов на нужды обороны.

В США отплыли американские консульские работники, эвакуированные из Германии и Италии.

Цены на продукты в Германии за последние 15 дней возросли на 40 процентов. Гражданское население голодает, продовольственные запасы иссякли.

Зам. ответственного редактора С. ОГУРЦОВ.

ТЯЖЕЛЫЕ ПОТЕРИ ГЕРМАНСКИХ И РУМЫНСКИХ ВОЙСК

Брехмейстер Геббельс пытается скрыть от населения правду о потерях

НЬЮ-ЙОРК, 29 июля. (ТАСС). Агентство Оверсис Ньюс сообщает, что тяжелые потери румынских войск, сражающихся против СССР, в том числе гибель генерала Уника и бригадного генерала Никулчеа, вызвали широкое недовольство среди населения Румынии и даже среди железногвардейцев.

Корреспондент этого агентства, находящийся в Цюрихе, ссылаясь на достоверные сведения, передает, что Геббельс, пытаясь скрыть от населения правду о тяжелых потерях германской армии, отдал газетам распоряжение растянуть на месяцы опубликование официальных списков потерь. Согласно распоряжению, в каждом номере газеты можно опубликовать лишь ограниченное количество имен.

НЬЮ-ЙОРК, 29 июля. (ТАСС). Агентство Ассошиэйтед Пресс, ссылаясь на сообщение германской газеты «Дейче альгемейне цейтунг», передает, что командующий танковой дивизией генерал фон-Вебер убит на восточном фронте 20 июля. Берлинский корреспондент агентства Юнайтед Пресс сообщает, что, согласно заявлению Германского информбюро, бывший наместник в Нижней Австрии полковник Леопольд также убит на восточном фронте.

Движение солидарности с Советским Союзом

ЛОНДОН, 29 июля. (ТАСС). В конце прошлой недели в Лондоне состоялось заседание генсовета международной Федерации транспортных рабочих. На заседании, председателем которого был генеральный секретарь английского национального союза железнодорожников Мерчбенк, присутствовали представители Англии, Бельгии, Китая, Дании, Франции, Германии, Голландии, Норвегии и Польши.

На заседании было принято обращение ко всем транспортным рабочим Германии, Италии и оккупированных стран Европы. Обращение призывает транспортников этих стран всеми имеющимися в их распоряжении средствами организовывать саботаж на предприятиях и транспорте с тем, чтобы обеспечить поражение фашизма.

На заседании была также принята резолюция, предложенная представителем английского союза транспортников Дикином. Резолюция приветствует героическую борьбу советского народа.

НЬЮ-ЙОРК, 29 июля. (ТАСС). Из Гаваны передают, что 27 июля там состоялась массовая демонстрация солидарности с Советским Союзом. В демонстрации участвовало 40 тысяч человек, в том числе представители профсоюзных, культурных юношеских и крестьянских организаций. Среди колонн особенно выделялась юношеская колонна, участники которой несли на плечах большую клетку. В ней находилась собака со свастикой, а над клеткой транспарант с надписью: «Уничтожим фашистских собак».

Состоялась конференция помощи СССР с участием представителей более 100 комитетов помощи СССР, созданных в Гаване. На конференции принято решение поддержать кампанию за отправку 40 тысяч мешков сахара и 1 млн. сигар в СССР. Собравшиеся приветствовали заключение англо-советского соглашения. Конференцией принято обращение к советскому правительству с пожеланием скорой победы над фашизмом.

Газета «Нотисиас де Ой» получила больше миллиона приветствий Советскому Союзу и Красной Армии от трудящихся Кубы.

Неслыханные издевательства румынских властей над членами б. Советской миссии в Румынии

29 июля сотрудник ТАСС беседовал с только что возвратившимся в СССР б. посланником СССР в Румынии тов. А. И. Лаврентьевым.

На вопрос сотрудника ТАСС, в каких условиях происходил отъезд Советской миссии из Румынии, тов. Лаврентьев рассказал следующее:

— Требование об отъезде Советской миссии было предъявлено мне в 8 часов утра 22 июня, причем румынское министерство иностранных дел, действовавшее по прямому поручению Антонеску, привело совершенно смехотворные мотивы в обоснование своего требования. Так, например, было заявлено, будто миссия СССР «не выполняла все требования по соблюдению светомаскировки».

— Я, — рассказывает тов. Лаврентьев, — отклонив эти нелепые обвинения, заметил, что они, очевидно, и являются причиной, по которой Румыния порывает дипломатические отношения с Советским Союзом. Лишь в ответ на это директор протокольного отдела румынского министерства иностранных дел Лежка заявил, что он «забыл сказать, что военные действия между Германией и Советским Союзом уже начались и что Румыния, как союзница Германии, выступила на стороне последней».

По распоряжению Антонеску от Советской миссии потребовали, чтобы она покинула здание миссии в течение часа и в тот же день, т. е. 22 июня выехала из Румынии.

Мои заявления о том, что установление подобного рода срока является прямым нарушением существующих международных норм, что в числе уезжающих советских граждан много женщин с детьми, которые должны иметь время для подготовки к поездке в дальний путь, остались без всякого ответа.

Спустя 30 минут после моего возвращения из министерства иностранных дел городские телефоны миссии были выключены, и она была, таким образом, отрезана от внешнего мира, затем в миссию ворвались агенты румынской охранки — сигуранцы. С явно провокационной целью румынское министерство иностранных дел заявило, что, если члены миссии немедленно не покинут здание, то румынские власти «снимают с себя всякую ответственность за безопасность членов Советской миссии» и «предупреждают» о возможности всяких инцидентов.

Самые ужасные издевательства со стороны румынских властей начались тогда, когда весь персонал Советской миссии, включая женщин и детей, был изолирован в поезде и оказался буквально в тюремных условиях.

Среди 26 детей членов Советской миссии и среди самих членов миссии были больные. Кроме того, среди 30 женщин была одна беременная женщина, которая должна была разрешиться со дня на день. Однако румынские власти, несмотря на мои настоятельные требования, отказали в присылке медицинской помощи.

Неоднократные мои требования о том, чтобы нас посетил представитель какой-либо нейтральной миссии, в частности американской или шведской, остались без всякого внимания. Позднее выяснился совершенно возмутительный факт: оказывается, мое письмо на имя шведского посланника г. Ройтерсворд от 30 июня было вручено ему румынскими властями только 4 июля.

В результате совершенно невыносимой обстановки весь мужской персонал миссии 2 июля объявил голодовку, которая продолжалась до вечера 4 июля. Только под давлением нашего энергичного протеста к нам приехал детский врач.

Таким образом, мы провели в ужасных условиях целых 16 дней! Лишь вечером 7 июля нас переправили на болгарскую территорию.

7 июля мы прибыли на территорию Болгарии, 14 июля приехали в Истанбул, откуда возвратились на родину.

Беспримерные издевательства, которым подвергся состав Советской миссии в Румынии, — говорит тов. Лаврентьев, — представляют собой вопиющее нарушение самых элементарных норм международного права со стороны правительства Антонеску, этого вассала гитлеровской Германии. (ТАСС).

Кинотеатр „ГИГАНТ"
Художественный фильм
ДАРИКО
Играет джаз-оркестр.
Летний кинотеатр
1—3. Фильм—Воздушная почта

Кинотеатр „ОКТЯБРЬ"
Сегодня фильм
НОВЫЙ ГОРИЗОНТ
и киножурнал „К соглашению между СССР и Великобританией о совместных действиях в войне против Германии". Начало сеансов с 12 ч. дня.
1—2

Орджоникидзевская краевая заочная средн. школа взрослых
продолжает набор учащихся в 5, 6, 7, 8, 9 и 10-й классы.
Заявления принимаются от всех граждан (в возрасте от 16 лет) до 1 сентября с. г.
Учащиеся 8, 9 и 10 классов платят за обучение в соответствии с постановлением Правительства 75 руб. в год.
Приемные испытания проводятся с 1 до 15 сентября с.г.
От испытаний освобождаются обучавшиеся в средних школах в истекшем учебном году и представившие справки о переводе в следующий класс.
Адрес школы: Ворошиловск, Орджоникидзевского края, ул. Дзержинского, 1, краевая заочная средняя школа. Дирекция.

Отделу санитарной службы Крайпищепрома
ТРЕБУЮТСЯ
для работы в аппарате и на периферии санитарные врачи и пом. санврачей. Обращаться: Ворошиловск, Таманская, 28.
1—1

Срочно продаются:
несгораемая касса, столы и шкафы. Обращаться: Ворошиловск, просп. им. Сталина, 82, в контору „Главхимсбыт".
1—1

ПРИЕМ ОБЪЯВЛЕНИЙ
в газету
„Орджоникидзевская Правда"
производится ежедн. с 9 ч. утра до 17 ч. 30 м. в отделе объявлений изд-ва „Орджоникидзевская Правда" (Ворошиловск, пр. им. Сталина, 60, тел. 3-93-44).
1—1

Буденновская межрайонная колхозная школа
ПРОИЗВОДИТ НАБОР
на годичные курсы ветфельдшеров и пятимесячные курсы зав. конефермами.
На курсы принимаются лица, имеющие образование в объеме не ниже 4-х классов начальной школы.
Начало занятий с 5—12 августа.
Обращаться:
г. Буденновск, Садовая, 129.
Дирекция.
1—2

Пятигорскому техникуму шелководства
ТРЕБУЮТСЯ
преподаватели со специальным высшим образованием:
1. По механизации с/х производства.
2. По организации с/х.
3. По шелководческим дисциплинам (тутоводство, шелководство, биология шелкопрядов, дубовый шелкопряд, болезни и вредители шелкопрядов, технология и первичная обработка коконов, гренаж и племенное дело.
Начало занятий 1 сентября.
Переезд оплачивается в соответствии с 82 ст. КЗОТ.
1—1

Ворошиловский ГОРТОРГ
ПРИНИМАЕТ
индивидуальные заказы от всех учреждений, предприятий и граждан на засолку капусты на зимний период из продукции Горторга в собственной таре заказчика (или в таре Горторга) в неограниченном количестве.
Заказы будут приниматься с 29 июля до 20 августа с. г.
За всеми справками обращаться по адресу: г. Ворошиловск, пр. Ворошилова, 9, контора подсобно-производственных предприятий и заготовок Горторга (или по тел. № 3-88-73).
1—2

АДРЕС РЕДАКЦИИ И ИЗДАТЕЛЬСТВА: Ворошиловск, проспект им. Сталина, 60.

ТЕЛЕФОНЫ: прием телефонограмм, справки—3-93-22, ответ. редактор—3-93-40, зам. ответ. редактора—3-93-41, зам. ответ. секретаря—3-93-21, секретариат (вопросы культуры, быта, литературы и искусства)—3-93-45, отдел партийной жизни—3-93-25, отдел пропаганды—3-93-65, сельскохозяйственный отдел—3-93-23, промышленно-транспортный отдел—3-85-86, отдел писем—3-86-07 и 3-85-67, зав. издательством—3-98-48, отдел объявл.—3-93-44, бухгалтерия—3-93-24.

ВС — 1358. Гор. Ворошиловск, Орджоникидзевского края, проспект им. Сталина, 66. Краевая государственная типография. Заказ № 7184