*Пролетарии всех стран, соединяйтесь!*

# Орджоникидзевская ПРАВДА

Орган Орджоникидзевского Крайкома ВКП(б), Краевого Совета депутатов трудящихся и Ворошиловского горкома ВКП(б)

№ 192 (2256)
ПЯТНИЦА
15
АВГУСТА
1941 год
Цена 15 коп.

## СЕГОДНЯ В НОМЕРЕ:

ПЕРВАЯ СТРАНИЦА

УКАЗЫ ПРЕЗИДИУМА ВЕРХОВНОГО СОВЕТА СССР о присвоении звания Героя Советского Союза начальствующему и рядовому составу Военно-Морского Флота.

ВТОРАЯ СТРАНИЦА

НА СМЕРТНЫЙ БОЙ С НЕМЕЦКИМИ ФАШИСТАМИ. Воззвание тт. Тимошенко и Булганина.

ГЕРОИ СОВЕТСКОГО СОЮЗА КИСЛЯКОВ.

**М. Хозин.** — Фашистская Германия перед лицом борьбы на два и больше фронтов.

**З. Петраков.** — Политическая агитация в дни отечественной войны.

ТРЕТЬЯ СТРАНИЦА

НАКАНУНЕ ОСЕННЕГО СЕВА. **С. Шандрыгол.** — Площади озимых увеличиваются. **М. Королев.** — Готовятся почва, семена, тягло.

**Д. Пивненко.** — Успехи моздокских колхозов.

**Т. Иванов.** — В военное время — работать по-военному.

ЧЕТВЕРТАЯ СТРАНИЦА

Иностранная печать об итогах шестинедельных боев на восточном фронте.

Крупный налет англичан на германские города.

## ОСЕННИЙ СЕВ — ВАЖНЕЙШАЯ ЗАДАЧА РАБОТНИКОВ СЕЛЬСКОГО ХОЗЯЙСТВА

Великая отечественная война советского народа против фашистской Германии принимает все больший и больший размах. На жестокую борьбу с лютым и коварным врагом всего человечества поднимаются все новые и новые слои людей, глубоко ненавидящих фашизм, полных единой решимости снести с лица земли коричневую чуму, навсегда уничтожить презренных людоедов. Все патриоты социалистической родины заявляют, что они жизни отдадут, но не позволят гитлеровской сволочи отнять у них завоеванную в боях честь, свободу и независимость своего любимого отечества.

Отпор врагу растет у нас не только на фронте, где Красная Армия беспощадно бьет и сокрушает разбойничьи полчища, но и в тылу, на фабриках, заводах и в колхозах. Как и все трудящиеся СССР, колхозное крестьянство прилагает энергичные усилия к тому, чтобы отстоять свои великие завоевания, укрепить мощь страны, дать ее вооруженным силам все необходимое для быстрой и успешной победы над фашистским агрессором.

С первых же дней войны колхозники нашего края делом доказали, что они всегда готовы выполнить любое задание партии и правительства, что у них нет иной цели, кроме защиты родины. Все мысли и чаяния работников сельского хозяйства направлены сейчас к тому, чтобы быстро и образцово справиться с поставленными перед ними задачами, дать стране как можно больше хлеба, мяса, масла и других продуктов питания. Колхозники отдают себе полный отчет в том, что чем активнее будут они участвовать в производственной работе, тем крепче будет тыл Красной Армии, тем сильнее будет наш отпор вероломному врагу.

Ярким и наглядным свидетельством возросшей активности колхозников является их участие в работах по уборке урожая текущего года. Несмотря на известные трудности, вызванные военной обстановкой, колхозы края сумели ныне завершить уборку значительно быстрее, нежели в прошлые годы. Как и подобает советским людям, работники сельского хозяйства трудились, не считаясь со временем, используя на уборке все свои силы, средства и возможности.

Быстрее и дружнее идут также хлебозаготовки. Государству сдается лучшее, первосортное зерно, всюду заметно страстное желание по-большевистски выполнить эту первейшую заповедь, важнейшую обязанность перед своей страной.

Но советские люди не ограничиваются успешным разрешением какой-либо одной задачи, зная, что впереди у них стоит ряд других неотложных дел. Интересы родины, чувство долга обязывают нас изо дня в день повышать мобилизационную готовность, не успокаиваться и тем более не обольщаться достигнутыми успехами.

Впереди у нас немало важной работы на любом участке народного хозяйства. Перед колхозами и совхозами, в частности, стоит серьезного значения задача — дружно подготовиться и образцово провести осенний сев, заложить прочный фундамент для урожая будущего года.

Ряд сельхозартелей края, учтя это, уже провел и проводит ряд практических мероприятий в области подготовки к озимому севу. Передовые колхозы Черкесской области, как рассказывается в корреспонденции, публикуемой в сегодняшнем номере нашей газеты, уже полностью подготовили семенной материал, готовят почву под посевы, делают все необходимое для того, чтобы во всеоружии встретить и провести важнейшую хозяйственную работу. Усиленно готовятся к севу в колхозе им. Фрунзе, Петровского района, где решено засеять ныне значительно больше, чем в прошлые годы, и во многих других местах.

Благородное стремление колхозников заложить основы будущего урожая требует всемерной поддержки и одобрения. Обязанность партийных и советских организаций, земельных органов и руководителей колхозов и совхозов — принять решительные меры к тому, чтобы начать незамедлительно осуществление мероприятий, направленных на быстрейшее выполнение работ, связанных с севом озимых культур. Это тем более приходится подчеркивать, имея в виду, что далеко еще не все руководители усвоили особые требования военного времени. Этим и объясняется тот факт, что в ряде районов до сих пор чувствуется медлительность в деле подготовки тракторного парка, живого тягла, тракторного и конного прицепного инвентаря. Пары в ряде колхозов и совхозов Шпаковского, Гофицкого, Новоселицкого, Благодарненского и Молотовского районов не приведены в культурное состояние, в отдельных колхозах и совхозах Туркменского, Ворошиловского районов и Кизлярского округа не проявляется серьезной заботы о подготовке семян.

Зная о подобных и других недостатках, некоторые недальновидные руководители пытаются объяснить, что недостатки эти несущественны, что на них, мол, не следует обращать серьезное внимание, что при таком подъеме масс, какой наблюдается сейчас, эти недостатки можно будет устранить и в период сева. Это — глубокое заблуждение. Мы должны так организовать работу, чтобы обеспечить и высокие темпы, и высокое качество сева, при одновременном увеличении посевных площадей. Надо, следовательно, не самоуспокаиваться, а решительно и быстро исправлять имеющиеся недостатки.

Чтобы успешно подготовиться и быстро провести посевные работы, необходимо всемерно использовать инициативу самих масс, немедленно приступить к подготовке почвы, переключив на пахоту и обработку паров все тракторы и живое тягло, свободное от хлебопоя, с тем, чтобы закончить вспашку до начала сева озимых. Земельные органы, руководители МТС, совхозов и колхозов уже сейчас должны иметь у себя графики работ, привести в полную готовность тракторы, посевной инвентарь, живое тягло, сбрую, установить задания по выполнению плана, обеспечить бесперебойную работу тракторов на пахоте и обработке паров и тщательный уход за тяглом.

Готовясь к севу, следует, естественно, продумать и вопрос о том, чтобы обеспечить всюду отличное качество работ, правильную расстановку рабочей силы, оперативное руководство деятельностью звеньев, бригад, колхозов, своевременную помощь людям, ответственным за ход сева. Особую заботу должны проявить в этом деле краевой земельный отдел, тресты совхозов, райкомы ВКП(б) и исполкомы советов.

В решении бюро Крайкома ВКП(б) и исполкома Крайсовета по вопросу о проведении осеннего сева, принятом на-днях, даны четкие указания о том, какие мероприятия должны осуществить партийные, советские организации, земельные органы и руководители совхозов и колхозов, чтобы повсеместно закончить сев к 1 октября. Дело сейчас за тем, чтобы, засучив рукава, по-большевистски взяться за выполнение решений Крайкома партии и Крайсовета и тем самым еще больше укрепить хозяйственную и военную мощь социалистической родины.

## Награждение орденами и медалями СССР личного состава Военно-Морского Флота

Указами Президиума Верховного Совета СССР от 13 августа 1941 года, за образцовое выполнение боевых заданий Командования на фронте борьбы с германским фашизмом и проявленные при этом доблесть и мужество награждены:

**Орденом Ленина** — 22 человека.

**Орденом Красного Знамени** — 178 человек.

**Орденом Красной Звезды** — 102 человека.

**Медалью «За отвагу»** — 40 чел.

**Медалью «За боевые заслуги»** — 46 человек. (ТАСС).

## *В ПОСЛЕДНИЙ ЧАС*

### ПРИЕМ ТОВ. В. М. МОЛОТОВЫМ ПОВЕРЕННОГО В ДЕЛАХ ПОЛЬШИ В СССР Г-НА РЕТИНГЕР

14 августа Народный Комиссар иностранных дел СССР тов. В. М. Молотов принял Поверенного в Делах Польши в СССР г-на Ретингэр.

### ВОССТАНИЕ В ЮГОСЛАВИИ

АФИНЫ, 14 августа. (ТАСС). Согласно последним сообщениям, в Югославии создалось чрезвычайно напряженное положение. По всей Сербии, Боснии, Герцеговине и Черногории вспыхивают восстания. После взрыва бомб в Загребе немцы казнили 190 человек. Кроме того, в качестве репрессии за взрыв бомб вблизи Сараево было казнено еще 30 человек.

НЬЮ-ЙОРК, 14 августа. (ТАСС). Как передает корреспондент агентства Юнайтед Пресс из Рима, газета «Иль Пикколо» сообщает, что в Загребе приговорены к смертной казни по обвинению в вооруженном выступлении около 200 человек.

## УСИЛИМ ФОНД НАРОДНОЙ ОБОРОНЫ

*Тесней сомкнитесь, патриоты:*
*Крепите оборонный фонд,*
*Чтобы орудья, самолеты,*
*Патроны, танки, пулеметы*
*Потоком двигались на фронт!*

Рис. П. Соколова-Скаля, текст С. Маршака. («Окно ТАСС» № 126).

## От Советского Информбюро

### ВЕЧЕРНЕЕ СООБЩЕНИЕ 13 АВГУСТА

В течение 13 августа наши войска вели бои с противником на Кексгольмском, Старо-Русском, Смоленском, Белоцерковском направлениях. Несколько дней назад наши войска оставили гор. Смоленск.

Наша авиация продолжала наносить удары по войскам противника и атаковывала его аэродромы.

За 12 августа уничтожено 43 немецких самолета. Наши потери — 35 самолетов.

В Балтийском море нашей подводной лодкой потоплен немецкий танкер водоизмещением 15 тыс. тонн.

***

Финское радио 13 августа передало очередное провокационное сообщение о том, что якобы советская авиация произвела налет на Добруджу.

Нет нужды опровергать это насквозь лживое, по заказу гитлеровцев порожденное, сообщение финского радио. Само собой разумеется, что никакие советские самолеты в Добруджу не летали.

***

Корабли и авиация Краснознаменного Балтийского флота уничтожили на-днях 4 торпедных катера и несколько транспортов противника. Караван немецких судов был замечен нашей авиаразведкой на рассвете в эзском квадрате Балтийского моря. Навстречу противнику устремились наши самолеты и торпедные катера. Фашисты, увидев, что бой избегнуть не удастся, начали готовиться к встрече наших самолетов и кораблей. Немецкие торпедные катера, прикрыв дымовой завесой транспорты, пошли в контратаку. Навстречу им стремительным броском ринулись два наших катера. Остальные катера устремились к транспортным судам. Не выдержав мощного пулеметного и орудийного огня, катера противника поставили новую дымовую завесу и вернулись назад. Советские катера послали торпеды в транспорты. Один транспорт получил серьезное повреждение и сильно наклонился на левый борт. На судне ясно были видны мечущиеся в панике германские солдаты и офицеры. За борт полетели находившиеся на палубе орудия и ящики. Вторая торпеда попала в центр судна и разломила его на две части. Через пять минут обломки скрылись под водой.

Пока катера атаковали первый транспорт, второй транспорт пытался уйти из-под обстрела. Но в этот момент над местом боя появились советские самолеты. Несмотря на сильный огонь немецких зенитных установок, самолеты смело ринулись на фашистов. Сильный взрыв. Клубы черного дыма окутали место, где до этого находился транспорт. Спустя несколько минут, когда рассеялся дым, на море плавали только обломки и большие пятна нефти.

Не ушли от расправы и вражеские катера. Один из них был уничтожен прямым попаданием снарядов с нашего миноносца, подошедшего к месту боя. Два других катера были настигнуты советскими катерами и потоплены. Четвертый катер противника, развив большую скорость и непрерывно меняя курс, пытался уйти от морских летчиков. Хитрость не удалась. Прямым попаданием бомбы катер был взорван. На транспортах, уничтоженных моряками и летчиками Краснознаменного Балтийского флота в этом бою, находилась крупная немецкая пехотная часть, орудия, танки, самолеты и автомашины.

***

Советские пилоты ежедневно наносят удары по авиации противника в воздухе и на ее аэродромах. Летчики-истребители части орденоносца Холзакова сбили за 40 дней войны 118 вражеских самолетов. Свыше 30 немецких самолетов уничтожены на аэродромах. Старший лейтенант Сторожаков уничтожил 8 фашистских самолетов, лейтенант Чирков — 7, лейтенант Боровиков — 5 самолетов.

Разведчики авиационного подразделения капитана Гришанова надних обнаружили два вражеских аэродрома. Для бомбардировки вылетели 4 самолета летчиков Гришанова, Гордеева, Борисова и Ракова. Задание было выполнено успешно. На первом аэродроме уничтожены 7 немецких самолетов, около 20 самолетов повреждены осколками бомб. На втором аэродроме разбито 5 вражеских самолетов. Наши самолеты без потерь вернулись на свои базы.

Летчики соединения полковника Морозова за 40 дней боевых действий в воздушных боях сбили 71 вражеский самолет и 12 уничтожили на аэродромах. Одна из эскадрилий соединения потопила 13 фашистских транспортов, 1 немецкий эсминец и 6 торпедных катеров.

***

Смелые, бесстрашные бойцы партизанских отрядов, действующих на Украине, наносят все более сильные удары по отдельным частям немецко-фашистской армии. Небольшой партизанский отряд, недавно сформировавшийся из колхозников в районе М. на Белоцерковском направлении, за 8 дней уничтожил 7 танков противника, 2 мотоцикла и больше 30 фашистов. В районе Р. противник захватил переправу через реку и пытался переброситься через мост на наш берег колонну танкеток. Партизанский отряд под руководством тов. Б. опередил немецкую колонну и до прихода танкеток уничтожил переправу. Дальнейшее продвижение фашистов в этом районе было сорвано.

Немцы захватили село Янча-Рубнека, Житомирской области. Гитлеровские людоеды в течение нескольких дней дико расправлялись с мирным населением — стариками, женщинами и детьми. Об этом узнали бойцы партизанского отряда под командованием тов. Д. Неожиданно ворвавшись в село, партизаны в короткой схватке уничтожили 47 фашистов, в том числе одного офицера, захватили немецкое оружие и 8 мотоциклов.

В Потиевском районе, Житомирской области, части Красной Армии во время отхода уничтожили мост через реку Тростяницу. Фашистские войска потратили немало времени и труда на постройку нового моста. Узнав об этом, партизанский отряд, оперировавший в районе села Миньковка, смело напал на охрану моста и уничтожил выстроенный немцами мост. В одном из сел партизаны расстреляли кулака Лосовского, оставленного фашистами в качестве сельского старосты, и собрали ряд ценных сведений о расположении немецких войск. На основе добытых сведений, наша авиация успешно разбомбила позиции немецкой дивизии и мотомехполка.

***

Каждый день приносит все новые сообщения о фашистских зверствах и грабежах в захваченных германской армией советских районах. Ворвавшись в село Берестовец на Уманьском направлении, немцы изнасиловали всех женщин и девушек. Надругавшись над колхозницами Ульяной Рыбаловой и Еленой Козлумяк, фашистские офицеры расстреляли их. Среди замученных фашистскими извергами — 70-летний колхозник Левко Корж и его 19-летний сын Даниил. В деревне Добра и селе Иванковцы, Каменец-Подольской области, немецкие захватчики забрали у крестьян весь хлеб, скот, птицу, разграбили все имущество. В селе Негурень Вески румынские жандармы арестовали сельских активистов. На глазах у всех жителей жандармы расстреляли отца, мать и брата активиста Аврама Фукса. В бессарабском селе Оленешты румынские оккупанты расстреляли всех активистов и членов их семей. Вся площадь села была усеяна трупами.

Захваченные нашими частями документы немецко - румынского командования свидетельствуют о том, что массовые убийства и грабежи совершаются по прямому приказу германских и румынских военных властей. Так, в приказе начальника штаба 14 румынской дивизии полковника Николаеску за № 24220 говорится: «Хлеб, крупный рогатый скот, мелкий скот, домашняя птица, — все это должно быть изъято у населения для армии. В каждом доме необходимо производить тщательные обыски и забирать все без остатка, чтобы ничего не досталось партизанам. За утайку продовольствия, за малейшее сопротивление расстреливать на месте, а дом сжигать...». Далее полковник Николаеску, отмечая, что румынские офицеры «отправляют к себе домой целые обозы с реквизированными продуктами и вещами», призывает их умерить свои аппетиты, и прежде всего заботиться о нуждах фронта, ибо после войны «все отличившиеся офицеры будут достойным образом награждены из фондов захваченного у врага имущества».

## Уверены в победе Красной Армии

На имя Председателя Государственного Комитета Обороны товарища И. В. Сталина получены телеграммы следующего содержания:

**Из Гисборна (Новая Зеландия):**

«Вполне уверены в победе народной Красной Армии. Приветствуем союз с британским народом. Уничтожайте фашистских варваров. Массовый митинг в Гисборне (Новая Зеландия) поддерживает Советскую Россию.

**Саммерс».**

**Из Антофагаста (Чили):**

«Трудящиеся селитренной промышленности приветствуют советский народ в справедливой борьбе против фашизма.

**Педро Вальдивиа».**

(ТАСС)

## ДВИЖЕНИЕ СОЛИДАРНОСТИ С СССР

КАБУЛ, 14 августа. (ТАСС). Различные общественные организации Индии продолжают высказывать свои симпатии Советскому Союзу. Газета «Лидер» пишет, что исполком крестьянского союза Соединенных Провинций принял резолюцию, в которой выражает восхищение блестящим сопротивлением Красной Армии германским фашистским ордам.

## Указ Президиума Верховного Совета СССР

### О присвоении звания Героя Советского Союза начальствующему и рядовому составу Военно-Морского Флота

За образцовое выполнение боевых заданий Командования на фронте борьбы с германским фашизмом и проявленные при этом отвагу и геройство присвоить звание **Героя Советского Союза** с вручением ордена **Ленина** и медали **«Золотая Звезда»**:

1. Старшему сержанту **Кисляикову** Василию Павловичу.
2. Лейтенанту **Михалеву** Владимиру Александровичу.
3. Красноармейцу **Сокур** Петру Трофимовичу.

**Председатель Президиума Верховного Совета СССР М. КАЛИНИН.**

**Секретарь Президиума Верховного Совета СССР А. ГОРКИН.**

Москва, Кремль, 13 августа 1941 г.

## Указ Президиума Верховного Совета СССР

### О присвоении звания Героя Советского Союза начальствующему составу Военно-Морского Флота

За образцовое выполнение боевых заданий Командования на фронте борьбы с германским фашизмом и проявленные при этом отвагу и геройство присвоить звание **Героя Советского Союза** с вручением ордена **Ленина** и медали **«Золотая Звезда»**:

1. Капитану **Гречишникову** Василию Алексеевичу.
2. Капитану **Ефремову** Андрею Яковлевичу.
3. Капитану **Плоткину** Михаилу Николаевичу.
4. Полковнику **Преображенскому** Евгению Николаевичу.
5. Капитану **Хохлову** Петру Ильичу.

**Председатель Президиума Верховного Совета СССР М. КАЛИНИН.**

**Секретарь Президиума Верховного Совета СССР А. ГОРКИН.**

Москва, Кремль, 13 августа 1941 г.

## От Советского Информбюро

### УТРЕННЕЕ СООБЩЕНИЕ 14 АВГУСТА

В течение ночи на 14 августа на фронтах чего-либо существенного не произошло.

Наша авиация во взаимодействии с наземными войсками продолжала наносить удары по мотомехчастям, пехоте противника и по его аэродромам.

***

Артиллерийский полк под командованием тов. Еременко оборонял важный рубеж у пункта Н. Вечером разведка донесла, что в лесу, вблизи наших позиций, накапливаются немецкие танки. Получив данные о силах противника, батарея полка своевременно подготовилась к ночному бою.

Ночью вражеские машины двинулись в наступление и вышли прямо на замаскированные орудия подразделения капитана Глушенко. Советские артиллеристы подпустили противника на 400—500 метров и открыли стрельбу одновременно из нескольких орудий. Орудийный расчет Кудряшева быстро подбил три танка. Увидев гибель трех машин, немецкие танкисты, шедшие вслед за ними, на минуту замедлили ход. Этого было вполне достаточно, чтобы наши орудийные расчеты вывели из строя еще 4 танка. Меткая стрельба советских наводчиков окончательно обескуражила фашистов. Они круто взяли влево, но попали под огонь искусно замаскированной правофланговой батареи артиллерийского полка. Снаряды полетели во фланг танковой колонны. Немецкие машины представляли хорошую мишень для двух советских батарей.

Перегруппировав силы, немцы снова бросились на советские артиллерийские батареи, но и эта немецкая атака была отбита с большим для них уроном. Бой, длившийся несколько часов, закончился уничтожением 32 фашистских танков.

***

Успешно действует во вражеском тылу подразделение капитана Зеркалина. В течение трех недель оно провело 16 боев против немцев. В результате этих боев уничтожено 12 фашистских танков, 23 автомашины, 22 орудия, 16 пулеметов, 10 цистерн с горючим. Захвачено 9 обозов с продовольствием, 19 пулеметов и более 300 винтовок, которые розданы местным партизанам. В боях убито более 550 немецких солдат и офицеров.

***

Дивизион тяжелых орудий с марша развернулся для боя и начал громить врага меткими залпами. Во время сражения на дивизион напали три немецких самолета. От сброшенной бомбы вспыхнул прицеп со снарядами. Дивизиону угрожала серьезная опасность. Старший политрук Спивак схватил шинель, подбежал к горящему прицепу и погасил пламя. Бесстрашный политработник спас снаряды и жизнь своих товарищей.

***

Бойцы роты старшего лейтенанта Лихачева захватили в плен на эзском участке фронта Западного направления группу немецких солдат из батальона резервистов, только что подошедшего к фронту. Пленные солдаты Л. Краус и И. Эльзессер рассказали о том, как советские партизаны, действующие в тылу немецко-фашистских войск, срывают переброску германских резервов из тыла на фронт.

«Наш батальон, — говорит Краус, — на всем протяжении пути от Варшавы до фронта подвергался непрерывным нападениям советских партизан. Особенно сильно потрепали батальон на последнем стокилометровом участке пути. После ночевки в городе З. автоколонна утром проезжала через лес. Первая автомашина неожиданно провалилась в яму. В это время из леса раздался сильный пулеметный огонь. В завязавшейся перестрелке 28 немецких солдат были убиты и 6 тяжело ранены. На остальном участке лесной дороги партизаны подстрелили еще 17 солдат и 2 офицеров. Мы все время обстреливали из винтовок и автоматов кустарники, деревья, подозрительные кочки и пни.

Миновав лес, наша автоколонна выехала к реке. Мост через реку оказался разобранным. При восстановлении моста нас обстреляла конная группа советских партизан. Несколько солдат и один офицер на соседней с нами машине были убиты. За 25 километров до пункта назначения автоколонну обстреляли два миномета. От первой мины загорелась головная машина. Вторая мина убила на месте 14 солдат. Партизаны отступили только тогда, когда мы открыли огонь из двух противотанковых пушек, станковых пулеметов и минометов. В этом бою мы потеряли много солдат убитыми и ранеными. Сгорело 11 грузовиков. Всего в пути от места отправления до пункта назначения наш батальон потерял убитыми и ранеными не меньше 160 солдат и 6 офицеров».

***

Одним из новых замечательных проявлений советского патриотизма стало всенародное движение за создание многомиллионного фонда обороны на основе добровольных взносов и отчислений трудящихся. На многочисленных митингах и собраниях, прошедших по всей стране, рабочие и служащие единодушно решают отчислять в фонд обороны, вплоть до окончания войны, известную часть своего заработка. Коллектив станкозавода имени Орджоникидзе решил ежемесячно отчислять в фонд обороны однодневный заработок. Такое же решение принято на московских заводах «Красный пролетарий», «Динамо», ленинградских заводах «Большевик», «Электросила», имени Кирова и на тысячах других предприятий и учреждений страны.

Рабочие и служащие не ограничиваются отчислениями от своего заработка. С каждым днем увеличивается поток индивидуальных взносов. Десятки тысяч рабочих и служащих сдают в фонд обороны родины свои сбережения, золотые и серебряные вещи, облигации государственных займов. Начальник доменного цеха Кузнецкого металлургического завода тов. Борисов внес в фонд обороны 2 тысячи рублей и легковую машину, полученную им в качестве премии за хорошую работу. Народный учитель Пенжинского района Камчатки тов. Лубенченко внес в фонд обороны 3 тысячи рублей. Десятки тысяч работниц и домашних хозяек сдают золотые и серебряные украшения — кольца, брошки, серьги.

С энтузиазмом встретило создание фонда обороны колхозное крестьянство. Колхозники вносят в фонд, кроме денег, зерно, яйца, молоко и другие продукты. Колхозники артели имени Сталина Синевского района, Сумской области, постановили ежемесячно до конца войны отчислять на оборону отечества стоимость двух трудодней. Колхозники артели имени Орджоникидзе сдали в фонд обороны 50 центнеров пшеницы и 50 центнеров овощей. Сотни центнеров зерна в фонд обороны родины уже сдали колхозы высокогорной Джалал-Абадской области Киргизской ССР. На-днях колхоз «Кизил-Ми» организовал красный обоз и сдал в фонд обороны отборного зерна.

# На смертный бой с немецкими фашистами

*Воззвание тт. ТИМОШЕНКО и БУЛГАНИНА*

Главнокомандующий войск Западного направления маршал Советского Союза тов. Тимошенко и член Военного Совета тов. Булганин обратились к населению районов, временно занятых фашистами, с призывом еще сильнее развернуть партизанскую борьбу.

«На всех фронтах, — говорится в воззвании, — Красная армия оказывает все возрастающее сопротивление врагу, отстаивая каждую пядь родной земли, показывая ежедневно и ежечасно образцы героизма и отваги, нанося сокрушительное поражение полчищам фашистских варваров». Указывая далее, что в этой священной войне большую помощь Красной Армии оказывает местное население, товарищи Тимошенко и Булганин пишут: «Уже гремит слава партизанских отрядов и множатся славные дела героической борьбы советских патриотов в тылу врага».

Партизанские отряды являются грозой немецких захватчиков. В обращении приводятся примеры бесстрашия и отваги партизан. Так, в юном районе Западной Белоруссии партизанский отряд численностью в сто человек внезапно напал на вражескую мотопехоту и уничтожил 150 немецких солдат. В другом районе истреблены 18 крупных вражеских танков. Партизаны забросали их бутылками с горящим бензином. Северо-западнее города Н. партизанский отряд, бесшумно подкравшись к занятому немцами селу, уничтожил 62 мотоцикла, убил 74 солдата и 2 офицеров.

От имени частей Красной Армии, действующих на Западном направлении, товарищи Тимошенко и Булганин призывают рабочих, колхозников и всех граждан занятых фашистами районов:

«Вступайте в партизанские отряды, нападайте и уничтожайте немецкие тылы, обозы и колонны, подвозящие войскам противника горючее, боеприпасы, продовольствие, жгите и разрушайте мосты, рвите телеграфные и телефонные провода, поджигайте дома и леса, где укрываются немецкие хищники, не давайте врагу ни грамма продовольствия».

Каждая строка воззвания дышит ненавистью к врагу, зовет на смертный бой с фашистами.

«За сожженные города и села, за смерть ваших детей, за пытки, насилия, издевательства над народом — мстите врагу жестоко, беспощадно и неустанно.

Гоните гитлеровцев отовсюду с захваченной ими земли. Бейте врага, морите его голодом, жгите огнем, уничтожайте пулей и гранатой, помогайте Красной армии громить гитлеровских псов, не щадя крови и своей жизни. Кровь за кровь и смерть за смерть.

Час нашей победы близок! Все силы на борьбу с врагом! Все силы на его уничтожение!». («Красная Звезда»).

# ГЕРОЙ СОВЕТСКОГО СОЮЗА КИСЛЯКОВ

ДЕЙСТВУЮЩИЙ ФЛОТ, 14 августа. (ТАСС). В отряде советских моряков старший сержант-комсомолец Василий Кисляков прославился как разведчик. Во главе своего отделения Кисляков неоднократно совершал дерзкие вылазки в глубокий тыл врага. Всякий раз он доставлял ценные сведения о противнике.

На этот раз отделению Кислякова было приказано до последней возможности оборонять высоту Н., имевшую большое стратегическое значение. Фашисты вели по высоте интенсивный огонь из орудий, пулеметов, минометов. Краснофлотцы не отвечали. Хорошо окопавшись, они терпеливо ожидали приближения противника.

Считая, что сопротивление красных бойцов уже подавлено, фашисты двинулись в наступление. Когда по команде старшего сержанта с высоты был открыт уничтожающий огонь. Немецко-финские вояки пришли в замешательство. Только брань и угрозы офицеров заставили солдат вновь двинуться в атаку.

Советские моряки не дрогнули, хотя у противника было количественное превосходство. Видя, как продвигается к высоте фашистская орда, краснофлотцы приготовили гранаты. Еще мгновение, и гранаты посыпались в сторону наступающих.

Разрывы создали мощную завесу огня. Склон покрылся телами убитых и раненых. Враг дрогнул, откатился в залег.

Теперь патроны были у одного лишь Кислякова. Оставаться на высоте — значило напрасно терять людей. Поэтому, когда фашисты вновь полезли на высоту, Кисляков приказал оставшимся бойцам незаметно отойти, а сам остался прикрыть выход из боя.

Четыре вражеских пулемета сосредоточили свой огонь на том месте, где залег смелый сержант.

Отважный краснофлотец, оставаясь невредимым, продолжал разить противника.

Несколько раз фашисты группами пытались достичь высоты Н. и захватить мужественного советского воина, но это им не удалось. Одна за другой летели по склону высоты гранаты Кислякова, и враг откатывался назад.

Наконец, когда у героя-моряка вышли все боеприпасы, а фашисты уже подползали к окопу, Кисляков пошел на хитрость.

— Взвод!—скомандовал он так, чтобы было слышно далеко в округе. — Приготовиться к атаке!

Хитрость удалась. Наступление провалилось. Враг стал готовиться встретить контрудар огнем.

Сержант Кисляков сдерживал натиск немецко-финских солдат до тех пор, пока к нему не подоспело подкрепление.

Противник был отброшен с большими потерями. На высоте Н., которую самоотверженно защищал Кисляков, прочно укрепились красные воины.

Советское правительство высоко оценило подвиг старшего сержанта Василия Павловича Кислякова, присвоив ему звание Героя Советского Союза.

# Разгром отборных батальонов белофиннов

ДЕЙСТВУЮЩАЯ АРМИЯ, 13 августа. (ТАСС). По всему фронту прокатилась слава о героическом погранотряде старшего лейтенанта орденоносца Кайманова. Этот отряд храбрецов разгромил до двух отборных батальонов белофиннов. Вот как это произошло.

После нескольких попыток перейти границу, белофинны бросили в атаку роту пехоты. Огневые точки погранотряда были хорошо замаскированы. Наши бойцы дали подойти врагу на 15 метров и забросали его гранатами. Белофинны побежали в лес, оставив на дороге и в канавах много трупов.

Тогда враг подтянул к заставе два батальона. Три артиллерийских и две минометных батареи открыли огонь по пограничникам. Они били долго. Потом под прикрытием огня артиллерии и минометов белофинны снова пошли в атаку. Но как только они подошли ближе, их встретил шквал пулеметного и ружейного огня.

Атаки врагов следовали одна за другой, но пограничники действовали умело и решительно. Подпуская финнов к самым окопам, они расстреливали их в упор и забрасывали гранатами. Уже груды тел были навалены у переднего края обороны, а озверелый враг бросал в атаку роту за ротой.

Не одна сотня белофиннов полегла от меткого огня пулеметчиков Жолобова и Новикова. Ручной пулемет тов. Волгина подчистую косил врагов. Когда вражеским огнем была разрушена связь, связист Карелин, работая под огнем противника, восстановил ее на всем участке.

12 бешеных атак отбили герои-пограничники. Начальник отряда Кайманов, командиры Аванов и Борода личным примером, спокойствием и выдержкой вселяли в бойцов уверенность в победе.

И. ЛАПОНОГОВ.

# „Солдаты падают, акции подымаются“

Новая листовка для немецких солдат

Большим тиражом на фронт направлена новая листовка для германских солдат. Она называется «Солдаты падают, акции подымаются».

— Кто наживается на крови немецких солдат? — вопрошает листовка. Ответ на этот вопрос дал журнал «Дер Дейче Фольксвирт» 2 февраля 1941 г., опубликовав данные о военных прибылях немецких промышленных магнатов. В 1939—40 гг. их чистая прибыль составляла:

Симменс-Шуккерт — 10.000.000 марок

Симменс и Гальске—15.500.000 марок

Крупп — 22.700.000 марок

И. Г. Фарбен — 56.100.000 марок.

«Дер Дейче Фольксвирт» сам признает, что приведенные цифры преуменьшены, на самом деле военные прибыли гораздо больше. Число миллионеров в Германии возросло с 2.234 в 1933 году до 3.500 уже в 1937 году. За время войны их стало еще больше.

Сообщая все эти данные, листовка делает вывод:

«А ты, германский солдат, ради этих плутократов должен расставаться с жизнью, становиться калекой, терять свою семью?

Долой гитлеровскую банду плутократов! Кончайте войну!». («Красная Звезда»).

# ТЕЛЕГРАММЫ СОЛИДАРНОСТИ ИЗ КАНАДЫ

На имя Председателя Президиума Верховного Совета СССР товарища М. И. Калинина получены телеграммы из Канады следующего содержания:

«Мы, 300 канадцев, выходцев из Украины, осуждаем хищническое нападение на Советский Союз и выражаем солидарность с защищающей его героической Красной Армией. Мы уверены, что, как и в 1918 году, кровавая банда фашистских захватчиков будет разгромлена.

М. СТЕФАНИШИН,
Б. ХОРЛАД.

Драумхеллер Альта.

Мы, украинцы и русские, собравшиеся в Вернопе (Канада), выражаем свою солидарность с народами Советского Союза и уверенность, что агрессор будет побежден.

Председатель СОКОЛОВ».

# ПРИЕЗД В МОСКВУ ПОВЕРЕННОГО В ДЕЛАХ ПОЛЬШИ В СССР

13 августа с. г. в Москву прибыл поверенный в делах Польши в СССР г-н Ретингер.

В Москве г-н Ретингер был встречен: и. о. зав. протокольным отделом НКИД тов. Ф. Ф. Молочковым, зам. зав. 4-м Европейским отделом НКИД тов. Г. М. Пушкиным, польской военной миссией во главе с бригадным генералом г. Шишко-Богуш, членами посольства Великобритании в Москве во главе с Чрезвычайным и Полномочным послом г. Стаффорд Криппс и Чрезвычайным Посланником и Полномочным Министром Югославии г. Гаврилович. (ТАСС).

# ПРИЕЗД В МОСКВУ ПОСЛАННИКА ЧЕХОСЛОВАКИИ В СССР

13 августа с. г. в Москву прибыл Чрезвычайный Посланник и Полномочный Министр Чехословакии в СССР г-н Фирлингер.

В Москве г-н Фирлингер был встречен: и. о. зав. протокольным отделом НКИД тов. Ф. Ф. Молочковым, зам. зав. 4-м Европейским отделом НКИД тов. Г. М. Пушкиным, членами посольства Великобритании в Москве во главе с Чрезвычайным и Полномочным Послом г-ном Стаффорд Криппс, Чрезвычайным Посланником и Полномочным Министром Югославии г. Гаврилович и польской военной миссией во главе с бригадным генералом г. Шишко-Богуш. (ТАСС).

## Конец „увеселительной прогулки“

Так шествовал экипаж фашистского танка по дорогам запуганной Гитлером Западной Европы. Это была, по признанию самих фашистов, увеселительная прогулка, а не война...

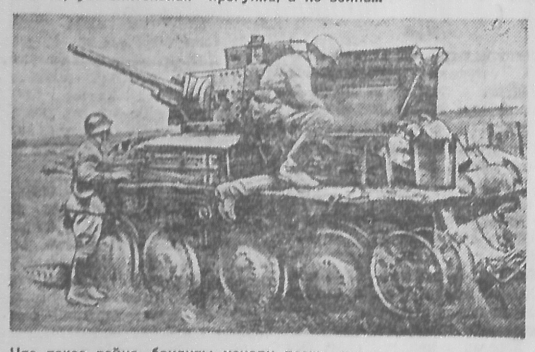

Что такое война, бандиты узнали позже, когда опьяненные легкими победами, они вероломно напали на могучую нашу страну.

Верхний снимок найден во вражеском танке, бесславный конец которого зафиксирован на нижнем фото корреспондентом ТАСС Л. Великжаниным. Бойцы танковой части, которой командует тов. Бычинский, в бою под Н. разгромили танковый батальон противника. В числе уничтоженных оказались фашистские молодчики, гарцующие на верхнем снимке.

# Политическая агитация в дни отечественной войны

Великая отечественная война советского народа против германского фашизма предъявила новые требования к партийным организациям. В первые же дни войны настоятельно встал вопрос о необходимости перестройки партийно-политической работы на военный лад. За истекшие семь недель войны Ворошиловская городская парторганизация много сделала в этом направлении. Около 800 партийных и непартийных большевиков-агитаторов систематически ведут агитацию среди масс, разъясняют им важнейшие решения партии и правительства.

В основу всей политической агитации положено историческое выступление по радио товарища Сталина. Агитаторы, партийные и непартийные большевики, стремятся довести до сознания каждого трудящегося глубокий смысл и значение речи вождя. Усилия агитаторов направлены на то, чтобы трудящиеся города поняли всю важность и необходимость работать на производстве не покладая рук, не жалея сил и энергии, чтобы они мобилизовали себя и перестроили всю свою работу на новый, военный лад.

Политический и производственный подъем трудящихся нашего города неиссякаем. Его питает пламенная любовь к родине. Тысячи патриотов, способных носить оружие, изучают военное дело, готовятся по первому зову партии и правительства стать в ряды Красной Армии. В городе созданы сотни оборонных кружков.

Рабочие и служащие городских предприятий и учреждений честно и самоотверженно трудятся на своих постах. Сотни стахановцев, ударников, совместителей профессий перевыполняют свои дневные нормы. На мясокомбинате — склепщица тов. Шелкоплясова ежедневно вырабатывает две нормы. Многостаночники-токари завода «Красный металлист» тт. Пчелина, Юрков, Колесников, Рагулин и другие дают 250 процентов нормы. Многие предприятия города досрочно выполняют производственные планы.

Городской и районные парткабинеты реорганизованы в агитпункты. В городе создано 36 низовых агитпунктов и десятки красных уголков. Низовые агитпункты возглавляются начальниками и их заместителями по всеобщему обучению населения ПВХО. В распоряжение каждого начальника агитпункта выделены 15 — 20 агитаторов. Проведены совещания секретарей первичных парторганизаций, начальников агитпунктов и агитаторов, на которых они были проинструктированы по всем вопросам политической агитации в условиях отечественной войны.

При центральном городском агитпункте создана группа квалифицированных лекторов. Кроме этого организовано три культбригады из артистов и музыкантов. За это время культбригадами дано около 150 концертов. Имеется кабинет агитатора-беседчика, в котором проводятся консультации по содержанию и методике политической агитации, стол справок по вопросам советского законодательства в военное время. Ежедневно даются обзоры последних известий, работает библиотека-читальня. Городской агитпункт становится организующим и методическим центром всей политической агитации в городе.

Хорошо работает ряд низовых агитпунктов. Умело, например, организована работа на агитпункте, начальником которого является тов. Копытова. Территория, обслуживаемая этим агитпунктом, разбита на 14 подпунктов. На каждом из них работает звено в составе агитатора, инструктора по ПВХО и беседчика. Членами звена три раза в неделю проводятся беседы и читки материалов Советского Информбюро и два раза занятия по ПВХО. По воскресным дням агитпункт организует доклады и лекции для всего избирательного участка. Агитпункт, где начальником тов. Егоров, разбил территорию своего участка на 25 подпунктов. На каждом из них через день агитаторы проводят беседы и читки.

Широко используется укоплеточное кино. Сотни агитаторов разъясняют массам задачи отечественной войны против фашистских варваров, воспитывают в них непримиримую ненависть к гитлеровским людоедам, бесстрашие в борьбе и готовность на фронте и в тылу биться с врагами нашей родины до полного их уничтожения.

Анализируя первый опыт агитационно-массовой работы в условиях отечественной войны, необходимо отметить и ряд существенных недостатков. Важнейшим из них является все еще ограниченность форм политической агитации. До сих пор не проводятся вечера вопросов и ответов. Не изжита в целом ряде парторганизаций недооценка наглядной агитации. Попрежнему в запущенном состоянии остается стенная печать и витрины. Внешний облик и содержание стенных газет мало изменились. Не выпускаются ежедневные боевые листки, исчезли «ильичевки». Клубы, красные уголки, библиотеки до конца еще не перестроились.

Крайне слабо распространяется и пропагандируется опыт передовиков — стахановцев, многостаночников, совместителей профессий, рационализаторов.

Достигнутыми результатами в области пропаганды успокаиваться нельзя. Партийные организации города должны еще больше крепить свои связи с массами, привести в действие все формы и методы большевистской агитации. Надо поставить политическую массовую работу в центр внимания каждой партийной организации, каждого коммуниста, направлять ее на разрешение боевых и неотложных задач.

З. ПЕТРАКОВ.

Зав. отделом пропаганды и агитации Ворошиловского горкома ВКП(б).

## Совещание по вопросам партийно-политической работы

ЧЕРКЕССК, 13 августа. (Наш корр.). В обкоме ВКП(б) состоялось совещание секретарей райкомов, заведующих отделами промышленности, начальников агитпунктов по вопросам перестройки агитационно-массовой и партийно-политической работы на военный лад.

Коммунисты рассказали о работе агитколлективов в дни отечественной войны, говорили о лучших агитаторах, организующих массы на быстрейшее завершение хлебовывоза и подготовку к озимому севу.

# Фашистская Германия перед лицом борьбы на два и больше фронтов

Соглашение между СССР и Великобританией о совместной вооруженной борьбе с гитлеровской Германией внесло значительные осложнения в стратегические планы Гитлера и германского командования. Уверения Гитлера, Геббельса и компании, что в нынешней войне Германия не будет иметь двух фронтов, оказались очередной нацистской ложью, рассчитанной на одурачение народных масс Германии и запугивание порабощенных нацизмом мелких народов.

Но факты—упрямая вещь. Преступная политика гитлеровской банды поставила Германию перед сложнейшей задачей войны на два фронта, на которых германской армии противопоставлена вооруженная мощь двух великих держав. Ставка германской стратегии — наносить удары своим противникам поодиночке — потерпела крах.

Надежда на то, что СССР в случае нападения на него Германии не пойдет на соглашение с Великобританией, оказалась грубым просчетом Гитлера и прямым следствием авантюризма фашистской политики и стратегии.

Соглашение между СССР и Великобританией, заключенное 12 июля 1941 г., — это документ большого исторического значения, документ братства по оружию народов СССР и Великобритании, борющихся против кровавого фашизма. Документ этот свидетельствует о неизбежности полного поражения гитлеризма, мечтающего о мировом главенстве «расы германских господ».

Соглашение вносит существенные изменения в соотношение сил борющихся сторон.

Военно-экономическая мощь СССР и Великобритании неограниченна и безусловно превосходит военно-экономический потенциал Германии, Италии вместе с другими гитлеровскими вассалами. Не следует, однако, закрывать глаза на то, что германская военная машина еще сильна, что фашизм будет отчаянно цепляться за свою власть и в отчаянии итти на все.

Для разгрома вооруженных сил фашизма потребуется напряженная и упорная борьба, готовность к жертвам, непреклонная воля к победе. Советский народ, Красная Армия еще на заре своего существования, в годы гражданской войны и интервенции, показали всему миру, что этими качествами они обладают в полной мере. Годы сталинских пятилеток превратили нашу страну в мощное индустриальное государство, способное выдержать удар любой силы и обеспечить Красную Армию и Военно-Морской Флот первоклассной боевой техникой.

Координирование военных усилий СССР и Великобритании теснее сожмет кольцо экономической блокады вокруг Германии, заставит ее все больше базироваться только на своих собственные ресурсы и запасы. Всему миру памятны разгром и капитуляция кайзеровской Германии в 1918 г. А ведь произошло это после нескольких, казалось бы, сокрушительных наступлений немцев на западном фронте.

Тогда, как и теперь, германская пропаганда хвастливо предсказывала скорый разгром союзников и победоносное окончание войны. Но наступил «черный день» 8 августа 1918 г. и начался катастрофический развал всей германской военной машины, приведший к крушению гогенцоллерновского режима. В это же время под ударами советских партизан германские генералы улепетывали с Украины.

Гитлеровским молодчикам следовало бы почаще заглядывать в историю. Там много поучительных и отрезвляющих для них примеров...

Ставка германского фашизма на молниеносную войну и быстрое завоевание всей Европы провалилась. Гитлеру не удалось сломить сопротивление английского народа и захватить Британские острова. Вероломный удар по Красной Армии, рассчитанный на быстрый успех, встретил геройское сопротивление наших пограничных войск, нанесших врагу огромные потери. Растущее изо дня в день активное противодействие доблестных частей Красной Армии не дает гитлеровцам протянуть свои грязные лапы к советскому хлебу, углю и нефти.

Во временно занятых фашистами советских районах они находят лишь голую землю.

Германские экономические центры—Рур и Рейнская область—находятся под воздействием непрекращающихся и возрастающих по своей силе ударов английской авиации.

Ставка Гитлера на блокаду Англии с помощью авиации и подводного флота в значительной степени парализована английскими воздушными силами и соответствующими мероприятиями США. Недаром фашистская печать захлебывается от ярости и угроз по адресу правительства США, посылающего свои войска в Исландию с согласия правительства последней.

Плохо для фашистской Германии выглядит и соотношение людских ресурсов. Население СССР и Великобритании неизмеримо больше, чем население Германии вместе с Италией, Венгрией, Словакией, Румынией и Финляндией.

Германия пустила в ход почти все свои основные кадры, до гвардейских фашистских дивизий и охранных отрядов включительно. Италия исчерпала все свои возможности. А Советский Союз только развертывает главные силы. Великобритания располагает мощным, первоклассным военно-морским флотом и крупными стратегическими резервами, она настойчиво совершенствует и расширяет свою военную организацию.

Преимущества армий СССР и Великобритании в техническом отношении будут нарастать, в то время как в немецко-фашистской армии они будут неуклонно сокращаться.

Промышленность Германии не сможет покрывать громадных потерь, которые несет сейчас немецко-фашистская армия и которые будут все больше и больше возрастать.

Таким образом, военно-политическое соглашение между СССР и Великобританией ставит фашистскую Германию перед такими затруднениями, преодолеть которые она не в состоянии. Война на два и больше фронтов — гибель для германской армии.

Об этом лучше всего свидетельствует выступление представителя германского военного министерства Бате на пресс-конференции, состоявшейся в Берлине совсем недавно — в начале 1941 года.

«Войной на два фронта, — говорил Бате, — называют такую войну, когда одно государство должно сражаться с несколькими сильными державами одновременно, причем оно может вводить в действие против сильного противника на каждом фронте всегда лишь ограниченную часть своих сухопутных, морских или воздушных сил»..

В такой именно обстановке протекала война Германии и ее союзников против держав согласия в 1914—1918 годах.

Затруднения в германской армии начались тогда с первых же дней войны. В августе 1914 г., когда германские войска, выполняя стратегический план Шлиффена, устремились на французскую армию, и когда, как об этом говорит Бате, «обстоятельства складывались в пользу германского оружия», стремительное вторжение русских армий в Восточную Пруссию, т. е. в тыл немецким армиям западного фронта, вынудило германское верховное командование снять два корпуса с Запада и спешно перебросить их на Восток. В результате германские армии западного фронта не смогли одним ударом решить войну на Западе. Соединенным англо-французским войскам удалось не только остановить наступление германских армий, но и достичь определенного успеха.

Еще более серьезная обстановка создалась для германской армии летом 1916 года, когда на Востоке развернулось историческое «Брусиловское наступление», а на Западе военные силы Германии были втянуты в напряженные бои. Послушаем, что об этом говорил Бате:

«Наивысшее напряжение у Вердена. С обеих сторон действительно убийственная война, в которую французы бросили массы своих лучших полков, так как оборона Вердена равнялась для них обороне Франции. В разгаре этого боя на восточном фронте произошло нечто новое».

А это «нечто новое» заключалось в том, что русская армия под командованием Брусилова своим наступлением создала для Германии смертельную опасность на восточном фронте.

Далее Бате продолжает:

«Вот вам снова гнет войны на два фронта: осада Вердена была прервана, полки и дивизии должны были быть переброшены от Вердена на восточный фронт, так как там образовался прорыв в 300 километров. Многие части многонациональной смешанной австро-венгерской армии без боя бросали оружие, а лучшие войска оказались отрезанными и попали в плен».

Герр Бате, ответственный представитель гитлеровского военного министерства, всячески старался уверить представителей иностранной печати, что для гитлеровской Германии опасность ведения войны на два фронта совершенно исключена. Этот «дальнозоркий» политик очевидно не допускал даже мысли, что авантюристическая политика Гитлера может привести к войне против СССР, войне, которая вызовет образование двух больших фронтов против Германии.

Соглашение между СССР и Великобританией означает, что фашистские авантюристы привели Германию к положению, которое всегда ужасало даже таких видных немецких политиков и военных, как Бисмарк, Шлиффен, Мольтке, а именно — к войне на два фронта.

Фашисты получили сейчас два фронта, удаленных друг от друга на тысячи километров. При настоящей группировке германских вооруженных сил, когда подавляющая часть их сосредоточена на восточном фронте, фашисты не смогут осуществлять переброску сил с одного фронта на другой в таком масштабе и с такой быстротой, как это удавалось немцам во время первой мировой войны.

Уже сейчас важнейшие железнодорожные узлы и коммуникации, равно как и промышленные объекты Германии на Западе, находятся под воздействием английской авиации, а на Востоке — авиации Красной Армии. В ближайшем будущем вся территория Германии насквозь сможет «простреливаться» нашей и английской авиацией, и крупные стратегические переброски фашистских войск с одного фронта на другой будут весьма затруднены.

Но дело не ограничится только двумя фронтами, которые тянутся — один от Ледовитого океана до Черного моря, а другой — по всему побережью Западной Европы, от Северной Норвегии через Исландию, английские острова до Испании и далее через Средиземное море, Абиссинию, Ливию, через Атлантический океан, через все доминионы Англии. Возникнут — уже возникают — и другие фронты против гитлеровской Германии. Порабощенные фашистами народы поднимаются против кровавых насильников. В тылу у Гитлера все ярче разгорается пламя партизанского движения. Появление этих, далеко не маловажных фронтов вызовет еще большее распыление сил немецко-фашистской армии.

Гитлер и его клика, несомненно, попытаются ценою невероятных усилий и потерь создать кажущийся успех на фронтах вооруженной борьбы. Враг еще силен. Но никакие его усилия и частичные успехи не в состоянии отвратить окончательного разгрома немецко-фашистской армии.

Под объединенными ударами СССР и Великобритании ненавистный всему миру кровавый фашизм будет разгромлен и уничтожен.

Генерал-лейтенант
М. ХОЗИН.

# Накануне осеннего сева

## Площади озимых увеличиваются

Наш колхоз им. Фрунзе в числе первых в Петровском районе закончил уборку колосовых. Завершаем мы и хлебосдачу государству. Вместе с тем ведется усиленная подготовка к осеннему севу.

Плуги и конные сеялки уже отремонтированы. 425 гектаров паров дважды прокультивированы и содержатся в чистом виде.

Практика показала, что на наших землях лучший урожай дает пшеница «ворошиловка», а че «кооператорка». Поэтому мы решили высевать только этот сорт. Семя «ворошиловки» очищено и засыпано в зернохранилища свыше тысячи центнеров. Очистка продолжается. На сортировке заняты колхозницы Мария Толстова, Фекла и Анна Толмачевы, Мария Колоприво, Анна Павловская, Мария Толстокорова, Лидия Шульгина. На сортировке «Клейтон» они ежедневно очищают 214 центнеров, вместо 120 по норме.

Колхоз решил посеять озимой пшеницы не тысячу гектаров, как намечалось раньше, а несколько больше. Будем сеять 100 гектаров озимого ячменя, хотя планом посев этой культуры не предусмотрен.

Помимо подготовки паровой земли артель сейчас лущит стерню и производит пахоту на полную глубину с соблюдением агроправил.

Агротехник артели Иван Писаренко своевременно составил карту размещения культур на землях колхоза на 1942 год. С размещением культур ознакомлены колхозники, бригадиры. Они внесли свои замечания, которые учтены. План осеннего сева утвержден на заседании правления артели совместно с активом.

**Стефан ШАНДРЫГОЛ.**
Председатель сельхозартели им. Фрунзе, Петровского района.

## Готовятся почва, семена, тягло

Успешно завершив уборку колосовых культур, колхозы Черкесии развернули подготовку к озимому севу.

Передовые артели области—им. Карла Маркса, им. Чкалова, им. Чапаева, «Новая жизнь», им. Красных партизан и др. уже полностью подготовили семенной материал озимой пшеницы и ячменя. Колхоз им. Молотова, Псыжской МТС, решил довести все семена до первого класса.

Днем и ночью работают простые и сложные зерноочистительные машины в сельхозартелях Черкесского, Кировского и Кувинского районов. Уже очищено и доведено до нужных кондиций более 15 тысяч центнеров семян озимой пшеницы. Большую помощь колхозам в подготовке семенного материала оказывают агрономы тт. Пустоветов, Смирнов, Лавда. Круглосуточно работают контрольно-семенные лаборатории в районах области. Поступающие образцы семян анализируются точно, в срок.

На пахоту под озимые и на подъем зяби МТС области выделили свыше 100 тракторов. Псыжская МТС производит вспашку на глубину 22—23 сантиметров плугами с предплужниками, которыми уже вспахано более 1500 гектаров.

На качество подготовки почвы обращается исключительное внимание.

— Никогда мы так глубоко и ровно не пахали, как в этом году пашем под озимь и зябь,—говорит бригадир тракторной бригады Б.-Зеленчукской МТС т. Курманситов. И это справедливо.

Как правило, все вспаханное под озимь поле вслед боронуется. Кроме тракторов, на подготовку почвы привлечено свыше 2.000 лошадей и волов, а на легкие полевые работы — до 500 яловых и малопродуктивных коров.

Колхозники работают с большим воодушевлением. Повсеместно выполняются нормы выработки. Председатель сельхозартели «Красноармеец», Кировского района, тов. Клименчук рассказывает:

— Конными плугами у нас выполняют нормы на 150—200 процентов. Не удовлетворяясь этим, колхозники обязались выполнять по три нормы. И многие этого уже добились.

В качестве плугатарей повсюду выделены лучшие колхозники, большинство из них прошло однодневные курсы плугатарей. Сейчас в районах организованы курсы сеяльщиков и протравщиков зерна.

В целях быстрейшего освобождения земель, которые пойдут под озимые, мы будем практиковать за 3—4 дня до комбайновой уборки срезывание и навязывание шляпок подсолнуха на стебли, это ускорит созревание и уменьшит потери.

Сев будет проведен в агротехнические сроки. Свыше 5.000 гектаров должно быть засеяно перекрестным способом и 17.500 гектаров — с направлением рядков с севера на юг. Посевы семенников размещаются по парам. Сейчас они приводятся в культурное состояние.

**М. КОРОЛЕВ.**
Главный агроном Черкесского облземотдела.

## Трактористы сэкономили 17 тонн горючего

В соревновании за экономное расходование горючего трактористы Нагутской МТС добились отличных результатов. С начала полевых работ они сэкономили около 17 тонн горючего.

Наибольший процент экономии падает на июль. За этот месяц было сохранено 5.32 тонны жидкого топлива. Бригада тов. Приходько за месяц военных действий сберегла для страны около тонны горючего.

Бережно расходуют горючее женщины-трактористы. Так, женская бригада № 16 (бригадир тов. Ворона) только за один месяц сэкономила 1,3 тонны моторного топлива. Перевыполняя нормы выработки, трактористы Оля Шамраева, Ксения Василенко и Наталия Науменко ежедневно экономили по 96 килограммов керосина.

**Д. КАТЕЛЕВСКИЙ.**

## Изучим трактор на отлично

С большим желанием и радостью пошли мы, группа девушек и юношей, заниматься на курсы трактористов при Ворошиловской машинно-тракторной станции.

В дни, когда идет великая отечественная война, когда доблестная Красная Армия громит фашистские банды, мы решили досрочно и на отлично научиться управлять трактором.

Мы приносим глубокую благодарность своим преподавателям тт. Поликарпову, Моисеенко и в особенности профессору кафедры механизации сельского хозяйства Ворошиловского зооинститута тов. А. Ф. Флоренс, которые отказались от оплаты за наше обучение и занимаются с нами даже в выходные дни.

Курсанты: **ДОРОХОВА, ФЕДОРОВ, КРАСОВ, РОГОВИЙ, СИМОНОВА, БАШКАТОВ, БОРИМОВА** и др.

## Ускорить темпы скирдования и молотьбы

На 11 августа в крае скошено 99,5 процента колосовых. С каждым днем все более нарастают темпы скирдования и обмолота хлебов, скошенных простейшими машинами в колхозах края. Прирост по скирдованию составил 10,3 процента, по обмолоту — 8,8. В сравнении с прошлым годом нынче на 11 августа обмолочено хлебов, скошенных простыми машинами, на 19 тысяч гектаров больше. Точно так обстоит дело и со скирдованием.

Более высокими темпами, чем все другие районы, вели обмолот в прошедшей пятидневке Нагутский, Советский, Гофицкий, Левокумский и Ипатовский районы. В Нагутском районе обмолочена одна пятая часть всего скошенного лобогрейками хлеба. Если нагутцы и в дальнейшем не снизят темпов, то в двадцатых числах августа они полностью закончат молотьбу. В Ипатовском, Левокумском, Советском и Гофицком районах прирост по обмолоту превысил 14 центнеров.

К числу передовых по молотьбе можно отнести Моздокский, Наурский, Егорлыкский, Изобильненский районы и весь Кизлярский округ, где обмолочено свыше 40 процентов скошенных лобогрейками хлебов, а в Изобильненском районе более 60 процентов.

В целом по краю план обмолота молотилками выполнен на 25 процентов.

Такие районы, как Буденновский, Воронцово-Александровский, Дмитриевский, Старо-Марьевский, Туркменский имеют значительно меньшие показатели по молотьбе, чем общекраевой. Партийные и советские организации этих районов должны покончить с медлительностью и обеспечить круглосуточную работу всех молотилок и комбайнов, используемых на стационаре. Военная обстановка требует от нас провести молотьбу так же дружно и организованно, в такие же сжатые сроки, как и косовицу хлебов.

## Обилие продуктов на рынке

За последнее время на кизлярский рынок значительно увеличился привоз колхозами сельскохозяйственных продуктов. Особенно много привозится овощей.

Значительно понизились цены на продукты. Так, например, помидоры стоят 60 копеек килограмм, капуста — 37 коп., прекрасные румяные яблоки можно купить по полтора рубля за килограмм.

Колхозы стали вывозить на рынок виноград и арбузы. Цены на виноград — два рубля за килограмм.

**В. ОБУХОВСКИЙ.**
г. Кизляр.

# В ВОЕННОЕ ВРЕМЯ— РАБОТАТЬ ПО-ВОЕННОМУ

Задачам помощи фронту партийная организация Сталинского района подчиняет сейчас всю свою работу. Каждый партийный и непартийный большевик беззаветной преданностью, упорным трудом, не считаясь со временем, оказывает помощь Красной Армии.

С первых же дней отечественной войны районная партийная организация мобилизовала рабочих и служащих на усиление охраны государственного имущества, предприятий и учреждений. Всюду установлены дежурства постов, в которые вошли лучшие люди предприятий и учреждений.

На небывалую высоту, особенно после выступления товарища Сталина, поднялась политическая и производственная активность трудящихся масс района. Лозунг — все для фронта — находит свое выражение в мощном производственном подъеме.

Рабочий чугунолитейного завода коммунисты тт. Лукьяничук, Несонов, Михайлюк выполняют дневную норму на 170—300 процентов. На маслозаводе бригада т. Квитко дает в смену вместо 5,7 тонны — 6,9 тонны масла высшего качества. Цех биофабрики, которым руководит коммунистка тов. Гагарина, систематически выполняет план на 135 процентов. Большевики чугунолитейного завода, маслозавода и биофабрики вывели свои предприятия в число передовых, систематически перевыполняющих план.

С большим подъемом работают и колхозники пригородного колхоза им. Сталина. Они закончили уборку в сжатые сроки, досрочно выполнили план поставок зерна государству.

Трудящиеся района помогают Красной Армии всем, чем могут. Население района с энтузиазмом провело сбор металлолома. Только за один день собрано 46 тонн черного и цветного металла.

Большая работа в этом направлении была проведена среди населения бывших избирательных участков №№ 17 и 22. Начальники агитпунктов — члены ВКП(б) тт. Копытова и Меркулов обеспечили сбор около 200 килограммов высокоценного цветного металла.

Население района оказало большую помощь совхозам и колхозам в уборке урожая. В колхозах и совхозах работало около 1500 человек.

Результаты перестройки партийно-политической работы на военный лад сказываются все более и более. Центр политической, агитационно-массовой и военно-пропагандистской работы перенесен на бывшие избирательные участки, в агитпункты. Во главе агитпунктов поставлены хорошо подготовленные начальники и их заместители по военной работе.

Созданы новые коллективы агитаторов. На агитпунктах установлены дежурства. Здесь ежедневно можно получить ответы на любые вопросы. Здесь же организована юридическая консультация, развернуто обучение населения противохимической и противовоздушной обороне.

На каждом предприятии, в учреждении, колхозе и на бывших избирательных участках проведены митинги, собрания, беседы по вопросу создания фонда обороны страны. Рабочие и служащие решили отдавать в фонд обороны ежемесячно до окончания войны однодневный заработок. Многие наряду с этим сдают золотые и серебряные вещи, вносят наличные деньги. В фонд обороны уже внесено более 40.000 рублей наличными деньгами, золотом и серебром.

В большинстве организаций района в комсоды поступает масса индивидуальных заявлений с просьбой сократить срок погашения подписки по займу Третьей пятилетки (выпуск четвертого года) до пяти месяцев. С таким предложением, в частности, выступили коллективы работников горфо, сельхозбанка, горземлесхоза и маслозавода.

Тысячи патриотов родины готовы в любую минуту стать в ряды бойцов с фашистскими налетчиками. Партийные и непартийные большевики систематически готовят себя к боям за родину в учебных подразделениях Осоавиахима. В парторганизациях крайсуда, крайместпрома, исполкома райсовета военное дело изучают все коммунисты. Серьезная работа проводится по военному обучению населения.

Рабочие, колхозники, служащие горят желанием с оружием в руках защищать великое дело партии Ленина—Сталина. Количество поданных в райком ВКП(б) заявлений с просьбой зачислить добровольно в ряды действующей армии с каждым днем увеличивается. Многие, уходя на фронт, обращаются с просьбой принять их в ряды ВКП(б).

Парторганизация, все большевики, партийные и непартийные, полны боевой решимости и готовности с честью выполнить все задачи, стоящие перед районом.

**Т. ИВАНОВ.**
Секретарь Сталинского РК ВКП(б) г. Ворошиловска.

Герои трудового фронта

## Дозорный сигналист Юдина

Узел живет напряженной жизнью. Смысл работы на каждом метре станционного многопутья сосредоточен в одном: пропустить без задержки через станцию столько драгоценных грузов, сколько нужно для обороны страны.

Среди путей дежурят бдительные люди, днем с сигнальным флагом в руках, ночью с фонарем. Это дозорные сигналисты. Они отвечают за четкость работы централизованных стрелок, за безаварийность движения поездов. И не этим одним ограничивается круг обязанностей дозорных сигналистов большой узловой станции. Каждый стрелочник — это зоркий страж, охраняющий во время ночной вахты вагоны формируемого поезда и путевое хозяйство—все, на что может посягнуть рука подлого врага...

Дозорный сигналист Христина Андреевна Юдина, отвечая за 15 стрелок, расположенных на 9 постах, всегда обеспечивает на этом пути полную исправность доверенных ей механизмов. Ее бдительность исключает возможность ошибок в управлении стрелками.

Приходя на пост за полчаса до смены, она с предельной тщательностью проверяет весь инвентарь, очищает стрелочные переводы, удаляет с них каждую мельчайшую соринку. А смейнившись с поста, превратившись у себя в доме в любящую мать и всеми уважаемую соседку, Христина Андреевна продолжает и в быту неустанную борьбу за сплочение всех сил населения вокруг задач всенародной обороны. Христина Юдина неутомимый партийный агитатор, она же и председатель лавочной комиссии, активный участник санитарной работы и противовоздушной обороны.

Железная воля народа, направленная на разгром злейших врагов человечества, придает этой пожилой уже женщине силы и энергию. На фронте у нее старший сын — военный летчик Виталий Юдин. Мать дала обещание сыну—не отставать от него на трудовом фронте, по-военному выполнять свои обязанности на транспорте.

**Б. ОРЛОВСКИЙ.**
ст. Минеральные Воды.

## Женская бригада грузчиков

НОВО-ТРОИЦКАЯ, 14 августа. (Наш корр.). Высокую производительность труда показывают на разгрузке зерна, прибывающего из Медвежинского и Каменнобродского совхозов, женская бригада грузчиков на элеваторе ст. Передовая.

В бригаде, которую возглавляет Татьяна Евдокимова, семь женщин. Среди них особенно выделяются в работе Клавдия Демонова и Анна Федосеева. Женщины быстро разгружают зерно, но их вине никогда не задерживаются автомашины.

Токарь-стахановец Невинномысской МТМ Д. В. Морозов перед уходом на фронт быстро подготовил из молодежи специалистов для работы в мастерской. Его ученики уже самостоятельно работают на станках токарями. На снимке: Д. В. Морозов (слева) проверяет работу своего ученика Володи Нитко.

Фото И. Новоселова.

# В народный фонд обороны

### Ворошиловск

Работники крайплана приняли решение об отчислении ежемесячно в фонд обороны страны однодневного заработка до конца войны. Кроме того, они просят Центральный Совет Осоавиахима не производить розыгрыша XV лотереи, назначенного на ноябрь этого года, а считать деньги, внесенные за билеты, поступившими в фонд обороны страны.

Аналогичные резолюции приняты коллективами промбанка, овцеводтреста, универсальной базы крайпотребсоюза, завода «Крайвинпром», треста зерновых совхозов, общим собранием членов союза политпросветучреждений при краевой библиотеке и рядом других.

571 руб. 26 коп., кроме ежемесячного отчисления однодневного заработка, внес в фонд обороны коллектив рабочих и служащих архивного отдела УНКВД и 600 рублей—студенты и сотрудники Ворошиловского колхозного сельхозтехникума.

### Черкесск

Коллективы Черкесского райпромкомбината, торга, кожзавода № 38, учительского института и другие решили отчислять ежемесячно однодневный заработок в фонд обороны до окончательной победы над фашизмом.

Ежедневно в сберкассу приходят граждане и сдают свои облигации. Директор конзавода тов. Коваленко сдал облигаций на 1000 рублей. На 1200 рублей облигаций сдала тов. Оганезова, на 1000 рублей—агроном облзо тов. Королев.

### Благодарненский район

Трудящиеся Благодарненского района, выражая свою преданность родине, партии, правительству и любимому Сталину, создают народный фонд обороны.

Сотрудники 17 учреждений районного центра, колхозники и колхозницы колхоза «Красное знамя» решили отдавать в фонд обороны ежемесячно однодневный заработок до окончания войны. Такое же решение вынесли колхозники колхоза «Красноармеец». Дополнительно к этому ими внесено 100 центнеров пшеницы, 20 центнеров мяса. Колхоз «Вторая пятилетка» передал в фонд обороны 100 центнеров пшеницы, 25 центнеров молока, 5 центнеров мяса, 10 центнеров овощей и однодневный доход всех колхозников. Колхоз «Красный май» — 50 центн. пшеницы, 200 шт. кур и однодневный доход всех колхозников. Колхоз «Красная звезда» — 50 центн. пшеницы, 7 центн. мяса и 15 центн. молока.

### Курсавский район

Колхозники второй полеводческой бригады сельхозартели «Новый путь», Янкульского сельсовета, только за один день, 6 августа, внесли в фонд обороны более 24 тысяч рублей.

5 августа в райсберкассу поступило наличными более 20 тысяч рублей.

### Шпановский район

Предложение о создании народного фонда обороны нашло горячий отклик среди трудящихся Шпановского района.

Колхозники сельхозартели им. Сталина, Благодатненского сельсовета, отчислили из доходов в фонд обороны 150 тысяч рублей и 300 кур с птицеводческой фермы. Деньги уже внесены в банк.

### Туркменский район

С огромным энтузиазмом встретили трудящиеся Туркменского района призыв передовых людей нашей страны о создании фонда обороны любимой родины.

Колхозники сельхозартели имени Ленина (пос. Владимировка) решили передать в фонд обороны 300 центнеров пшеницы, 20 центнеров мяса, 50 центнеров молока, 1000 штук яиц и 8 тысяч рублей деньгами.

Коллектив финбанковских работников районного центра единодушно принял решение об отчислении двухдневного заработка ежемесячно и погашении полностью подписки на заем до 1 января 1942 года.

## У КАССЫ ГОСБАНКА

КИСЛОВОДСК, 14 августа. (Наш корр.). Шестилетняя девочка на цыпочках тянется к окошку кассы и, улыбаясь, говорит:

— Вот возьмите, это моя копилка, в ней деньги для Красной Армии.

В копилке Юли Мурашкиной оказалось 38 рублей. Еще недавно, опуская в копилку звонкие гривенники и пятаки, Юля мечтала, как мама купит на эти деньги красавицу куклу или детское пианино. Но сейчас забыты и кукла, и пианино. Дочь советского летчика Юля Мурашкина не по-детски серьезно говорит:

— Пусть купят лучше самолет для Красной Армии.

К кассе госбанка подходят люди разных возрастов и разных профессий. Патриоты просят принять в фонд обороны трудовые рубли и ценные вещи.

Эсфирь Ароновна Гуриелова принесла бриллантовые серьги. Коллектив домоуправления № 14 сдал в фонд обороны массивный серебряный портсигар. На 200 рублей облигаций сдала 85-летняя пенсионерка Незевакина. Колхозница Хвостикова внесла на 2 тыс. рублей облигаций.

Артисты музкомедии Боровик и Матвеева внесли на 9 тыс. рублей облигаций государственных займов и золотое кольцо с бриллиантом. Коллектив Госфилармонии на Кавминводах дал концерты в Пятигорске и Кисловодске, сбор с которых — 10 тыс. рублей перечислен в фонд обороны.

Работники артели им. Карла Маркса решили отчислить в фонд обороны 20 тыс. рублей из прибылей, полученных в этом году и подлежащих распределению между членами артели.

Всего по городу перечислено в фонд обороны больше 352 тысяч рублей.

В колхозе им. Фрунзе, Петровского района, полностью закончили ремонт плугов и сеялок к осеннему севу. На снимке (слева направо): кузнецы Е. С. Малуха, Е. Ф. Павловский и Г. А. Пилюга подготавливают к сдаче последнюю отремонтированную сеялку.

Фото Н. Шевцова.

# Успехи моздокских колхозов

Партийные и непартийные большевики Моздокского района с самого начала уборки урожая задались целью: вести косовицу, обмолот и хлебосдачу государству одновременно, единым комплексом. Практическое осуществление этой задачи принесло успех. В конце июля колхозы скосили последние гектары колосовых культур, а к 15 августа — на 20 дней раньше прошлого года — закончили вывоз зерна в счет обязательных поставок и в счет натуроплаты за работы МТС.

Что обеспечило нам дружное проведение уборочных работ? Партийная организация возглавила могучий патриотический подъем колхозных масс, повысила уровень организационного руководства. На все ответственные участки были поставлены коммунисты, являвшие пример высокой личной мобилизованности, дисциплины, умения увлекать за собой массы.

Сельскохозяйственная артель «Терек», станицы Галюгаевской, первой в районе выполнила планы хлебосдачи. Партийная организация этой артели во главе транспортной бригады поставила коммуниста Зайцева, который в то же время был и возчиком. Тов. Зайцев так организовал дело, что вместо трех рейсов его бригада делала по 4 и 5 рейсов на элеватор. Колхоз получил из райзо автомашину для ускорения вывозки хлеба. Но через день после этого шофер ушел в Красную Армию. За руль машины сел председатель колхоза тов. Дьяков, он же и секретарь первичной парторганизации. Тов. Дьяков делал по 10—12 рейсов на элеватор, не ослабляя в то же время общее руководство колхозом.

В сельхозартели «Красный украинец» уборка проходила в исключительно сложных условиях. Задолго до косовицы сильные дожди положили весь хлеб пластом. В связи с этим большие трудности были в применении комбайнов. Партийная организация не растерялась, нашла пути преодоления трудностей. Колхоз с первых дней уборки и до конца ее убирал хлеб не только комбайнами, но и сенокосилками, косами и серпами. Колхоз своевременно выполнил план хлебопоставок и натуроплаты МТС.

Тов. Ковалева, председателя колхоза им. Ворошилова, ежедневно можно видеть и на поле, и на элеваторе, и на фермах. В этом колхозе все подчинили большой задаче — работать в условиях военного времени по-новому, по-военному. Чтобы быстрее выполнить план хлебосдачи, ворошиловцы использовали ночью на вывозке зерна транспорт, который обслуживал днем комбайны. Самоотверженно работали колхозники-возчики Трофим Фоменко, Иван Гроша и Семен Гроша, Григорий Колада, Иван Доценко и другие. Все они выполняли задания на 150—200 процентов, работая днем и ночью. План хлебопоставок был выполнен досрочно, к 21 июля.

В колхозе им. Серго Орджоникидзе, наряду с уборкой и обмолотом, успешно выполняли план по сдаче государству пшеницы, ячменя, овса. Но колхоз не имел намолоченного проса. Тогда председатель тов. Балахтин обратился в сельхозартель им. Калинина с просьбой дать заимообразно намолоченного проса. Калининцы пошли навстречу. И колхоз имени Серго Орджоникидзе к 5 августа полностью выполнил план хлебопоставок и натуроплаты МТС по всем культурам.

А вот другой вид колхозной социалистической взаимопомощи. Выполнив свои обязательства, колхоз «Ленинские заветы» оказал помощь своим транспортом колхозу «Расцвет социализма». Колхоз им. Ворошилова оказывал помощь колхозу «Заря социализма», колхоз им. Сталина — колхозу имени Кирова, колхоз им. XVII партсъезда — колхозу «Красный казак» и т. д.

Большую роль в успешном выполнении плана хлебопоставок и натуроплаты сыграло правильное использование всей имеющейся тары. Партийные организации и правления артелей обратились к колхозникам с просьбой оказать помощь колхозам мешками. Колхозники дали правлениям свыше 7 тысяч мешков, а также помогли наладить и использовать на вывозке хлеба арбы, водовозки и т. д.

Социалистическую помощь оказывали и оказывают колхозам трудящиеся различных организаций г. Моздока. Все выходные дни до 3 тысяч трудящихся города работали на уборке урожая, помогали на подах и на вывозке хлеба. Только в последнее время в колхозах по вывозке хлеба работало 68 пароконных и одноконных подвод, две полуторатонных автомашины городских организаций. Для ликвидации простоев на сельских пунктах и ускорения оборачиваемости транспорта городской комсомол организовал помощь моздокскому элеватору. На погрузке хлеба работало 56 комсомольцев. Работали городские комсомольцы и в колхозах.

Успешно завершив хлебопоставки, колхозы усиленно взялись за подготовку к осеннему севу. Пары содержатся в чистом состоянии, готовится посевной материал, ремонтируются машины и инвентарь.

Партийная организация не успокаивается на достигнутом. Смело вскрывая недостатки, мы мобилизуем себя и всех трудящихся района на еще более героическую работу по завершению всех сельскохозяйственных работ и выполнению всех обязательств перед государством.

Трудящиеся района знают, что каждый досрочно сданный государству центнер сельскохозяйственной продукции, каждый досрочно сданный рубль ускорит разгром ненавистного врага — германский фашизм.

**Д. ПИВНЕНКО.**
Секретарь Моздокского райкома ВКП(б).

# Комсомольцы собирают металлолом

По инициативе комсомольских организаций **Егорлыкского района** во всех МТС, колхозах, учреждениях и предприятиях проводится сбор для нужд обороны страны металлического лома. Уже собрано свыше 350 тонн различного металла.

Комсомольцы сельхозартели «Красный кубанец» только за два дня собрали 10 тонн металлолома. Очистили все бригадные дворы и дворы колхозников от ненужных металлических частей комсомольцы колхоза «Путь Ленина». В сборе металла комсомольцам активно помогают все пионеры района.

***

Комсомольцы и пионеры **Петровского района** собрали и отправили на заводы 90 тонн металлического лома. Хорошо организовали сбор металла комсомольцы Кавказского племсовхоза. Они сдали 29 тонн. Около 30 тонн собрали пионеры средней школы № 1, железнодорожной школы и других.

Деньги за сданный лом — 1500 рублей израсходованы на приобретение подарков для бойцов Красной Армии.

***

Колхозники **станицы Рождественской**, Изобильненского района, сдали на районную базу 22 тонны черного и 235 килограммов цветного металлолома.

Работники школы № 6 (г. **Ворошиловск**) собрали и сдали на межкраевую базу 55 килограммов цветного и 2 тонны черного металлолома. Причитающиеся за это деньги — 195 рублей перечислены в фонд обороны.

***

Делом крепят могущество Красной Армии комсомольцы **Нагутского района**. За последнюю декаду июля они сдали десятки тонн металлического лома. Образцово поставлена эта работа в селе Нагуты. Здесь каждый комсомолец собрал не менее 1 тонны лома.

***

В станице Ачикулак—центре **Ачикулакского района** комсомольцы собрали за один выходной день более 500 килограммов черного металла. Комсомольцы кизлярского окружного отдела НКВД собрали и сдали в «Заготутиль» 400 килограммов чугуна, стали и других металлов.

# Фашистские планы потерпели неудачу

Иностранная печать об итогах шестинедельных боев на восточном фронте

СТОКГОЛЬМ, 13 августа. (ТАСС). Берлинский корреспондент газеты «Социалдемократен» пишет:

«Военный корреспондент, находившийся с германскими войсками во время боев, рассказывает о смелости красноармейцев и о трудностях, с которыми немцы встретились на фронте. Борьба с русскими войсками, пишет он, является тяжелым для немцев делом. Советские батальоны сражаются с исключительным мужеством. Они идут на штурм, проявляя полнейшее презрение к смерти. Русская авиация совершает по нескольку налетов в день.

Становится совершенно ясным, пишет «Социалдемократен», что военные эксперты всего мира совершенно неправильно оценивали военные и материальные ресурсы русских. Даже германские офицеры начинают склоняться к той мысли, что существовала недооценка советских ресурсов, танков, авиации, а также других военных материалов.

Некоторые виды оружия, как например, колоссальные танки, внушают немцам страх и были вообще неизвестны до начала русской кампании. Никто их не видел раньше.

Способность русских строить хорошие укрепления ставит немцев перед неожиданностями.

КАБУЛ, 14 августа. (ТАСС). Индийская печать отмечает, что сопротивление Красной Армии фашистским захватчикам крепнет с каждым днем, а положение немецкой фашистской армии становится все более затруднительным. Именно поэтому германскому командованию приходится менять свои планы и отказываться от овладения намеченными объектами.

Газета «Бомбей кроникл», касаясь итогов войны за шесть недель, пишет: «В конце шестой недели с момента гитлеровского вторжения в Россию положение, сложившееся на восточном фронте, русские могут рассматривать с большим удовлетворением, а в штаб-квартире фюрера оно должно вызвать предчувствие серьезной опасности. Фашисты лживо заявляют об уничтожении советской авиации и введении в бой последних советских резервов. Теперь фашистские пропагандисты прилагают все усилия, чтобы оправдать свой неуспех. Шесть недель фашистского «блицкрига» доказали, что русские прекрасно сопротивляются и способны неограниченное время вести упорную борьбу.

Сами немцы, продолжает газета, признают, что бойцы Красной Армии стойко сражаются до последней возможности».

Газета «Трибюн» в передовой пишет: «Планы Гитлера потерпели неудачу. В результате боев цвет германской армии уничтожен. Многие танковые дивизии сокрушены и расстроены».

«Трибюн» отмечает, что осуществляемое по указанию Сталина уничтожение всех запасов при отступлении и действия партизан создают для Германии большие затруднения.

Гитлер теперь не может не признать, что он совершил убийственную ошибку, когда принял решение о нападении на Советский Союз. Он стоит против сил, которые приведут его к гибели. Красная Армия является армией, которая вдохновляется высокими идеями. В этом состоит секрет успешного русского сопротивления.

## „Красная Армия удивит весь мир"

Заявление бывшего американского посла в СССР

НЬЮ-ИОРК, 13 августа. (ТАСС). Агентство Ассошиэйтед Пресс сообщает, что бывший американский посол в СССР Дэвис выступил с речью перед американскими промышленниками в Лос-Анжелосе. Дэвис заявил, что Гитлер совершил грубую ошибку, напав на Россию. Это — начало его конца. Слова Гитлера ничего не стоят, ибо он нарушил все обещания и, наоборот, Советский Союз никогда не нарушал и не нарушит своих обещаний.

Касаясь обороноспособности СССР, Дэвис указал:

«Мое знакомство с Красной Армией и советской промышленностью вызвало мое последнее заявление о том, что Красная Армия удивит весь мир. Огромные ресурсы и мощь СССР позволяют ему обороняться против вторжения... Советские руководители являются сильными и целеустремленными людьми».

### ЗАЯВЛЕНИЕ ГЕНЕРАЛА ДЕ ГОЛЛЯ

СТАМБУЛ, 14 августа. (ТАСС). Генерал де Голль в беседе с корреспондентом одной бейрутской газеты заявил: «Великолепное сопротивление советской армии является решающим фактором успешной войны. Мы не будем торгать ни одного дня передышки, которую это сопротивление нам предоставило, и будем готовиться к новым действиям».

## Пулеметы на улицах Берлина

Фашистские властители опасаются народных волнений

СТАМБУЛ, 14 августа. (ТАСС). Сирийская газета «Жур» (выходящая в Бейруте) пишет, что один дипломат нейтральной страны, приехавший из Берлина после нападения Германии на СССР, утверждает, что по распоряжению фашистских руководителей на улицах Берлина установлены пулеметы. Германские властители опасаются народных волнений в связи с растущим в массах недовольством войной.

НЬЮ-ИОРК, 14 августа. (ТАСС). Как передает газета «Нью-Иорк таймс» из Берна, берлинский корреспондент швейцарской газеты «Трибюн де Женев» сообщает о серьезном ухудшении морального состояния германского населения в связи с постоянными бомбардировками Берлина и других городов Германии.

Лондонский корреспондент агентства Ассошиэйтед Пресс также сообщает, что бомбардировки тяжело отражаются на моральном состоянии населения. В Берлине, Гамбурге и других городах наблюдается серьезное беспокойство населения в связи с тем, что с восточного фронта почти непрерывно прибывают поезда с ранеными германскими солдатами и офицерами. Сильное советское сопротивление, пишет корреспондент, вдохновляет народы всей Европы на борьбу против германского фашизма.

Лица, прибывшие только что из Германии, заявляют, что недовольство населения войной против Советского Союза принимает настолько серьезный характер, что полицейские власти вынуждены принимать все меры против возможных выступлений недовольного населения.

## Против гитлеровских захватчиков

### НАРОДНЫЕ ВОЛНЕНИЯ В НОРВЕГИИ

ЛОНДОН, 14 августа. (ТАСС). Как сообщает Норвежское телеграфное агентство, в ряде норвежских городов состоялись антигерманские демонстрации в связи с тем, что гитлеровский наместник Тербовен ввел в стране чрезвычайное положение.

Установление открытой военной диктатуры вызвало глубокое возмущение норвежского народа. В Бергене произошли серьезные волнения в связи с тем, что полиция совместно с германскими солдатами напала на мирную демонстрацию. Много демонстрантов было ранено, а 70 человек арестованы и отправлены в концентрационный лагерь вблизи Бергена.

Демонстрации против германских войск состоялись также в Тронхейме и Хуруме вблизи Осло. Город Згерсунн обложен штрафом за антигерманские демонстрации во время воздушного налета.

### КРУПНЫЕ ВЫСТУПЛЕНИЯ В ХОРВАТИИ

АНКАРА, 13 августа. (ТАСС). Здесь получен текст обращения Павелича к народу, в котором признается, что в Хорватии происходят «крупные беспорядки». Эти «беспорядки» начались еще 14 июля.

Крупные выступления населения против немецких фашистов и их хорватских лакеев имели место в городе Керестинец, в котором устами было расстреляно 80 повстанцев. Выступление было также в районах Кордун, Врбас, Сапа и Велебит. Повстанцы разрушают пути сообщения и связи и атакуют жандармские управления. Повстанцами разрушена железнодорожная линия в окрестностях Запреба.

На днях партизаны атаковали правительственную воинскую часть в самом Запребе. 4 августа в Запребе расстреляно 189 повстанцев. Несколькими днями ранее там же было казнено 102 человека. В окрестностях Сараево повстанцы несколько раз нападали на часовых.

### ГРЕЧЕСКИЕ ПАРТИЗАНЫ КОНТРОЛИРУЮТ ОСТРОВ КРИТ

НЬЮ-ЙОРК, 13 августа. (ТАСС). Выходящая в Нью-Йорке греческая газета «Нейшенел геральд» опубликовала сообщение из Каира, в котором говорится, что партизанские крестьянские отряды контролируют весь остров Крит, за исключением городов Кандия, Канея и Ретимни. Английские военные корабли и греческие парусные лодки снабжают партизан оружием из Египта.

Партизаны проявляют большую активность и в самой Греции. 20 тысяч партизан разбиты на отряды примерно по 200 человек в каждом. Эти отряды совершают по ночам налеты на оккупированные немцами деревни и города. Недавно партизаны совершили налет на Касторию, где разбили германо-итальянский гарнизон, захватили большое количество оружия и боеприпасов и скрылись, прежде чем фашисты получили подкрепление.

## Зарубежные отклики на Всеславянский митинг в Москве

ТЕГЕРАН, 14 августа. (ТАСС). В связи с созывом Всеславянского митинга в Москве в советское посольство в Иране поступает много писем от славян, проживающих в Иране, с просьбой переслать эти письма в Москву.

Многочисленная группа болгар пишет в своем обращении на имя президиума Всеславянского митинга: «Мы, группа болгар, готовы бороться вместе с нашими друзьями и братьями - славянами и героической Красной Армией до полного разгрома гитлеровской фашистской банды».

Чехословацкий комитет в Иране в телеграмме, адресованной президиуму Всеславянского митинга, пишет: «От имени чехословацкой колонии в Иране шлем горячий привет. Мы твердо верим, что ваше начинание послужит основанием для будущего тесного сотрудничества всех славянских народов».

КАИР, 14 августа. (ТАСС). Как стало известно в кругах югославских эмигрантов, состоявшийся в Москве Всеславянский митинг произвел огромное впечатление в Сербии. Большинство сербского населения, несмотря на прозвище репрессии, слушало по московскому радио трансляцию митинга.

В районе Панчево после прослушания обращения Всеславянского митинга состоялось конспиративное собрание сербских партизан, на котором все присутствующие приняли торжественную клятву не слагать оружие до тех пор, пока все славяне не освободятся от фашистского ига и пока германский и итальянский фашизм не будет окончательно разгромлен. Здесь же выработан текст «Клятвы партизан», которую принимают сейчас в торжественной обстановке все партизаны Югославии.

Сейчас по всей Сербии проводится разъяснение обращения Всеславянского митинга, которое подпольно издано огромным тиражом и широко распространяется по всей стране.

## ГАЗЕТА „ФРАНС" О НАЛЕТАХ СОВЕТСКОЙ АВИАЦИИ НА БЕРЛИН

ЛОНДОН, 13 августа. (ТАСС). Газета «Франс», комментируя налеты советской авиации на Берлин, пишет, что, судя по германским сводкам, налеты застали немцев врасплох. Для налета были использованы новейшие советские самолеты, которые во время полета через Северный полюс считались экспериментальными, а теперь поставлены на массовое производство. Боевые качества советской авиации вызывают восхищение у всех авиационных специалистов.

### НАЗНАЧЕНИЕ ДАРЛАНА

НЬЮ-ИОРК, 13 августа. (ТАСС). Из Виши сообщают, что заместитель председателя совета министров и министр иностранных дел Дарлан назначен министром национальной обороны.

# КРУПНЫЙ НАЛЕТ АНГЛИЧАН НА ГЕРМАНСКИЕ ГОРОДА

Воздушным ударам подверглись Берлин, Кельн, Эссен и другие военно-экономические центры

ЛОНДОН, 13 августа. (ТАСС). Крупные налеты, совершенные в течение дня 12 августа на промышленные центры Германии, были, по сообщению английского министерства авиации, блестяще организованы и выполнены с большой смелостью. В налетах участвовало такое количество самолетов, что германская оборона оказалась дезорганизованной.

Германские истребители бросались из стороны в сторону между Эмденом и Кельном и между Северной Францией и Голландией, получая противоречивые указания от наблюдательных пунктов. Некоторые английские самолеты встретились с германскими истребителями, но большинство не натолкнулось в воздухе на сопротивление.

Один из английских летчиков рассказывает, что в Голландии население как на полях, так и на улицах городов приветствовало появление английского самолета. В Германии же жители разбегались и ложились на землю. «Летающие крепости» поднялись на такую высоту, что истребители противника не могли быстро достичь их. На железнодорожные узлы, аэродромы и промышленные предприятия были сброшены бомбы крупного калибра и большой разрушительной силы.

Агентство Рейтер передает комментарии английского министерства авиации, в котором сообщает, что, несмотря на плохую погоду, английские бомбардировщики в ночь на 13 августа произвели крупный налет на Германию, охвативший обширный район. Бомбардировке подверглись объекты Берлина, промышленные предприятия в районах Магдебурга и Ганновера, а также крупповские заводы военного снаряжения в Эссене.

В результате бомбардировки в Берлине вспыхнули огромные пожары, которые приняли еще большие размеры после удаления английских самолетов. Большие повреждения были также причинены во время налетов и другим районам Германии. Бомбардировке подверглись города Штеттин, Киль, Бремен, Оснабрюк, Дуйсбург и Кельн. Кроме того, налеты были произведены на аэродромы в Голландии и на доки в Гавре. Из всех этих операций не вернулись 13 бомбардировщиков.

Истребительная авиация атаковала аэродромы противника на оккупированной территории. В течение ночи самолеты береговой обороны, действуя отдельными соединениями, атаковали у берегов Норвегии корабли, порты и один аэродром противника.

## БОМБЕЖКА БЕНГАЗИ

Действия английской авиации в Северной Африке

ЛОНДОН, 13 августа. (ТАСС). Командование английской авиации на Ближнем Востоке сообщает, что в ночь на 11 августа английская авиация подвергла сильной бомбардировке Бенгази. Сброшено много бомб на скопления автотранспортов, ремонтные мастерские, железнодорожный узел и доки. В результате бомбардировки произошли четыре сильных взрыва, возникло много пожаров. В Бардии атакованы автотранспорт и мастерские, в Триполи—гавань. Взрыв бомбы, попавшей в электростанцию, был виден на расстоянии 150 километров.

Другая группа английских самолетов совершила налет на аэродром южнее Эль-Газалы, где также возникли пожары. Несколько бомб разорвалось среди самолетов противника, находившихся на посадочной площадке.

Южно-африканские воздушные силы сбили недалеко у египетского берега 5 неприятельских самолетов.

Английская авиация потерь не имела.

Агентство Рейтер передает, что в ночь на 12 августа были совершены воздушные налеты в район Суэцкого канала и Александрию.

### ОБОРОНА ТОБРУКА

ЛОНДОН, 14 августа. (ТАСС). Специальный корреспондент газеты «Дейли телеграф энд Морнинг пост» передает свои впечатления от неоднократных посещений английского гарнизона в Тобруке (Ливия).

По словам корреспондента, гарнизон в Тобруке состоит из английских, австралийских и индийских солдат. Несмотря на то, что противник сначала считал положение этого гарнизона безнадежным, последний не только укрепил свои позиции, но и перешел к наступательным действиям.

Оборона Тобрука показывает высокие качества английской зенитной артиллерии. За период с 9 апреля до 31 июля Тобрук подвергся 437 воздушным бомбардировкам, из которых 277 были произведены днем и 160 ночью. При этом 48 бомбардировок было сделано с пикирующего полета. Считают, что неприятель сбросил на Тобрук 350 тонн бомб.

## КОНЦЕНТРАЦИЯ ВОЙСК НА БОЛГАРО-ТУРЕЦКОЙ ГРАНИЦЕ ПРОДОЛЖАЕТСЯ

Беспокойство в Турции

ЛОНДОН, 13 августа. (ТАСС). Как передает стамбульский корреспондент агентства Бритиш Юнайтед Пресс, в Турции возрастает беспокойство в связи с тем, что сообщения о необычайных войсковых передвижениях в Болгарии продолжают подтверждаться. В Болгарии можно видеть большое число германских солдат, которые прибыли из Ливии. Численность германских войск определяется, по крайней мере, в две дивизии.

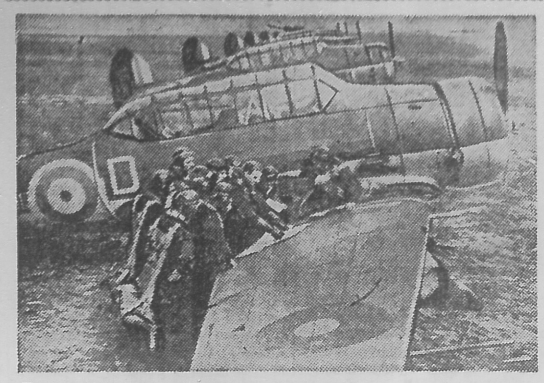

Помощь США Англии. Американские истребители «Харвард» в Англии. Фото ТАСС.

## Увеличение американской армии

Палата представителей одобрила законопроект о продлении срока воинской службы

НЬЮ-ИОРК, 13 августа, (ТАСС). По сообщению вашингтонского корреспондента агентства Юнайтед Пресс, палата представителей США одобрила законопроект, предусматривающий введение в стране чрезвычайного положения и продление срока службы в армии дополнительно на 18 месяцев. Ранее этот законопроект был одобрен сенатом.

Согласно закону, принятому в прошлом году, лица, призванные в армию, должны были оставаться на военной службе в течение одного года. Принятый законопроект предусматривает срок службы для лиц, призванных в армию в 2,5 года, а для добровольцев в 4,5 года, вместо 3-х лет раньше. Законопроект также отменяет существовавшее ограничение, согласно которому количество лиц, призываемых в армию одновременно, не должно было превышать 900 тысяч.

## СОЗДАЕТСЯ ФЛОТ ДВУХ ОКЕАНОВ

Крупное военно-морское строительство в США

НЬЮ-ЙОРК, 13 августа. (ТАСС). Как передает вашингтонский корреспондент агентства Ассошиэйтед Пресс, в военно-морских кругах утверждают, что ускорение темпов строительства военных кораблей в среднем на 12 процентов дает возможность закончить создание флота двух океанов на два года раньше срока, если этому не помешает война. К 1944 году американский флот будет готов защищать США против одновременного нападения в Атлантическом и Тихом океанах.

В течение июня и июля в США были заложены 38 военных кораблей, в том числе крупный авианосец «Кабот», пять крейсеров, 24 эсминца и 8 подводных лодок. За этот же период было спущено на воду 8 военных кораблей, в том числе линкор «Саут Дакота», построенный за два года. Недавно был закончен строительством эсминец «Эдиссон». Вместо обычных двух лет на строительство этого эсминца потребовалось 10 месяцев.

## НА КИТАЙСКИХ ФРОНТАХ

*(Обзор за декаду)*

Конец июля и начало августа ознаменовались некоторой активизацией военных действий в среднем течении реки Янцзы (Центральный Китай). Японское командование предприняло новое наступление в западной части провинции Хубэй. 13 тысяч японских войск, сконцентрированных в районе Ичана, начали 31 июля одновременно продвигаться на север и на юг от этого города. Другой японский отряд численностью в 6 тысяч штыков начал наступление четырьмя колоннами на важный стратегический пункт Хосюе, расположенный на северном берегу Янцзы между Ичаном и Ханькоу.

В секторе Ичана китайские части сначала отступили в гористую местность к северу от города, а затем предприняли успешную контратаку и 2 августа оттеснили противника на северо-восток, к Даняну. Вместе с тем, видимо, для отвлечения сил японцев, они предприняли в ночь на 5 августа операцию на южном берегу Янцзы, захватив важный стратегический пункт, расположенный против Ичана. В последние дни бои на хубэйском фронте развернулись в секторе Шаши (город на Янцзы, юго-восточнее Ичана).

В первой декаде августа происходили также бои в северной части другой центральной провинции — Цзянси, где японцы все время атакуют позиции противника в районе Синьчуань, но встречают решительное сопротивление. В приморской провинции Чжецзян отмечается усиление действий китайских партизанских отрядов. Особенно активно действуют партизаны в районе города Ханчжоу.

На юге страны китайские войска на отдельных участках от обороны переходят к наступательным действиям. 1 августа они заняли город Чаоян—важный стратегический пункт в провинции Гуандун, расположенный в 25 километрах к юго-западу Сватоу.

## Агитокно „Орджоникидзевской Правды" № 6

„ВСЯ ЕВРОПА"

*Стихи С. Маршака.* *Рис. А. Остерникова.*

Кличет Гитлер Риббентропа,
Кличет Геббельса к себе:
— Я хочу, чтоб вся Европа
Поддержала нас в борьбе!

— Будет драться вся Европа! —
Отвечали два холопа
И пустились вербовать
Многочисленную рать.

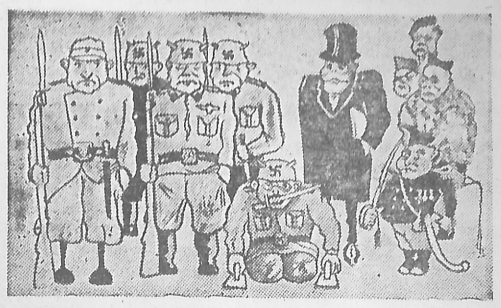

Швед
Из города Берлина,
Три бельгийца
С половиной,
Да подручный
Дорио
Встать готовы
Под ружье.

Опереточный
Испанец
С шайкой жуликов
И пьяниц —
Вот фашистский
Легион
Всех мастей
И всех племен.

Вызвал Гитлер
Риббентропа
И спросил,
Нахмурив лоб:

— Это что же
Вся Европа?!
— Вся!—ответил
Риббентроп.

НА МОСКВУ ФАШИСТ ЛЕТЕЛ...

*Текст К. Григорьева.* *Рис. П. Крашенинова*

На Москву фашист летел,
Бомбами увешенный.
Бомбы сбросить не успел
Этот зверь помешанный.

Его встретила Москва
Богатырской силой.
Не спасет ничто врага
От его могилы.

Ответственный редактор Г. САРЕНЦ.

ЛЕТНИЙ ТЕАТР
(в парке культуры и отдыха)
Сегодня, 15 августа,
артистами краевой госфилармонии, крайдрамтеатра и симфоническим оркестром
УСТРАИВАЕТСЯ КОНЦЕРТ,
сбор средств с которого поступит в фонд обороны страны.
В программе: отрывки из пьес, балет, арии, дуэты, сцены из популярных оперетт, частушки и т. п.
Начало в 8 часов вечера.
В парке большое гулянье, на эстрадах выступления артистов.
1—1 Билеты продаются в кассе театра с 11 до 2 часов дня и с 5 до 9 ч. веч.

Кинотеатр „ОКТЯБРЬ"
Сегодня фильм
ДУБРОВСКИЙ
Союзкиножурнал № 74 (приезд в Москву г. Гопкинса, кинорепортаж с фронта Отечественной войны и местная хроника г. Ворошиловска).
В фойе играет джаз-оркестр.
Начало сеансов с 4 час. дня.
2—2

Кинотеатр „ГИГАНТ"
Сегодня фильм
ИСТРЕБИТЕЛИ
и киножурнал (вып. 1-й и 3-й)—Все силы народа на разгром врага.
Летний кинотеатр
2—2 Фильм—БОЛЬШОЙ ВАЛЬС

Крайдрамтеату
ТРЕБУЮТСЯ
сотрудники для участия в массовых сценах спектаклей.
Обращаться ежедневно с 10 ч. утра до 2 ч. дня в контору театра.
2—2

Ворошиловскому ремесленному училищу № 1
ТРЕБУЮТСЯ
мастера группы
слесарей-инструментальщиков, слесарей-лекальщиков, слесарей-ремонтников, фрезеровщиков, формовщиков-литейщиков и токарей. Обр. по адресу: Ворошиловск, Таманская, 46, с 8 до 17 часов в дирекцию.
2—2

Доводится до сведения организаций, учреждений и предприятий г. Ворошиловска и районов Орджоникидзевского края и прилегающих к ж.д. ветке жел. дор. им. К. Е. Ворошилова, что уполномоченный Ростовской на-Дону межкрайконторы
„Главторцветмет"
находится в г. Ворошиловске, ул. М. Горького, 51, куда и следует обращаться по вопросам сдачи цветных металлов.
1—1 „Главторцветмет".

В связи с передачей чугунолитейного завода
Ворошиловского горместпромкомбината ремесленному училищу № 1, организации, имеющие претензии к указанному заводу, должны предъявить их не позже 1 сентября с. г.
Дирекция.
1—1

ПРИЕМ ОБЪЯВЛЕНИЙ
В ГАЗЕТУ
Орджоникидзевская
ПРАВДА
производится ежедневно с 9 час. утра до 17 час. 30 мин. в отделе объявлений изд-ва „Орджоникидзевская Правда" (Ворошиловск, пр. им. Сталина, 60, телефон № 3-93-44).
1—1

АДРЕС РЕДАКЦИИ И ИЗДАТЕЛЬСТВА: Ворошиловск, проспект им. Сталина, 60.

ТЕЛЕФОНЫ: прием телефонограмм, справки—3-93-22, ответ. редактор—3-93-40, зам. ответ. редактора—3-93-41, зам. ответ. секретаря—3-93-21, секретариат (вопросы культуры, быта, литературы и искусства)—3-93-45, отдел партийной жизни—3-93-25, отдел пропаганды—3-93-65, сельскохозяйственный отдел—3-93-23, промышленно-транспортный отдел—3-85-86, отдел писем—3-86-07 и 3-85-67, зав. издательством—3-98-48, отдел объяв.—3-93-44, бухгалтерия—3-93-24.

ВГ—1382. Гор. Ворошиловск, Орджоникидзевского края, проспект им. Сталина, 66. Краевая государственная типография. Заказ № 7506.