Пролетарии всех стран, соединяйтесь!

Орджоникидзевская ПРАВДА

Орган Орджоникидзевского Крайкома ВКП(б), Краевого Совета депутатов трудящихся и Ворошиловского горкома ВКП(б).

№ 216 (2280) | Пятница 12 сентября 1941 г. | Цена 15 коп.

Защитники родных городов, родной земли

Среди бесчисленных подвигов, совершаемых советскими патриотами в отечественной войне против фашистских полчищ, героическая оборона Ленинграда, Киева, Одессы выделяется, как волнующий пример беззаветной любви к родине и к родному городу, как изумительное по силе проявление массового бесстрашия, коллективного героизма. Защитники родных городов — ленинградцы, киевляне, одесситы — своей отвагой дали всему советскому народу почувствовать с удесятеренной силой, как близки и дороги нам наши города и села, как прекрасна вся наша родина, выращившая, воспитавшая таких людей. Безмерна жгучая ненависть к фашистским извергам, посягнувшим на нашу землю!

По всей нашей родине миллионы людей ежедневно просыпаются с мыслью о Ленинграде, Киеве, Одессе. О них первые наши заботы. Мы живем вместе с ними, их чувствами, их мыслями. До нас ежедневно доносится их голос, полный энергии, бодрости, уверенности в победе. Они знают, что с ними вся страна. Они сильны всенародной поддержкой. Это превращает города в грозные крепости.

Героическая оборона Ленинграда, Киева, Одессы разбила вдребезги наглые гитлеровские планы легкого захвата важнейших городов Советского Союза. Хвастливо и высокомерно Гитлер отдавал приказы своим бандитам: взять Киев в два-три дня, Одессу — в два дня. Фашистская пропаганда ежедневно обещала доверчивым немцам немедленное триумфальное вступление германских войск в Москву, Киев, Одессу, Ленинград...

Горы фашистских трупов нагромождены на подступах к родным нашим городам. В злобе враги, не убирая убитых, не вынося раненых, наваливают новые груды пушечного мяса. Германии памятен до сих пор Верден из времен войны 1914—1918 гг. С тупым упорством немецкие генералы бросали сотни тысяч солдат в огромную мясорубку у французской крепости, пока не откатились с бессильным воем злобы и отчаяния. Верден подносил силы германской армии.

Не один Верден, а многие Верденны уже перемалывают обезумевшую фашистскую орду. Подчиняясь приказу своего безжалостного хозяина, румынский холоп Гитлера генерал Антонеску бросил на Одессу половину всей своей армии. Одесситы истребили значительную ее часть. Немецко-фашистские и румынские псы продолжают лезть и продолжают устилать подступы к Одессе фашистской падалью.

На подступах к Ленинграду и Киеву бесстрашные защитники переходят в контратаки и наносят сокрушительные удары врагу. Свыше 300 фашистских самолетов в обломках валяются на подступах к Ленинграду. Как о каменную стену, разбивается бешеный напор фашистов.

Части Красной Армии мужественно защищают родные города. За эти дни и недели осады город стал фронтом. Жители стали непосредственными свидетелями примеров замечательного бесстрашия. Одесса славит имя родного своего сына Иова Иосифовича Бегельфера. Скромный красноармеец после гибели своего командира взвода тов. Бураченко с криком «отомстим за смерть командира!» врезался в гущу румыно-немецких фашистов. Штыком и прикладом он уничтожил 22 фашиста, увлек за собой товарищей и обратил в бегство представителей «высшей расы».

Замечательно бесстрашие и искусство летчиков, преграждающих доступ в город фашистским стервятникам. Как всегда, отличаются своим беззаветным мужеством, своей народной удалью моряки. Они сражаются на море и на суше.

Рука об руку с частями Красной Армии и Военно-Морского Флота сражаются за родные города их сыновья и дочери, еще вчера бывшие мирными горожанами, а сегодня являющиеся бойцами народной армии отпора.

Наш свободный народ воспитывала партия большевиков, партия Ленина — Сталина, не знающая страха в борьбе. Наш народ выкорчевал корни рабства в рабских чувств в нашей стране. Наш народ — гордый и смелый народ. Это — народ — строитель и творец. Он создал новый Ленинград, новый Киев, новую Одессу. Это не только новые, прекрасные дома, новые улицы, новые заводы, новые дома отдыха, дома культуры, театры. Это — прежде всего новые, прекрасные люди, наша чудесная молодежь, наши дети — гордость и надежда народа. И все это отдать фашистским зверям на погром, на уничтожение, на пытки и мучительную смерть! Никогда этому не бывать!

С таким возгласом поднялся весь Ленинград, весь Киев, вся Одесса на защиту своей свободы и чести. Народное ополчение заняло свое почетное место на передовых позициях рядом с частями Красной Армии. Народное ополчение выдвинуло своих героев. В Ленинграде знают слесаря фабрики «Скороход» тов. Васильева, замечательного снайпера. Подвиги покрыли славой ополченца тов. Пьянкова, любимого «Ионыча», как его называют бойцы.

Города строят укрепления. Они учатся практике уличного боя. Улицы становятся бастионами, дома — фортами. В Одессе создано несколько поясов оборонительных сооружений.

Мы слышим ежедневно голоса славных защитников родных городов. В них — уверенность и сила. Идет непрерывная, напряженная работа для фронта. Ленинградский рабочий тов. Казаков говорил: «Мой родной Кировский завод, как и весь город Ленина, живет одной мыслью — дать все для фронта, все для победы. Тысячи кировцев с оружием в руках защищают свой город, а каждый оставшийся на заводе работает за двоих, за троих... Вся славная ленинградская индустрия стала гигантской кузницей оружия, и, как бойцы на фронте, трудятся у своих станков ленинградские рабочие».

Велика и грозна опасность, нависшая над Ленинградом, Киевом, Одессой. Жестокий и неумолимый враг не щадит никаких усилий, чтобы захватить эти города, разграбить их, залить улицы и площади кровью советских людей, поработить их, надругаться над ними. Враг посылает в огонь новые и новые дивизии. Он старается окружить эти города плотным кольцом осады.

Но не запугать гитлеровским бандитам отважных советских людей! Твердо и бесстрашно выполняют они свой долг перед родиной, перед родным городом. Они знают, что для победы над подлым врагом надо удвоить, утроить усилия, надо собрать всю свою волю, проявить железную выдержку.

Враг несет огромные потери, он истекает кровью под ударами Красной Армии и Красного Флота, но он еще силен, ресурсы его еще не исчерпаны. Он рвется к Ленинграду, Киеву, Одессе, к другим советским городам, зная, что время работает против него. Отчаянным прыжкам раненого фашистского зверя надо противопоставить стойкий, несокрушимый отпор всего советского народа.

Большевистская организованность, железная дисциплина, строжайший революционный порядок в городе, бдительность и беспощадность в борьбе с трусами, паникерами и дезертирами — все это превращает наши города в крепости, грозные для врага.

Наши доблестные защитники родных городов, герои Ленинграда, Киева, Одессы показывают, как защищать каждую пядь советской земли. Истреблять гитлеровское зверье у каждого города, у каждой деревни! Истреблять на дорогах и переправах! Истреблять на суше, в воздухе и на воде! Стойко защищать каждую улицу, каждый дом! На подступах к Ленинграду, Киеву, Одессе уже уничтожены многие фашистские дивизии. Погибнет и вся фашистская орда.

(Передовая «Правды» за 11 сентября).

Месяц героической обороны Одессы

ОДЕССА, 10 сентября. **(Спец. корр. ТАСС).** Состоялся многолюдный общегородской митинг трудящихся, посвященный героической обороне города. Первым выступил представитель командования дивизионный комиссар Воронин.

Пламенную речь произносит стахановец завода имени Январского восстания тов. Петрушинский.

Домашняя хозяйка тов. Озерова передает привет бойцам от женщин и детей.

На трибуне представитель советской технической интеллигенции города главный инженер этского завода тов. Каган.

— Мы дали слово великому Сталину отстоять родной город от фашистских полчищ, — говорит он. — Клянемся, что мы свое слово сдержим. Не топтать улиц нашего города фашистской гадине.

Комсомолка тов. Путилина посвятила свое выступление славным делам одесского комсомола, пославшего лучших своих сыновей и дочерей защищать родной город.

Долго не смолкают овации и возгласы «ура» великому Сталину, когда вносится предложение послать приветственную телеграмму Народному Комиссару Обороны Иосифу Виссарионовичу Сталину.

В этом приветствии трудящиеся Одессы еще раз подтверждают свою клятву вождю защищать родной город.

Митинг обратился с приветствиями к героическим защитникам Ленинграда и Киева.

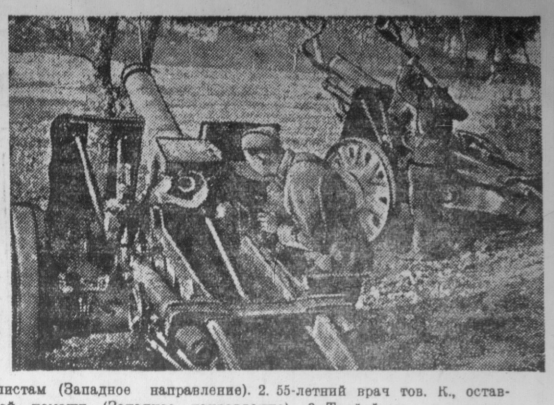

НА ФРОНТАХ ОТЕЧЕСТВЕННОЙ ВОЙНЫ. Слева направо: 1. Бойцы Н-ской части ведут огонь по фашистам (Западное направление). 2. 55-летний врач тов. К., оставшийся в местечке Н., чтобы работать в партизанском отряде, обучает бойца-партизана оказанию первой помощи (Западное направление). 3. Трофейные германские гаубицы, захваченные бойцами Красной Армии.

Фото М. Альперта и Г. Петрусова. (Фотохроника ТАСС).

ОТ СОВЕТСКОГО ИНФОРМБЮРО

ВЕЧЕРНЕЕ СООБЩЕНИЕ 10 СЕНТЯБРЯ

В течение 10 сентября наши войска продолжали вести упорные бои с противником на всем фронте.

В течение 8 сентября в воздушных боях и на аэродромах противника уничтожено 59 немецких самолетов. Наши потери — 27 самолетов.

***

В течение 9 сентября немецко-фашистские самолеты пытались несколько раз произвести налет на Ленинград, но каждый раз отгонялись нашей авиацией и огнем зенитной артиллерии. Около 10 часов вечера одиночные самолеты противника на большой высоте прорвались к Ленинграду и сбросили в различных пунктах города фугасные и зажигательные бомбы. Возникшие в результате налетов вражеской авиации несколько пожаров жилых зданий были быстро ликвидированы.

Нашей авиацией и зенитной артиллерией за 9 сентября на подступах к Ленинграду и над городом, а также на аэродромах противника, уничтожен 31 немецкий самолет.

***

Группа саперов под командованием старшего сержанта Дубина готовила взрыв моста. Заложив взрывчатые вещества, бойцы подожгли шнур и залегли в ближайшей воронке от снаряда. Шальная пуля перебила шнур и взрыва не последовало. На другом берегу реки в это время показалась колонна противника. Пренебрегая опасностью, тов. Дубина вбежал на мост и бросил гранату в ящик со взрывчатыми веществами. Огромный взрыв разрушил мост до основания. Отважному саперу удалось спастись.

Старший сержант Мелконян готовил с группой саперов взрыв шоссе, по которому противник перебрасывал свои войска. На дороге остановился немецкий танк и несколько автомашин с пехотой. Бутылками с горючим и гранатами саперы подожгли фашистский танк и автомашины. Потеряв офицера и нескольких солдат, немцы бежали. Наши саперы быстро заложили взрывчатые вещества и взорвали дорогу.

Старший сержант Боровцев с бойцами-саперами Харыбиным, Ситниковым, Щукиным и Желудевым, пробравшись на железнодорожную станцию в тыл противника, взорвали паровоз, железнодорожный мост и водокачку. Отстреливаясь от обнаруживших их фашистских солдат, саперы отошли. По пути они подожгли две цистерны с горючим.

***

На Западном направлении фронта одна красноармейская часть выбила противника из четырех населенных пунктов и уничтожила в ожесточенных боях 20 немецких противотанковых орудий, 2 минометных батареи, 23 дзота, 7 танков, 11 пулеметов и 600 солдат и офицеров. Захвачено 6 орудий, 14 пулеметов, 3 танка, штабная автомашина, оружейная мастерская, тысяча мин, десятки ящиков с гранатами, несколько сот тысяч патронов и другое военное имущество.

***

На одном из участков Северного фронта стрелковый батальон старшего лейтенанта Багрикова нанес серьезное поражение вражеской части. Противник оставил на поле боя около 500 солдат убитыми и ранеными, 8 разбитых минометов и 4 поврежденных пушки. Бойцы батальона тов. Багрикова захватили 30 станковых и 15 ручных пулеметов, много винтовок и боеприпасов.

***

Командир артиллерийской батареи, действующей на Юго-Западном направлении фронта, младший лейтенант Щербаков точным огнем отбил атаку крупной германской части. Противник отступил, потеряв убитыми около 500 солдат и офицеров.

***

На Западном направлении фронта наши части взяли в плен большую группу немецких солдат. Пленные показывают, что их части несут огромные потери. Длительные бои измотали и изнурили солдат. Многие солдаты потеряли всякую надежду вернуться домой и впали в апатию. Пленный ефрейтор второй роты 510 пехотного полка Вильгельм Гейфель на допросе заявил: «Ночью командир роты обер-лейтенант Краа сказал нам, что на рассвете мы пойдем в наступление. Солдат охватило уныние. Для поднятия духа всех напоили водкой, но и в пьяном угаре многие солдаты не могли забыть об опасности, которая их ждет. Ночью стрелки Шеркер, Бушке и Краузе прострелили себе руки. Во время атаки офицеры следовали сзади, расстреливая тех, кто не шел вперед. Советская артиллерия и огонь снайперов-красноармейцев не давали нам шагу ступить без потерь. После двух атак от нашей роты уцелело не больше 30 солдат».

Пленный Г. Платто говорит: «В немецких частях вспыхнула эпидемия дизентерии. В целях борьбы с эпидемией, командование издало приказ, запрещающий солдатам пить сырую воду. Больные предоставлены сами себе. Медикаменты достать почти невозможно, врачебного персонала нехватает. В третьей роте 511 полка за 5 дней от дизентерии умерли 12 солдат». Пленный солдат 84 стрелкового полка Герхард Фауэе рассказал: «В нашем полку свирепствует эпидемия гриппа и малярии. Солдаты с ужасом думают о предстоящей зиме. Уже сейчас войска испытывают острый недостаток в обмундировании. Что же будет зимой?». Пленный солдат этого же полка Иохим Бихель сообщил о бесчеловечном обращении немецких офицеров с больными солдатами: «Больным не оказывают медицинской помощи. Немецкие солдаты сотнями умирают не только от снарядов, но и от болезней».

***

С первых же дней оккупации западных районов Днепропетровщины гитлеровские захватчики несут серьезные потери от многочисленных партизанских отрядов. 5 сентября отряд под командованием депутата районного Совета тов. А. устроил засаду в 5 километрах от дороги между Павлово и Михайловкой. На шоссе были посланы 10 бойцов во главе с трактористом тов. Семеновым. Когда на дороге появилась немецкая рота пехоты, партизаны обстреляли ее. Против группы тов. Семенова немцы двинули два стрелковых взвода. Партизаны, отстреливаясь, начали отступать по пересеченной местности в направлении засады. Подпустив фашистов на близкое расстояние, основные силы отряда открыли по немцам пулеметный и ружейный огонь. Потеряв более 40 человек убитыми и ранеными, противник отступил. Захватив 30 винтовок и 2 ручных пулемета, партизаны скрылись.

Партизанский отряд мастера Днепропетровского металлургического завода тов. Г. получил от колхозников сведения о том, что в роще у оврага, недалеко от села Башмачки, расположился штаб крупного немецкого соединения. 5 сентября штабные офицеры устроили пьяную оргию. Ночью партизаны окружили рощу, бесшумно сняли часовых и напали на пьяную фашистскую банду. 10 немецких офицеров и более 20 солдат были убиты. Партизаны уничтожили 5 автомашин и захватили оружие.

Отряд кладовщика МТС тов. Ч. перехватил и уничтожил около пункта Ивановка 14 немецких автомашин с саперным имуществом. Этот же отряд в первые дни сентября взорвал 2 моста, только что сооруженные фашистами через р. Мокрая Сура, и поджег большой склад горючего на станции Сурское.

УТРЕННЕЕ СООБЩЕНИЕ 11 СЕНТЯБРЯ

В ночь на 11 сентября наши войска продолжали вести упорные бои с противником на всем фронте.

***

Самоотверженно сражается с румыно-немецкими войсками на подступах к Одессе полк под командованием тов. Сереброва. Бывают дни, когда полк отбивает по нескольку атак в сутки. Недавно наши бойцы отбили ожесточенную атаку 1-го румынского егерского полка. Румыны пустыми колоннами двинулись на наши позиции. Подпустив врага на близкое расстояние, пулеметчик Темиров первым открыл огонь по передним шеренгам. Вслед за ним ударили с флангов и в лоб наступающему противнику остальные пулеметчики. Атака закончилась плачевно для врага. Оставив на поле сражения сотни трупов, румыны отступили.

В другом бою полк тов. Сереброва стойко выдержал атаку крупной румынской части, поддержанной 50 танками. Противотанковой артиллерией, бутылками с горючим и гранатами наши бойцы уничтожили свыше 20 вражеских танков, а затем, перейдя в контратаку, обратили румын в бегство.

***

Несмотря на сильный дождь и низкую облачность, группа летчиков-истребителей под командованием старшего лейтенанта Шолупова, действующая на Северо-Западном направлении фронта, совершила успешный налет на вражеский аэродром. Фашистские летчики были застигнуты врасплох. С первого же захода наши летчики подожгли и пулеметным огнем вывели из строя 7 «мессершмиттов» и несколько бомбардировщиков. При налете на этот аэродром особо отличились старший лейтенант Шолупов и лейтенант Аксенов, уничтожившие 4 вражеских самолета.

***

Со всех участков фронта поступают сообщения о смелых действиях советских артиллеристов. В упорном бою на Западном направлении фронта наводчик противотанкового орудия младший сержант Макозобов метким огнем поразил 7 вражеских танков.

Батарея лейтенанта Кулешова, действующая на Северо-Западном направлении фронта, поддерживала стрелковое подразделение. Прямой наводкой артиллеристы уничтожили 5 немецких танков, 2 пулемета и 2 миномета.

Артиллеристы батареи лейтенанта Федоренко в одном бою разгромили 7 пулеметных гнезд противника, большую группу вражеских мотоциклистов и 8 немецких полковых орудий. Бойцы батареи за 3 последних дня уничтожили 29 пулеметов, 5 минометов и 2 дзота.

***

На железнодорожный состав, в котором находились цистерны с горючим, налетели фашистские самолеты. От взрыва бомбы загорелась одна из платформ и паровоз этого состава. Пламя могло перекинуться на цистерны с бензином. Находившиеся на станции бойцы железнодорожной роты тт. Рузанов, Титов, Григорьев, Антонов и Сотников дружными усилиями затушили пожар. Исключительное мужество и находчивость проявил при этом младший командир железнодорожной роты тов. Спасский. Он вскочил на охваченный пламенем паровоз, дал полный ход, сбил огонь, а затем умело маневрируя, быстро растащил состав в разные стороны.

***

4 и 5 сентября минометная батарея старшего сержанта Базилевского уничтожила 4 расчета противотанковых пушек и 3 бронемашины противника. В одном из боев минометчики попали в окружение. Отважные бойцы во главе с тов. Базилевским разгромили 2 фашистских взвода пехоты и вышли из окружения, полностью сохранив свои минометы.

***

Группа красноармейцев во главе со старшим лейтенантом Канотоповым вела разведку в тылу противника. В воздухе показался вражеский самолет - истребитель. Сделав круг над лесом, самолет опустился на поляне, неподалеку от красноармейцев. Разведчики скрытно подобрались к месту вынужденной посадки самолета и захватили фашистский истребитель. Сняв с машины ценные приборы, бойцы подожгли самолет.

***

С каждым днем возрастает активность украинских партизан, борющихся против ненавистных немецких захватчиков. Партизанские отряды истребляют отдельные группы фашистских солдат, нападают на мелкие воинские подразделения, уничтожают вооружение и боеприпасы противника. В местечке Жашков, Киевской области, немцы сосредоточили много лошадей, привезенных с запада. Вечером 3 сентября партизанский отряд под командованием председателя колхоза тов. К. напал на немецких солдат, гнавших лошадей на водопой. Партизаны открыли интенсивную стрельбу. Среди фашистов началась паника. Бросив лошадей, немцы пытались бежать, но были уничтожены ружейным огнем партизан. Вслед за этим партизаны разгромили весь германский гарнизон местечка, уничтожив свыше 100 немецких солдат и 8 офицеров. Партизанский отряд захватил 125 лошадей, 80 винтовок, 10 повозок с консервами и мукой, 20 тысяч винтовочных патронов и небольшую передвижную радиостанцию.

***

Трудящиеся Бельгии и Франции все более активно оказывают сопротивление фашистским оккупантам. За последние дни забастовали бельгийские горняки шахт в Шарлеруа и рабочие оружейного завода Герсталь в Льеже. Две шахты в результате забастовки были затоплены. На шахтах Гризель антифашисты подожгли большой склад крепежного материала. Склад сгорел дотла. Работы на шахтах приостановлены. 12 забоев из-за отсутствия стоек обвалились. В угольных копях Сен-Ваast патриоты вывели из строя электромотор. Шахта бездействовала несколько дней.

Во Франции забастовали железнодорожники Гавра, Сотвиля и Эвиля — в департаменте Нижней Сены и Мондвиля — в департаменте Кальвадос. У Вьерзона патриоты-железнодорожники пустили под откос немецкий воинский эшелон.

***

Колхозы усиленно готовят обильные запасы кормов для коней Красной Армии и колхозного скота. Колхозники Куйбышевской, Воронежской, Тамбовской, Горьковской и Рязанской областей уже значительно перевыполнили годовой план сенокошения. Киргизская ССР заготовила сена в полтора раза больше, чем в прошлом году. Колхозы Буденновского района, Фрунзенской области, вдвое перевыполнили план силосования кормов. Колхоз «Красный новосел», Петровско-Заводского района, Читинской области, добился рекордного урожая трав. Он собрал по 35 центнеров сена с гектара. Сельскохозяйственная артель «Гигант», Харьковской области, собрала дополнительно 700 центнеров сена. Колхоз имени 1 Мая, Ольховатского района, Воронежской области, снимает второй укос с 40 гектаров посева клевера и 20 гектаров луга. На 1 сентября по СССР заложено в полтора раза больше силоса, чем на то же число в 1940 году.

ВЗЯТИЕ ЕЛЬНИ

Несколько недель тому назад немецкие войска заняли город Ельню — под Смоленском — и окружающие его деревни и села. Командование германской армии стянуло сюда много дивизий, пытаясь превратить район Ельни в плацдарм для дальнейшего продвижения на восток. На улицах города и перекрестках дорог были вывешены на немецком языке указатели в форме стрел, обращенных в сторону Москвы и других крупных населенных пунктов к востоку от Ельни.

Сегодня мы видели эти стрелы. Они сбиты со столбов и раздавлены колесами наших орудий и боевых машин, прошедших через Ельню на запад.

Над городом снова реет советский флаг.

Двадцать шесть дней продолжалось ожесточенное сражение на этом рубеже. Бросая в наступление свои лучшие силы, отборные части «СС», танки, мотопехоту, немцы стремились прорваться вперед. Они натолкнулись на железное сопротивление наших частей. Немецкие дивизии не смогли продвинуться ни на шаг. От наступления им пришлось перейти к обороне.

Спасаясь от ураганного огня нашей артиллерии, нараставшего с каждым днем, с каждым часом, фашистская пехота зарывалась в землю. Были закопаны в землю и танки, превращенные, таким образом, в доты. Вокруг Ельни и ближних пунктов немцы создали мощный оборонительный рубеж с хорошо развитыми инженерными сооружениями, окопами полного профиля и блиндажами в 6—7 накатов. Все эти узлы сопротивления прикрывались огнем минометных батарей и артиллерии.

Натиск наших частей развивался планомерно. На флангах, постепенно охватывая ельнинскую группировку немецких войск, упорно продвигались вперед части Алманова, Миронова, Русянова, Моисеевского. С востока прямо на Ельню давили части Вирчева и Утвенко. Доблестные бойцы и командиры частей брали с боя буквально каждый метр, штурмовали укрепленные немцами высоты, опушки лесов, окраины деревень. Немцы несли колоссальные потери. Показания пленных, захваченные нами оперативные документы говорят о том, что за дни боев фашистские полки потеряли 60—70 и более процентов личного состава.

Не выдержав натиска Красной Армии, остатки разгромленных в боях немецких дивизий в ночь на 5 сентября хлынули сквозь узкий просвет на запад. Они оставили свои блиндажи и окопы, они бросили на полях и в лесах сотни тысяч снарядов, мин и патронов, они бежали, спасаясь от гибели.

За двое суток они отвалились назад на 25 километров.

За 48 часов героические части Красной Армии освободили от врага 400 квадратных километров советской земли, отбили более 50 сел и деревень и, продолжая теснить немцев, вступили в город Ельню.

Мы прошли по дорогам и селам, где побывали враги. Мы видели следы страшных разрушений, бесчисленного грабежа, жестоких зверств. Уничтожены, сожжены, превращены в груду развалин деревни Клематино, Жилино, Выдрино, Лукьяново, Вагляцье, Чукчуково, Конопляника, Песошня, Красная, Варакино. Вблизи Клематина мы видели тела замученных, погибших от пыток красноармейцев.

На улицах полуразрушенной Ельни порядок восстановлен. Жизнь входит в нормальную колею. Жители читают вывешенное на стенах домов обращение Ельнинского райкома партии и районного Совета депутатов трудящихся. Население возвращается к труду на земле, освобожденной от немецко-фашистских бандитов.

Е. Кригер,
И. Кудреватых.

Действующая армия, 8 сентября.
(«Известия» за 9 сентября).

В освобожденном городе

ЕЛЬНЯ, 10 сентября. (ТАСС). Жители Ельни вышли из землянок, где в течение шести недель скрывались от немцев. И хотя город разрушен и разграблен фашистами, хотя дымятся еще остатки пожарищ, у всех радостное, праздничное настроение. Красная Армия одержала крупную победу — Ельня снова стала советской. Рабочие Заречья говорят:

— Все построим снова, да еще и получше.

Со всех концов на лошадях, пешком возвращается население в свой родной город. По многих уже нет в живых, фашистские изверги убивали мирных, ни в чем неповинных граждан. Члены пошивочной кооперативной артели Х. и Э. Романовские рассказывают:

— Мы были свидетелями, как наших родственников К. Шарафан и Р. Иш, глубоких стариков, фашисты вытащили из землянки и расстреляли только за то, что они евреи. Такая же участь постигла одну женщину, приехавшую из-под Смоленска. Она была убита на глазах своих детей. 12-летнюю Таню И. фашистские изверги сначала изнасиловали, а потом застрелили. Кочегар-стахановец Туренкович был отведен в штаб немецкого полка и там зверски замучен.

Немецкое офицерье разгромило одну из школ и устроило в ней дом терпимости. По ночам из этого кошмарного очага фашистской «культуры» доносились душераздирающие крики женщин, гремели выстрелы перепившихся и озверевших бандитов.

Все больные были выброшены из местной больницы, ее превратили в конюшню.

Сейчас в городе восстанавливается нормальная жизнь. Начали работать райком ВКП(б), исполком райсовета депутатов трудящихся, советские учреждения и общественные организации.

Состоялось собрание районного партийного и советского актива. Многие пришли на это собрание прямо из партизанских отрядов. Актив обсудил вопросы восстановления хозяйства и оказания помощи фронту.

В районе заканчивается уборка урожая, идет сев озимых. Первыми на освобожденные поля вышли члены сельхозартелей им. Сталина, имени Кирова и «Свободный труд».

Сейчас в самом городе и его окрестностях полный порядок. Части Красной Армии далеко за пределами Ельни продолжают громить врага.

Теплые вещи — бойцам Красной Армии

Для действующей Красной Армии

Вчера на Ворошиловском текстильном комбинате состоялся многолюдный митинг, посвященный призыву стахановок швейной фабрики.

На трибуне — картотетчица Юлия Пачина. Приветствуя инициативу патриоток швейной фабрики, тов. Пачина говорит, что женщины текстилькомбината в дни войны работают не покладая рук. Многие из них стали на смену мужьям, братьям, чтобы еще больше укрепить тыл и фронт. Многое сделают женщины комбината для обеспечения Красной Армии теплой одеждой на зиму.

— Я с радостью вношу для Красной Армии пару мужских теплых перчаток, — говорит тов. Пачина, — и призываю последовать моему примеру весь коллектив.

Мастер Михайлис, вручая секретарю партийной организации теплые стеганые брюки, сказал:

— Мне дома эта теплая одежда не нужна, а для Красной Армии она будет очень кстати.

Рабочий Шапиро принес теплую шапку-треушку. Внутри ее наколота бумажка с надписью: «Для действующей Красной Армии».

Со словами «эта вещь будет незаменимым спутником зимой для бойца Красной Армии» — работница Польшина вручила мужской пиджак на меху.

Кончился митинг. Но не расходились собравшиеся. Каждый спешил поделиться друг с другом о том, что он внесет для Красной Армии из теплых вещей.

М. Попелко.

Взносы молодых патриотов

⊛ Молодежь края активно участвует в сборе теплых шерстяных вещей для бойцов Красной Армии, самоотверженно борющихся с гитлеровскими бандитами. Молодые патриоты уже собрали 1870 пар шерстяных перчаток, 1620 пар носков и 430 шарфов.

⊛ Комсомольская организация колхоза «Политотдел» первая в Степновском районе начала готовить подарки бойцам. Девушки и жены мобилизованных в свободное от работы время вяжут 50 пар носков и 40 пар перчаток, готовят теплую одежду.

По инициативе секретаря первичной комсомольской организации этого колхоза, Алексея Карамазова, молодежь сдала в селпо 90 килограммов шерсти в обмен на валенки, которые будут отправлены в одну из частей Действующей Красной Армии.

⊛ Школьники и пионеры Труновского района включились в сбор теплых вещей для Красной Армии. Так, учащиеся Донской средней школы связали 10 пар носков и 8 пар перчаток, вместе с родителями готовят теплую одежду и обувь бойцам Красной Армии.

Комсомольцы колхоза «Малая Кугульта» Евдокия Головкина и Евдокия Волобуева первые в колхозе изготовили подарки.

— Ни морозы, ни пурга—ничто не должно помешать нашему народу разгромить и уничтожить заклятых врагов — фашистов, — говорят они.

⊛ Колхозники Александровского района готовят в подарок бойцам Красной Армии полушубки, валенки, теплое белье и т. д. Уже изготовлено 115 пар шерстяных перчаток, 120 пар носков и 4 шарфа в подарок бойцам. Сбор вещей продолжается.

Колхозница сельхозартели им. Андреева тов. Хлебникова сдала пару носков и пару перчаток.

⊛ Бюро Напутского райкома ВЛКСМ вынесло решение: изготовить силами комсомольцев района и послать бойцам Красной Армии теплые вещи — шарфы, носки, перчатки и т. д.

Комсомолки М. Хмелева, М. Михайлусь, П. Черноивалова, М. Погребняк, А. Шалина, М. Истомина и др. уже приступили к вязке шерстяных вещей. Много ребят — Н. Кожирцов, А. Пугач, А. Петренко, И. Малявка и др. также готовят подарки.

Помощь колхозников

Колхозники сельхозартели имени Кирова (г. Ворошиловск) стараются на деле оказать действенную помощь доблестной Красной Армии в ее борьбе с кровавым фашизмом. По инициативе правления и активистов колхозников в артели начат сбор теплых вещей для бойцов.

Недавно комиссия обошла колхозные кладовые. Взято на учет 15 пар новых теплых ноговиц, 50 овчин. По решению общего собрания колхоза эти вещи передаются для Красной Армии.

Артель своевременно сдала шерсть государству. Излишки шерсти проданы кооперации в порядке госпродажи. На днях предстоит вторая стрижка овец. Колхозники подсчитали, что с двухсотпятидесяти овец они могут получить еще до тысячи килограммов шерсти и обратились к правлению с просьбой отчислить эту шерсть на изготовление теплых вещей для Красной Армии. Чтобы получить как можно больше шерсти, стрижку овец поручили наиболее опытным колхозницам Водяниковой, Панковой и Красниковой.

В третьей садово - огородной бригаде этого колхоза к бригадиру Долгошееву пришел Василий Шаталов. Вручив бригадиру новый шерстяной свитер, патриот-колхозник сказал:

— Прошу переслать этот свитер одному из бойцов Красной Армии, мужественно защищающей от немецких фашистов нашу родину, наши колхозы, счастливую зажиточную жизнь.

Тут же тов. Шаталов обратился ко всем колхозникам с призывом последовать его примеру.

П. Михайлов.

О создании силами молодежи края эскадрильи боевых самолетов „Северо-кавказский комсомолец"

Постановление Орджоникидзевского краевого комитета ВЛКСМ от 8 сентября 1941 года.

Горячая любовь Краснознаменного комсомола и всего народа к [illegible]но-воздушным силам, неустанная заботы о их укреплении со[illegible]кого правительства и товарища [illegible]лина превратили Красный Воз[illegible]ный Флот в грозную силу. [illegible]омол, шефствуя над флотом, [illegible]водит большую работу по повы[illegible]ию его боевой мощи. Организа[illegible]ции ВЛКСМ нашего края направили тысячи своих лучших комсомольцев в летные и технические школы, в нашу советскую авиацию.

Отечественная война советского народа с вооруженным до зубов германским фашизмом требует дальнейшего технического оснащения Красной Армии, военно-воздушных сил нашей родины, требует сотни и тысячи новых самолетов для скорейшего разгрома врага. Это накладывает на нас величайшую ответственность за усиление роста боевой мощи воздушного стража социалистической родины.

Исходя из этого, бюро крайкома ВЛКСМ **постановляет:**

1. Создать силами комсомольцев и молодежи края эскадрилью боевых самолетов «Северо-кавказский комсомолец» и передать ее Красной Армии для борьбы с озверелым фашизмом.

2. Обязать комитеты ВЛКСМ провести среди комсомольцев и молодежи, а также и взрослого населения сбор средств на строительство авиаэскадрильи путем организации добровольных взносов, отчисления части заработка, сдачи облигаций государственных займов, сбора лома черных и цветных металлов, проведения воскресников, платных вечеров, концертов и т. д. Всю эту работу проводить исключительно в добровольном порядке и закончить к 1 октября 1941 года.

3. Предложить комсомольским организациям широко разъяснить всей молодежи значение строительства авиаэскадрильи «Северо-кавказский комсомолец», необходимость дальнейшего укрепления и расширения воздушных сил нашей родины.

***

Краевой комитет ВЛКСМ призывает комсомольцев и молодежь края принять активное участие в создании авиаэскадрильи «Северо-кавказский комсомолец» и выражает твердую уверенность, что участие в сборе средств на строительство авиаэскадрильи будет воспринято каждым молодым патриотом, как важнейшее государственное дело, направленное на обеспечение победы великого советского народа над бандами фашистских варваров.

Секретарь Орджоникидзевского краевого комитета ВЛКСМ Д. ВАСИЛЬЕВ.

На нескольких станках

На Георгиевском гвоздильном заводе произошел такой случай. Опытный гвоздильщик Озиевский взялся работать на 10 станках. В помощь себе он попросил только двух молодых рабочих, своих учеников.

Опыт оказался удачным. Станки не простаивали. Тов. Озиевский и его ученики без суеты и спешки выполнили дневное задание.

Тогда тов. Озиевский перешел на постоянное обслуживание 10 станков. Смелое начинание гвоздильщика Озиевского открыло большие возможности для увеличения производительности труда на заводе.

***

На Ворошиловской обувной фабрике наладчики обувных машин П. Климов и А. Марченко работают за 4 человек, выполняя обязанности двух наладчиков, ушедших в армию. Процесс наладки они значительно ускорили, поэтому и машины на фабрике не простаивают.

Первые дни сева в Карачае

МИКОЯН-ШАХАР. (**Наш корр.**). Большинство колхозов Карачая включилось в осенние посевные работы. В Усть-Джегутинском, Зеленчукском и Прекрасненском районах многие сельхозартели уже закончили подготовку почвы. Высокими темпами ведут пахоту и колхозы Малого Карачая. На 5 сентября по области засеяно свыше 500 гектаров.

В текущем году посевы озимых в Карачае увеличиваются на две с половиной тысячи га, в том числе пшеницы на 1615 га.

Как показывают первые дни, осенняя пахота и сев идут значительно организованнее прошлогоднего. Ремонт тракторов, тракторного и конного посевного инвентаря проведен во-время и доброкачественнее, отбор и подготовка семян стали более строгими, а сами темпы пахоты и сева более высокими. Серьезное внимание уделяется подготовке кадров, особенно механизаторских.

Готовясь к осеннему севу, машинно-тракторные станции организовали курсы по подготовке девушек-трактористок. Всего на этих курсах с отрывом от производства обучалось 67 колхозниц. Часть из них, закончив курсы, уже работает на тракторах. Кроме того, МТС готовит 44 новых тракториста без отрыва от производства. В их числе также немало девушек.

Многие трактористки дают высокую производительность. В Усть-Джегутинской МТС, например, трактористки Вера Куркина и Нина Нечипуренко систематически вырабатывают на пахоте под озимые до 200 процентов нормы. Трактористка Кардоникской МТС Анна Алфимова вспахивает за смену 5,2 гектара вместо 3 га по норме. Только за последний месяц она сэкономила 150 килограммов горючего.

Образцово работают и многие колхозницы. В ауле Кумыш колхозница Маруа Богатырева, проводив в Красную Армию своего брата — лучшего плугатаря колхоза, организовала женское звено плугатарей и сама взялась за плуг. Работая на пахоте, она довела выработку до одного гектара вместо 0,6 га по плану. Почти не отстает от нее ее подруга Файраз Чочуева, которая вспахивает за день 0,8 га. В четвертой бригаде колхоза им. Чапаева, ст. Красногорской, колхозницы Лысенкова и Шестакова вырабатывают по полторы-две нормы. Можно привести еще десятки фактов, подтверждающих, как советские патриоты самоотверженно трудясь на полях, показывают образцы борьбы за высокий урожай будущего года.

Среди трактористов Кардоникской МТС развернулось соревнование за образцовое проведение осеннего сева. Первенство в соревновании здесь держит восьмая тракторная бригада (бригадир т. Байдаков). Эта бригада уже выполнила целиком свой годовой план, выработав тремя тракторами с начала весны в переводе на мягкую пахоту 1680 га и сэкономив 2377 килограммов горючего. Сейчас часть тракторов бригады готовит почву под озимые. Трактористка Быковская Варвара на машине СТЗ при экономии горючего обычно вспахивает 4 га вместо 3 гектаров по норме. Тракторист Климов засевает по 18 гектаров за смену при норме 10 га.

Наступил самый напряженный период осенних сельскохозяйственных работ. Пока еще нельзя сказать, что все районы области умело сочетают эти работы. В частности колхозы Микояновского и Учкуланского районов недопустимо отстают с развертыванием пахоты и сева озимых, не подготовили полностью семена, плохо используют на пахоте живое тягло. Руководители колхозов, МТС, районные организации обязаны более оперативно взяться за руководство всеми участками осенних работ, чтобы обеспечить успешное завершение сельскохозяйственного года.

С. ЗАХАРОВ.

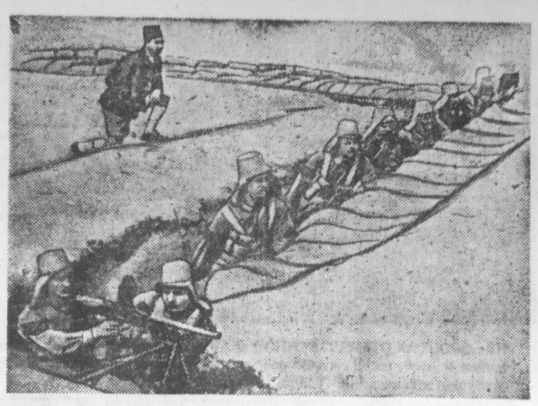

Египетская пехота в траншеях. Репродукция из «Иллюстрэйтед».

ВЫСТУПЛЕНИЕ ЧЕРЧИЛЛЯ В ПАЛАТЕ ОБЩИН

ЛОНДОН, 10 сентября. (ТАСС). Как передает агентство Рейтер, вчера в палате общин с обзором военных действий выступил премьер-министр Черчилль. Вначале он остановился на своей встрече с Рузвельтом и указал, что им удалось притти к соглашению по четырем основным вопросам, имеющим отношение к войне. Во-первых, была принята декларация из 8 пунктов о принципах и целях, которыми руководствуются в настоящее время Англия и США; во-вторых, разработаны мероприятия по оказанию помощи России в ее сопротивлении гитлеровскому нападению; в-третьих, определена политика в отношении Японии «с тем, чтобы, если будет возможным, прекратить дальнейшую агрессию на Дальнем Востоке, могущую поставить под угрозу безопасность интересов Англии и Соединенных Штатов, с таким расчетом, чтобы своевременными действиями предотвратить распространение войны на Тихий океан»; в-четвертых, было обсуждено большое число технических вопросов. Черчилль особо отметил, что содержащиеся в шестом параграфе совместной англо-американской декларации слова «после окончательного уничтожения национал-социалистской тирании», показывают глубокий характер этой декларации.

Затем Черчилль коснулся битвы за Атлантику. Он отметил, что в июле и августе потери английского и союзного флотов составляют немногим более трети потерь германского и итальянского флотов. Это было достигнуто благодаря новой тактике, применяемой авиацией, береговой обороной, бомбардировочной авиацией и подводными лодками. Вместе с тем Черчилль подчеркнул, что надо отказаться от мысли о том, будто битва за Атлантику уже выиграна, ибо Гитлер будет стремиться во что бы то ни стало помешать доставке из США через Атлантику военных материалов.

Далее Черчилль сделал подробный обзор хода операций в Ираке, Сирии и Ливии. Он отметил, что оккупация Сирии нильской армией обеспечила безопасность Кипра, и английский морской и воздушный контроль над восточным бассейном Средиземного моря стал эффективным. «Мы установили, — сказал Черчилль, — прямой контакт с нашими турецкими друзьями и получили контроль над нефтепроводом и другими ресурсами». На восточном фланге нильской армией были нанесены тяжелые удары итало-германским силам, захватившим Киренаику, так что хвастливые заявления немцев, что к концу мая они будут в районе Суэцкого канала, оказались пустой болтовней. Черчилль сообщил, что за последнее время нильская армия получила мощные подкрепления и выразил уверенность, что англичане смогут успешно защитить Египет от попыток германского вторжения через Западную пустыню.

Затем Черчилль перешел к вопросам борьбы на Восточном фронте.

Он заявил, что блестящее сопротивление русских армий не оставляет сомнений, что надежды Гитлера на короткую войну с Россией будут рассеяны. Гитлер уже пролил больше крови германских солдат, чем за какой-либо целый год прошлой войны. Он уже сейчас стоит перед необходимостью поддерживать свои армии на всем фронте от Арктики до Черного моря с помощью недостаточных и подвергающихся нападению линий коммуникаций в условиях суровой русской зимы и при наличии энергичных контрударов, которых можно ожидать от русских армий. Черчилль заявил, что задача англо-американо-русского совещания состоит в том, чтобы оказать помощь в деле дальнейшего обеспечения советской армии необходимыми средствами. Американская делегация на этом совещании будет возглавляться Гарриманом, английская —Бивербруком. «Мы должны,—заявил Черчилль, — быть готовыми пойти на большие жертвы в обеспечении себя боеприпасами, чтобы удовлетворить нужды России». (Аплодисменты).

Остановившись на мероприятиях, предпринятых в отношении Ирана, Черчилль указал, что они были продиктованы необходимостью расстроить махинации Германии в этой стране. Черчилль сообщил, что иранскому правительству предъявлены требования о немедленной высылке из Ирана «тевтонских посетителей», о выдаче всех немцев и итальянцев, находящихся там. Мы должны добиться — продолжал Черчилль, — изгнания германской и итальянской миссий из Ирана.

Резюмируя свой обзор, Черчилль сказал, что хотя еще не время для радужных пророчеств, тем не менее Англия может сказать, что она все еще является «хозяином своей судьбы и властелином своей души».

Процесс германского шпионского центра в США

НЬЮ-ЙОРК, 10 сентября. (ТАСС). В США начался судебный процесс по делу о германском шпионском центре в США. На вчерашнем заседании суда давал показание свидетель Себолд. Немец по национальности, он был пулеметчиком во время первой мировой войны. В 1936 году Себолд принял американское гражданство. По его словам, министерство юстиции США, начиная с апреля 1940 года получало германские инструкции относительно шпионажа и передавало в Германию ложную информацию через расположенную близ Нью-Йорка «секретную» радиостанцию, которая, как полагало гестапо, находилась в руках его агента. По словам Себолда министерство юстиции передало таким образом за период с апреля 1940 года германскому шпионскому центру в Гамбурге от 200 до 300 сообщений.

Себолд, работавший ранее в компании «Консолидейтес Эйркрафт компани» в Калифорнии, в 1939 году посетил Германию. Не успел он сойти с парохода в германском порту, как к нему подошли два незнакомца, которые спросили не работает-ли он на авиационном заводе в США. Несколько недель спустя один из руководителей германского шпионского центра по кличке «доктор Гасснер» посетил Себолда и предложил ему вернуться в США в качестве германского шпиона, угрожая ему в случае отказа смертью. Себолд тайно посетил американского консула в Кельне, после чего принял предложение Гасснера. Перед отъездом из Германии Себолд в течение месяца проходил в Гамбурге курс обучения шпионажу. Там он обучился расшифровке сообщений, обращению с радиоаппаратурой и с фотоаппаратом.

По словам Себолда, гестапо захватило его паспорт и выдало ему перед отъездом из Германии новый фальшивый паспорт. По прибытии в США Себолд стал агентом американской разведки при министерстве юстиции. Получив инструкции от гестапо, он построил секретную радиостанцию, которая с того времени использовалась американским министерством юстиции.

Прокурор Кеннеди заявил 8 сентября на заседании суда, что подсудимый Ланг продал Германии информацию относительно секретного американского бомбардировочного прицела «Норден». Ланг посылал из США и другую военную информацию через широкую сеть курьеров, используя для этого 28 «почтовых станций» и частных лиц в различных странах.

По словам прокурора, подсудимый Уилерхилл стал шпионом после своего посещения Германии в 1938-39 годах. По возвращении в США он занялся изучением радиотехники. Как сообщил далее прокурор, члены шпионского центра не знали большинства из своих коллег, сообщаясь через «почтовые станции». Шпионы пользовались симпатическими чернилами, которые были получены ими во время посещения Германии. Несколько подсудимых было завербовано в качестве германских шпионов во время их пребывания в Германии.

Военные действия в Европе и Африке

Успешные операции английского морского флота

ЛОНДОН, 10 сентября. (ТАСС). Официально сообщается, что легкие силы английского морского флота под командой контр-адмирала Вайэн совершили успешное нападение на германский караван судов. Потоплены германский эсминец, вооруженный тральщик и еще один корабль. Германский легкий крейсер «Бремзе», получивший в июле повреждения в результате налета английской морской авиации на Киркенес, повидимому, потоплен. Другим судам также причинены повреждения. Английские морские силы потерь не имели.

В Средиземноморском бассейне английские тяжелые бомбардировщики совершили в ночь на 8 сентября успешный налет на гавань Палермо (Сицилия). Отмечены прямые попадания в складские помещения, доки и главные молы. Отмечены взрывы и пожары, пламя которых было видно на расстоянии 30 километров.

Южно-африканская авиация подвергла бомбардировке Дерну, форт Капуццо и Бардию.

Германское проникновение в Испанию

НЬЮ-ЙОРК, 10 сентября. (ТАСС). Газета «Чикаго дейли ньюс» передает, что население Испании все более открыто выражает свое недовольство правительством Франко. Во многих районах страны партизаны ведут открытую борьбу с фалангистами.

Сообщают также, что Франко и Суньер дали согласие на транзит через Испанию германских войск, которые будут переброшены для нападения на Гибралтар. Германский генеральный штаб считает, что Гибралтар можно захватить с помощью 20 тысяч солдат. Германские инженеры и техники строят сейчас аэродромы в Южной Испании, куда уже прибыли германские самолеты. В Северной Испании большинство отелей реквизировано для немцев. Испанские войска отправляются в Марокко повидимому в целях использования их для наступления на Гибралтар. На побережье Танжера испанцы установили тяжелую артиллерию.

К ПОТОПЛЕНИЮ АМЕРИКАНСКОГО ПАРОХОДА „СТИЛ СИФЕРЕР"

НЬЮ-ЙОРК, 10 сентября. (ТАСС). Как передает агентство Юнайтед Пресс, моряк, спасшийся с потопленного американского парохода «Стил Сиферер», заявил, что пароход не был вооружен, шел без огни и имел американский флаг. Поэтому ошибиться в национальной принадлежности парохода было невозможно.

По сообщению агентства Ассошиэйтед Пресс, в Суэц прибыли на борту английского военного корабля 36 человек, спасшихся с парохода «Стил Сиферер». По словам этих лиц, пароход был атакован самолетом 5 сентября в 23 часа 30 минут во время полнолуния.

ЗАЯВЛЕНИЕ СПАСШИХСЯ МОРЯКОВ ЛИНКОРА «БИСМАРК»

НЬЮ-ЙОРК, 10 сентября. (ТАСС). Газета «Чикаго дейли ньюс» сообщает, что по сведениям, полученным в высокопоставленных английских кругах, моряки, спасшиеся с германского линкора «Бисмарк», передают, что за два часа до потопления «Бисмарка» английскими кораблями, экипаж корабля восстал и отказался стрелять из орудий. По словам газеты, этот инцидент является характерным для морального состояния немцев.

Разгул реакции во Франции

НЬЮ-ЙОРК, 10 сентября. (ТАСС). Поступающие сюда сообщения свидетельствуют о безудержном разгуле фашистской реакции во Франции. Ежедневно приходят известия об арестах и казнях французских патриотов, о массовой расправе с антифашистами. Агентство Ассошиэйтед Пресс передает из Виши, что в Нанте оккупационными властями расстрелян моряк Пуалье за то, что он помогал французским военнопленным бежать в неоккупированную зону Франции. В Париже одна женщина приговорена к 15 годам каторжных работ за распространение антифашистских листовок. По сообщению корреспондента агентства Юнайтед Пресс из Виши, парижская полиция арестовала группу железнодорожных рабочих в связи с диверсиями на станции Мант (департамент Сены и Уазы), в результате которой было приостановлено на 30 часов движение на линии между Парижем и побережьем Ла Манша. Парижская полиция арестовала также антифашистов Пуле и Шево, у которых были обнаружены листовки.

Специальная секция марсельского военного трибунала приговорила за распространение антифашистских листовок трех французов в общей сложности к 35 годам каторжных работ. Двое французов приговорены к 5 годам тюремного заключения. Кроме того, этот же суд приговорил за антифашистские надписи на стенах двух человек к 5 годам, одного — к 3 годам и одного—к 2 годам тюремного заключения.

Корреспондент агентства Ассошиэйтед Пресс передает из Виши, что по сведениям из Парижа, немцы арестовали бывшего министра юстиции Массе и одного бывшего депутата в качестве заложников.

Турецкая газета о германо-советской войне

СТАМБУЛ, 10 сентября. (ТАСС). Газета «Акшам» пишет, что Германия встретилась в советской стране с таким жестоким сопротивлением, которого она еще нигде не встречала. Самым основным фактором сопротивления Советской России является любовь к отечеству и дисциплина. «Народы Советского Союза, — заключает газета, — продолжают сопротивляться в тылу противника. Советские люди, остающиеся в тылу врага, не ставят перед собой никакой задачи, кроме борьбы с противником. Основа этого сопротивления заключается в беспримерном единстве и самоотверженности народов во имя защиты своей родины».

ИЗ ТЕЛЕГРАММ

⊛ В Испании запрещено распространение двух крупнейших португальских газет вследствие того, что они публикуют советские военные сводки. В ответ на это в Португалии запрещено распространение десяти испанских газет.

⊛ Редактор итальянской газеты в Нью-Йорке, бывший горячий сторонник Муссолини, Дженеровэ Попе заявил о своей оппозиции державам оси.

⊛ Германский комиссар в Голландии Зейс-Инкварт специальным декретом фактически ликвидировал местное самоуправление. Бургомистры впредь будут назначаться германским комиссаром провинции.

⊛ Несмотря на строгое запрещение убоя скота, только в последнее время в Голландии «исчезло» свыше 500 тысяч свиней.

⊛ Участники многотысячного митинга в Иоганнесбурге (Южно-Африканский Союз) собрали свыше 10 тыс. фунтов стерлингов для оказания медицинской помощи Красной Армии.

Ответственный редактор Г. САРЕНЦ.

Кинотеатр „ГИГАНТ"
Сегодня демонстрируется звуковой художественный фильм
ГРОЗА
Дневными сеансами
Юность командира
В фойе играет джаз-оркестр.
Начало сеансов с 2 час. дня.

Кинотеатр „ОКТЯБРЬ"
Сегодня демонстрируется
Боевой киносборник № 2
ПОБЕДА ЗА НАМИ
В фойе играет джаз-оркестр.
1—1 Начало сеансов с 4 ч. дня.

Краевой драматический театр (пр. им. Сталина, 47, тел. 3-81-33).
Сегодня, 12 сентября,
НАШИ ПЯТНИЦЫ
Обозрение в 3 отделениях.
13 сентября
Анна Каренина
1—1 Начало в 8 часов вечера.

ВОРОШИЛОВСКОЙ АРТЕЛИ „ПИЩЕПРОМ"
ТРЕБУЮТСЯ ПЕКАРЯ и ТЕСТОМЕСЫ. С предложениями можно обращаться лично и письменно: г. Ворошиловск, просп. Ворошилова, 9. Правление.
1—1

ВОРОШИЛОВСКИЙ СЕЛЬХОЗТЕХНИКУМ ПОЛЕВОДСТВА
ПРОДОЛЖАЕТ НАБОР
на первый курс техникума.
Лица, окончившие в 1941 году 7, 8, 9 и 10 классы, принимаются без испытаний.
Начало занятий в техникуме 1 октября. Обращаться: г. Ворошиловск, ул. Рылеева, 1.
Дирекция.
1—1

ШКОЛА ЖИВОТНОВОДЧЕСКИХ КАДРОВ „ВЕНЦЫ-ЗАРЯ"
с 10 по 29 сентября 1941 г. ОБЪЯВЛЯЕТ ПРИЕМ КУРСАНТОВ на 10-месячные курсы по следующим специальностям:
БРИГАДИРОВ-СВИНОВОДОВ, БРИГАДИРОВ-ПОЛЕВОДОВ, ВЕТСАНИТАРОВ.
В школу принимаются граждане обоего пола, имеющие общеобразовательную подготовку в объеме 4-х классов начальной школы, в возрасте от 16 до 45 лет. Заявления подаются на имя директора школы с приложением справок об образовании, состоянии здоровья (об отпуске на учебу для колхозников) и 2 фотокарточки.
ПРИЕМНЫЕ ИСПЫТАНИЯ по русскому языку и арифметике 30 сентября и 1 октября с. г. НАЧАЛО ЗАНЯТИЙ с 3 октября с. г. Принятые обеспечиваются общежитием и стипендией в размере 120 руб. в месяц.
АДРЕС: ст. Гульковичи, Краснодарского края, совхоз „Венцы-Заря"—школа животноводческих кадров. Дирекция. 1—1

АДРЕС РЕДАКЦИИ И ИЗДАТЕЛЬСТВА: Ворошиловск, проспект им. Сталина, 60.

ТЕЛЕФОНЫ: прием телефонограмм, справки—3-93-22, ответственный редактор—3-93-40, зам. ответственного редактора — 3-93-41, ответственный секретарь и зам. отв. секретаря—3-93-21, вопросы культуры, быта, литературы и искусства—3-93-65, отдел партийной жизни — 3-93-25, сельскохозяйственный отдел — 3-93-23, промышленно-транспортный отдел—3-85-86, отдел писем—3-86-07 и 3-85-67, зав. издательством — 3-98-48, отдел объявлений — 3-93-44, бухгалтерия—3-93-24.

ВГ — 1438. Гор. Ворошиловск, Орджоникидзевского края, проспект им. Сталина, 66. Типография изд-ства «Орджоникидзевская Правда». Заказ № 8175.