Пролетарии всех стран, соединяйтесь!

Орджоникидзевская ПРАВДА

Орган Орджоникидзевского Крайкома ВКП(б), Краевого Совета депутатов трудящихся и Ворошиловского горкома ВКП(б)

№ 219 (2283)
ВТОРНИК
16
СЕНТЯБРЯ
1941 год
Цена 15 коп.

СЕГОДНЯ В НОМЕРЕ:

ВТОРАЯ СТРАНИЦА

Фронтовые эпизоды.

Ванда Василевская. — Кровью истекает Западная Украина.

Коварные приемы фашистских извергов.

ТРЕТЬЯ СТРАНИЦА

Теплые вещи — бойцам Красной Армии.

Н. Басов. — Лунинцы наших дней.

М. Старостин. — Больше хозяйственной инициативы.

И. Елисеев. — Лучшее зерно — государству.

Ф. Андреев. — Заготовить в изобилии корма.

ЧЕТВЕРТАЯ СТРАНИЦА

По Советской стране.

Братские симпатии болгарского на

Крупное восстание в горах Югосл

Бомбежка доков в Бресте и Гавре.

Иностранные газеты о настроен

леровской Германии.

На китайских фронтах.

ОТЛИЧНО ПОДГОТОВИТЬ ПОПОЛНЕНИЕ КРАСНОЙ АРМИИ

Перед лицом всего мира провалились хвастливые планы германского командования насчет «молниеносной» войны против Советского Союза. Не удалось и никогда не удастся поставить на колени, покорить свободный советский народ! Великая отечественная война разгорается. Ее пламя пепелит фашистские орды. Красная Армия и Военно-Морской Флот продолжают наносить удары по фашистским полчищам, вторгшимся глубоко в пределы нашей родины.

Сотнями тысяч трупов немецких солдат устилаются золотистые поля Советской Украины, луга и леса Советской Белоруссии и просторы северо-западных областей Советской России. Война приобретает длительный, затяжной характер — войны на истощение материальных средств, на истребление и изматывание живой силы противника. В этой войне материальные ресурсы гитлеровской Германии истощаются, людские ее резервы иссякают. В то же время наши силы растут и крепнут. В ряды вооруженных сил Советского Союза вступают все новые и новые боевые резервы.

Было бы, однако, легкомысленно думать, что фашистские людоеды уже выдохлись, что они не способны больше вести свое потрясное продвижение и что остается лишь сделать небольшой нажим, чтобы гитлеровская армия сразу развалилась. Да, под ударами Красной Армии и красных партизан гитлеровская армия развалится! Так будет! Но пока враг еще силен и вооружен до зубов. Он опьянен грабежом и насилием над мирным населением. Его хищные лапы простираются к украинской пшенице, тянутся к донецкому углю, бакинской нефти. Непосредственная угроза нависает над колыбелью революции — Ленинградом, над столицей Советской Украины — Киевом.

Для того, чтобы остановить озверелое фашистское чудовище, обуздать его и уничтожить, нужны максимальные усилия, нужна все нарастающая военная сила. Поэтому и приводятся в движение все военные и экономические рычаги могучего Советского Союза.

«Наши силы неисчислимы, — говорил товарищ Сталин. — Зазнавшийся враг должен будет скоро убедиться в этом. Вместе с Красной Армией поднимаются многие тысячи рабочих, колхозников, интеллигенции на войну с нашим врагом. Поднимутся миллионные массы нашего народа».

Призыв товарища Сталина проник в самые толщи советского народа. Растет народное ополчение. Увеличиваются ряды боевого резерва Красной Армии. Непрерывно пополняются новыми силами истребительные и партизанские отряды. Каждый способный носить оружие и разить врага стремится овладеть военным делом.

В тылу происходит формирование запасных частей Красной Армии, питающих фронт боеспособным пополнением. Роль этих частей в дальнейшем подъеме военной мощи нашей родины огромна. Запасные части РККА призваны к тому, чтобы в кратчайшие сроки обучить военному делу мобилизованных, воспитать их в духе советской военной дисциплины, вооружить их умением воевать и всеми качествами, которые делают боеспособной каждую часть, каждого бойца наших доблестных вооруженных сил.

Отечественная война против немецко-фашистских захватчиков и грабителей требует знания дела, выдержки и физической закалки. Она обязывает бойцов умело владеть сложной боевой техникой, новыми видами оружия и новыми тактическими приемами вооруженной борьбы. Запасные части РККА и призваны подготовить к этому бойцов.

Велики и почетны обязанности командиров, комиссаров запасных частей и местных партийных организаций. Надо в кратчайшие сроки научить бойцов искусству пользоваться всеми средствами боевой техники. Командиры и политработники запасных частей должны установить образцовый военный порядок в запасных частях и подразделениях. Ни одна минута не должна пропасть даром, и каждый час надо использовать для повышения уровня военной подготовки.

В сражениях отечественной войны Действующая Красная Армия накопила большой опыт. Она научилась разгадывать уловки противника и наносить ему крепкие удары. Опыт частей, действующих на фронте, надо сделать достоянием бойцов запаса, каждое занятие — насытить боевым опытом действующей армии.

Красноармейцы, комиссары и политработники должны быть готовы к боевым действиям в самых сложных и трудных условиях — сильного воздействия авиации, танков, артиллерии, минометов и автоматов, в условиях окружения и ударов с тыла и флангов. Они должны быть закалены и подготовлены настолько, чтобы ни при каких условиях не поддаваться панике, не терять боеспособности, научиться бороться с танками, самолетами, артиллерией, минометами и автоматами противника.

В запасные части поступают люди, прошедшие действительную военную службу, получившие в Красной Армии определенную военную специальность. Это облегчает их подготовку. Надо напомнить им пройденный курс военного обучения и сосредоточить основное внимание на скорейшем освоении опыта войны и нового вооружения. Необходимо широко использовать полученные навыки и призвание к той или иной военной специальности. Надо правильно распределить мобилизованных по подразделениям для того, чтобы с первого дня боевой учебы они могли совершенствоваться по той военной специальности, которую уже имеют.

Наряду с подготовкой бойцов запасные части переподготовляют командный состав и особенно младших командиров. Командиры запаса, обучая красноармейцев, учатся сами, совершенствуют свою военную подготовку.

Советские воины, обученные в запасных частях, в рядах народного ополчения, в истребительных отрядах, показали уже в боях образцы отваги и мужества, примеры превосходного овладения военным делом.

«Ни одна армия в мире не может победить (речь идет, конечно, о длительной прочной победе) без устойчивого тыла. Тыл для фронта — первое дело, ибо он, и только он, питает фронт не только всеми видами довольствия, но и людьми — бойцами, настроениями и идеями. Неустойчивый, а еще больше враждебный тыл обязательно превращает в неустойчивую и рыхлую массу самую лучшую, самую сплоченную армию» (Сталин).

Фашистский тыл становится все более и более неустойчивым. Уныние и растерянность все шире распространяются в Германии под влиянием огромных потерь фашистской армии, под влиянием бесперспективности войны для «третьей империи». Углубляясь в пределы Советского Союза, немецкие войска попадают в чуждую и враждебную среду. Ненависть и презрение русского, украинского, белорусского народов, всех советских людей окружают титлеровские орды.

Советский тыл крепок и един с фронтом. Он питает фронт всем необходимым для полного разгрома фашизма. Он дает фронту современную военную технику — самолеты, танки, артиллерию, автоматическое оружие. Он дает фронту лучших сынов родины, горящих ненавистью к фашистским варварам, готовых биться с врагом до последнего дыхания.

(Передовая «Правды» за 14 сентября).



НА ФРОНТАХ ОТЕЧЕСТВЕННОЙ ВОЙНЫ. Слева направо: 1. Храбро сражается в боях с германскими фашистами Н-ский отряд действующего Военно-Морского Флота. Отлично дейс в тылу у врага группа краснофлотцев под командой старшего сержанта А. Бодренкова. На снимке — тов. **А. Бодренков** (слева) отправляется в разведку с группой краснофлотцев. 2. Е. ноградова потеряла двух близких людей. Муж ее погиб в гражданскую войну, отдав жизнь за революцию. Сын пал смертью храбрых в боях с белофиннами. С первых дней отечест муж Ольги Ивановны. На снимке: **Е. В. Виноградова** (справа) и ее дочь **Ольга Ивановна.** 3. Допрос пленного фашистского летчика Горста ЭмильЛохмана. Его «мессершмитт-11 сбит советским истребителем. Гитлеровец выбросился на парашюте и пытался бежать, трусливо сорвав с себя командирские погоны и «железный крест», пожалованный ему «фюрер подлые налеты на города Норвегии и Греции.

Фото **Е. Халдея, Г. Петрусова** (ТАСС) и кинооператоров кинохроники **А. Каирова** и **А. Левита**

ОТ СОВЕТСКОГО ИНФОРМБЮРО

ВЕЧЕРНЕЕ СООБЩЕНИЕ 13 СЕНТЯБРЯ

В течение 13 сентября наши войска вели упорные бои с противником на всем фронте.

За 11 сентября в воздушных боях и на аэродромах противника уничтожено 50 немецких самолетов. Наши потери — 34 самолета.

В ночь на 13 сентября наша авиация бомбила Бухарест, все наши самолеты вернулись на свои базы.

Торпедными катерами Северного флота потоплены немецкий сторожевой корабль и крупный немецкий транспорт.

***

Пехотная часть майора Речица нанесла большой урон группе вражеских войск. Бой с противником начали батареи подразделения старшего лейтенанта Лапшова. За два часа до рассвета артиллеристы открыли сильный огонь по немецким окопам. Одновременно батальон нашей пехоты и эскадрон кавалерии, используя темноту, скрытно обошли вражеские позиции с фланга. В 5 часов утра бойцы батальона капитана Галина и кавалеристы эскадрона старшего лейтенанта Бабуха неожиданно с тыла атаковали противника. Фашисты растерялись. Паника в стане врага усилилась еще больше, когда в атаку пошли основные силы части майора Речица. В трехчасовом бою немцам были нанесены большие потери. На поле боя осталось свыше 300 трупов немецких солдат и офицеров. В плен взяты 12 фашистских офицеров и 240 солдат. Наша часть захватила шесть орудий, 8 минометов, 22 пулемета, свыше 500 винтовок, 20 грузовиков, 16 мотоциклов, 70 велосипедов, 64 повозки и более 200 лошадей.

***

Танковая часть под командованием тов. Чернова нанесла серьезное поражение танковой группе противника на одном из участков Западного направления фронта. В боях с фашистами уничтожены 30 немецких танков и бронемашин, 20 орудий и 50 транспортных машин. Убиты и ранены 600 вражеских солдат и офицеров. Зенитчики части сбили два фашистских пикирующих бомбардировщика, пытавшихся атаковать наши танки и мотопехоту.

***

Группа советских бомбардировщиков в сопровождении истребителей направлялась бомбить речную переправу. Неожиданно из-за туч показались три немецких истребителя «мессершмитт». Советские летчики немедленно вступили в бой. В воздушной схватке одному из фашистских летчиков пулеметной очередью удалось повредить хвостовое оперение самолета лейтенанта Серопетан. Тогда отважный советский летчик стремительно бросился вниз и крылом своего самолета отрубил плоскость вражеской машины. Фашистский самолет рухнул на землю. Тов. Серопетан выбросился с парашютом и благополучно приземлился.

***

Подразделение тов. Ильина, действующее на Юго-Западном направлении фронта, атаковало немецкую часть. Враг понес большие потери. Захвачены 70 ящиков мин, 5 тысяч ручных гранат и десятки ящиков с патронами.

***

Самоотверженно борются с фашистскими захватчиками житомирские партизаны. В зоне Хочино—Юрово—Бегун партизанский отряд под командованием колхозного кузнеца тов. Л. совершает смелые налеты на немецкие войска и транспорты. Партизаны отбили у фашистов 300 винтовок, 150 пистолетов, 6 пулеметов, 165 ящиков с ручными гранатами и более 35 тысяч патронов. В первых числах сентября бойцы отряда задержали около деревни Перга две легковые автомашины, на которых ехали чиновники германского военного суда. Перебив всех немцев, партизаны захватили два чемодана со следственными материалами.

Отряд под командованием участкового врача тов. Я. подстерег на участке дороги между Возничи и Лученки немецкую автоколонну. Уничтожив охрану и шоферов, партизаны взорвали четыре грузовика со снарядами и два грузовика с запасными частями для танков. Бойцы партизанского отряда под командованием колхозника тов. Д. узнали, что недалеко от станции Луганы немцы организовали мастерскую по ремонту поврежденных танков и автомашин. Ночью партизанский отряд окружил деревню, где расположились фашисты, перебил немецких солдат и привел в полную негодность шесть танков и 27 грузовиков.

Жители поселка Олевск сообщили командиру партизанского отряда работнику конторы Заготскот тов. Р., что немцы чудовищно издеваются над мирным населением. 3 сентября фашисты согнали всех оставшихся жителей поселка в уцелевшее здание кинотеатра. В зале был установлен пулемет. Фашистский офицер вывел на сцену местную учительницу Галину Бринько и, угрожая револьвером, предложил ей читать вслух немецкую листовку на русском языке, призывающую крестьян помогать германским войскам снабжать их продовольствием. Славная патриотка вырвала листовку в лицо фашисту с возгласом: «Проклятые гады! Советские крестьяне вам не помощники!». Озверевший фашист тут же застрелил учительницу и приказал открыть из пулемета огонь по присутствующим в зале. Человек 20 было убито на месте. На следующий день партизаны напали на Олевск и перебили всех находившихся в поселке немцев во главе с офицером.

***

В Бухарест прибывают многие тысячи румынских солдат, раненых на Одесском фронте. Все городские больницы заполнены ранеными солдатами. Румынские власти конфисковали сотни частных квартир и разместили в них раненых офицеров. Под госпитали заняты почти все школы города.

Полиция реквизировала у жителей Бухареста несколько тысяч кроватей. Даже тяжело раненые румынские солдаты, как правило, не имеют постелей. Для них сооружены нары. Недостаток медикаментов и врачебного персонала приводит к тому, что в госпиталях Бухареста выздоравливают не более 30 процентов раненых румынских солдат.

***

Трудящиеся Советской Украины превращают каждый город, каждый колхоз в могучую крепость обороны. Отряды народного ополчения Донбасса упорно овладевают военным делом. На днях рота, где политруком лауреат Сталинской премии инженер Филиппов, совершила двухдневный марш. В условиях, близких к подлинной боевой обстановке, бойцы продемонстрировали стойкую дисциплину, умение владеть винтовкой, гранатой и лопатой. Больше 80 процентов бойцов из взвода тов. Матвеева сдали нормы на ворошиловского стрелка второй ступени.

С огромным энтузиазмом овладевают военными специальностями трудящиеся Харьковщины. Более 15 тысяч молодежи изучают военное дело в истребительных батальонах, около 20 тысяч девушек обучается на курсах медицинских сестер и в санитарных дружинах. В городах и районах области организовано несколько сотен отрядов истребителей танков. На заводе им. Дзержинского 200 рабочих изучают танк.

В селе Ребриково, Ворошиловградской области, в народное ополчение вступили все трудоспособные колхозники. В селе сформирован взвод ворошиловских всадников. Ополченцы изучают винтовку и пулемет. Больше 100 колхозников сдали нормы на 4 оборонных значка. Из лучших активистов оборонной работы организованы группы самозащиты. Все женщины села изучают санитарное дело и средства противовоздушной обороны.

УТРЕННЕЕ СООБЩЕНИЕ 14 СЕНТЯБРЯ

В ночь на 14 сентября наши войска вели бои с противником на всем фронте.

***

Танковая часть полковника Бахарова ведет успешные бои с немцами, нанося врагу большие потери. В сражении на подступах к селу Заречье танк лейтенанта Молодцова был встречен огнем вражеских орудий, минометов и пулеметов. Молодцов смело направил свою машину на огневые точки противника. Два пушки и три миномета были выведены из строя. За линией заградительного огня Молодцов встретился с тремя немецкими танками. В результате боя один танк противника был подбит, два других повернули обратно. В течение нескольких последних дней лейтенант Молодцов уничтожил шесть пушек, пять минометов, два танка, три бронемашины и много фашистских солдат. Экипажем танка захвачены два трактора с боеприпасами.

Подразделения командиров Шуренкова и Копиченко танковой части полковника Бахарова, сломив оборону противника, уничтожили более четырехсот немецких солдат, захватили пять орудий, свыше ста ящиков со снарядами, десятки тысяч патронов и другие трофеи.

***

Огромные потери несут немцы на подступах к Ленинграду от огня балтийской морской авиации. Летчики тт. Корж, Шмелев и Жукса забросали бомбами и обстреляли из пулеметов колонну фашистских танков и машин с пехотой, несколько тяжелых батарей и зенитных установок. Противник понес большие потери. За удачный удар по врагу командование фронтом объявило летчикам благодарность.

Старший лейтенант Кожин обратил внимание, что в одной из деревень всюду развешено белье. Летчик понял уловку врага. Сброшенные бомбы угодили в замаскированные автоцистерны с бензином. Немецкая колонна была целиком уничтожена. Перейдя на бреющий полет, старший лейтенант пулеметным огнем уничтожил много фашистов. Вместе с летчиком Барабановым тов. Кожин разрушил переправу фашистов. Как установила наша разведка, немцы потеряли на переправе 18 зенитных орудий и около батальона пехоты.

***

На одном из участков Западного направления фронта наши зенитчики сбили немецкий бомбардировщик «юнкерс-88». Летчик унтер-офицер Эмиль Фрост, наблюдатель фельдфебель Альфред Бехер и механик обер-ефрейтор Фершман Поликмаен выбросились на парашютах. Колхозники обезоружили экипаж бомбардировщика и доставили фашистских летчиков в штаб энской части.

На допросе пленный летчик Эмиль Фрост рассказал следующее: «За первые два месяца войны наша авиационная группа потеряла три четверти своих самолетов. Пополнение, которое наша группа получила, далеко не покрывает потерь. Кроме того, нам стали посылать самолеты старых марок, например, «Ю-52», «ПЗЛ-24», «Арадо-47» и другие. Еще хуже — с летными кадрами. Много опытных летчиков убито. Сейчас летает преимущественно молодежь в возрасте от 17 до 23 лет. Проблема пополнения летного состава очень беспокоит германское командование. Наши летчики, особенно молодые, боятся советских истребителей. Мы, пилоты бомбардировщиков, неоднократно наблюдали, как наши истребители при появлении советских самолетов бросаются в бегство и оставляют нас без защиты».

Фельдфебель Альфред Бехер заявил: «Русская авиация неоднократно появлялась над Берлином, Кенигсбергом, Штеттином, Алленштайном и другими городами Германии. Недавно я был свидетелем бомбардировки Берлина советскими самолетами. В городе возникли многочисленные пожары, были слышны частые взрывы бомб. Мне известно, что бомбы попали на военный завод. В связи с налетами советской и английской авиации у немецкого населения подавленное настроение. У всех на устах один вопрос — когда же придет конец этой проклятой войне?».

***

Немецкие захватчики бессильны в борьбе с неуловимыми героическими партизанами. Партизанский отряд тов. К. за месяц боевых действий в оккупированных фашистами районах Ленинградской области уничтожил свыше трехсот фашистских солдат и офицеров, а том числе майора и полковника немецкой армии. Партизаны сожгли на аэродроме четыре двухмоторных бомбардировщика, уничтожили 34 грузовых и несколько легковых автомашин.

Партизанский отряд под командованием тов. С. за три недели совершил 16 налетов на колонны противника и разгромил штаб крупной немецкой части. За время боев с фашистами отряд уничтожил 116 немецких солдат и 8 офицеров, 39 грузовых машин с горючим, боеприпасами и вражескими солдатами. Отряд захватил 60 немецких винтовок и 18 лошадей.

Советские партизаны, действующие на Псковщине и в Карелии, истребляют сотни фашистских оккупантов. Партизаны подстерегают немецкие штабные машины и обстреливают их из лесу. Товарищ «Николай» — снайпер одного из партизанских отрядов — уничтожил уже 39 немецких солдат и офицеров. Партизанка-разведчица этого же отряда товарищ «Ольга», бывший инструктор парашютного спорта, уничтожила огнем своего трофейного автомата 14 фашистских солдат и офицеров. В борьбе с немецко-фашистскими захватчиками снайперы-партизаны выработали искусные тактические приемы. Это все сильнее начинают чувствовать фашистские захватчики. Белофинский офицер сообщил корреспонденту швейцарской газеты «Нейе цюрхер цейтунг»: «Русские партизаны стреляют из засады в проходящие машины. С молниеносной быстротой появляются стрелки из чащи и с такой же быстротой они снова исчезают в тумане и в густом лесу. Финские патрули пытаются очистить лес. Но это невозможно в такой безбрежной глуши...».

***

В ряде датских портов в последние дни произошли крупные акты саботажа, нанесшие большие убытки германскому судоходству. Вблизи г. Эсьберга на германском паровом пароме антифашисты открыли кингстоны. Машинное отделение быстро наполнилось водой. Хотя акт саботажа был скоро обнаружен и затопление парома немцам удалось предотвратить, однако паром надолго выбыл из строя. Начальник эсьбергской полиции объявил вознаграждение в одну тысячу крон «за поимку злоумышленников». В порту Свинборг произошел большой пожар на пароходе, груженном продуктами для Германии. Пожар потушить не удалось. Пароход и груз погибли. За первые дни сентября это уже третий случай гибели пароходов с продовольствием.

***

Огромную помощь фронту оказывают десятки тысяч изобретателей, рационализаторов, смелых новаторов техники. Разметчик инструментального цеха Челябинского тракторного завода т. Сторожев, осуществив несложное рационализаторское мероприятие, производит теперь разметку одной детали в 24 раза быстрее, чем прежде. Начальник технического отдела Тамбовского вагоноремонтного завода тов. Челюстников и конструктор тов. Карамышев спроектировали пресс, увеличивший производительность труда на клепке в 8—10 раз. Слесарь сталинабадского авторемонтного завода имени Орджоникидзе тов. Новохатко, механизировав процесс реставрации одной из частей автомашины, выполняет теперь норму на 1000 процентов. Старший мастер ремонтно-механических мастерских Балейзолото, Читинской области, тов. Суздалев, применив новый метод работы на токарном станке, дает ежедневно 3 тысячи процентов нормы.

ВЕЧЕРНЕЕ СООБЩЕНИЕ 14 СЕНТЯБРЯ

В течение 14 сентября наши войска продолжали вести упорные бои с противником на всем фронте. После многодневных и ожесточенных боев наши войска оставили г. Кременчуг.

За 12 сентября в воздушных боях сбит 21 немецкий самолет и уничтожено на аэродромах 46 немецких самолетов, а всего уничтожено 67 самолетов противника. Наши потери — 28 самолетов.

Днем 14 сентября под Москвой сбит один немецкий самолет-разведчик.

***

На Северо-Западном направлении фронта успешно действуют против немецко-фашистских полчищ бойцы и командиры соединения полковника Штыкова. В боях с врагом особенно удачно действовали подразделения тт. Кожурова, Дохновского, Алексея Бень и другие. Подразделение капитана Кожурова захватило в ночном бою 12 немецких орудий, 20 станковых и ручных пулеметов и две радиостанции. Артиллеристы подразделения тов. Дохновского только за один день уничтожили 70 вражеских автомашин с пехотой, 150 мотоциклистов и большую группу кавалеристов.

Отдельные подразделения много раз прорывались в тыл врага. В один из таких прорывов в фашистский тыл наши бойцы, действуя вместе с танками, разгромили немецкую мотоколонну и захватили 240 автомашин. Разведчик

Окончание см. на 2-й стр.

В ПОСЛЕДНИЙ

ИДИОТСКАЯ БРЕХН... БОЛГАРСКИХ ГАЗ...

БЕРН, 15 сентября. (Т... из очередных брехли... Германского информацио... ворилось о том, что в ...вестном месте немцами ... советской дивизии».

Угодливая и вконец по... болгарская газетка «Утро... дать эту сенсацию в прес... ла, что «немцами захвачен... ский штаб». Но газете «Нов... этого показалось мало. ...наумленные читатели прочли ...мещенное под огромным загол... общение о том, что «захваче... ский генеральный штаб».

Представители самых разл... ...ественных слоев Болгари... свое негодование по поводу ...ных и подлых приемов бе... зет.

АНГЛИЙСКИЕ САМОЛ... БОМБАРДИРОВАЛИ МНОГИ... В ДАНИ...

СТОКГОЛЬМ, 15 сент... Шведское телеграфное ...щает из Копенгагена о ..., что ночью 12 сентября английские самолеты ...бардировали много пунктов в Дании. На острове Фюн причинены повреждения.

ПРЕДАТЕЛЬ НЕДИЧ БОИТСЯ ЗА СВОЮ ШКУРУ

СТАМБУЛ, 15 сентября. (ТАСС). Болгарская газета «Зора» сообщает, что «президент Сербии Недич опубл... 9 сентября заявление о том, чт... какой-либо член его кабинета ...убит, то будут расстреляны в ... и родственники членов прав... Симовича».

ЗАКРЫТИЕ НЕДЕЛИ АНГЛО-СОВЕТСКОЙ ДРУЖ... В КЕМБРИДЖЕ

ЛОНДОН, 15 сентября. 14 сентября закрылась неделя советской дружбы в Кембридже, ...ходившая при участии лучших научных и культурных сил старинного универ...тета: Эдвинтона, Кейнса, Коллингвуда, Тревельяна, Гопкинса и др.

Несколько тысяч человек посетили выставку советских фотографий, ...кустарных изделий, почтовых марок и военных плакатов. Тысячи людей просмотрели советские фильмы: «День нового мира» и «Чапаев», которые в течение всей недели демонстрировались в основных кинотеатрах.

На торжестве открытия недели 7 сентября, происходившем под председательством мэра города Кембриджа ... вице-канцлера университета, потомка ...стников был показан советский ... «Тринадцать». На организованных в течение недели лекциях и конфер... присутствовало большое количество слушателей, переполнивших аудитории.

Были проведены следующие ме... приятия: 8 сентября — лекция ди... тора школы славянских языков Лон... ского университета Пейрса о русском народе; 9 сентября — лекция круп... авторитета в области скифской куль... ры Миннса об археологических ра... ках в СССР; 10 сентября — конц... русской камерной музыки; 12 сентя... — совместное выступление руководящих научных работников по вопросам советской исследовательской работы в области сельского хозяйства, генети... биохимии, физики и геологии. 13 сентября — концерт народной советской музыки в исполнении Бирмингамского народного хора. В течение всей недели в городе можно было видеть большое количество людей, носящих значки ...лидарности с Советским Союзом.

Вице-канцлер университета Бенсли отправил послание секретарю организационного комитета Стюарт — Жене ...ного из подписанных адрес кембриджских ученых Академии наук СССР, в котором говорится:

«Сегодня Россия защищает ... жизнь народов, которую наши ...тят растоптать. Храбрость и ее армии и народа показыва... и являются надеждой всех ...ющихся за сохранение сво... Как для них, так и для н... венного благополучия мы ...зать им всемерную помощь

РАДИОПЕРЕКЛИЧКА ТРЕХ ГОРОДОВ

У МИКРОФОНА ЛЕНИНГРАД, КИЕВ И МОСКВА

МОСКВА, 14 сентября. (ТАСС). Сегодня состоялась большая радиоперекличка Ленинграда, Киева и Москвы.

Первым говорил Ленинград. От имени его героических защитников к миллионам советских граждан обратились председатель исполнительного комитета Ленинградского городского Совета депутатов трудящихся тов. Попков, Герой Советского Союза тов. Данилов, боец одного из сражающихся на Ленинградском фронте подразделений тов. Подшко и старший лейтенант Краснознаменного Балтийского флота тов. Бабкин.

Затем слово было предоставлено Киеву. Отсюда по всей советской земле разнеслись пламенные слова приветствия секретаря Киевского обкома партии тов. Мишина, Героя Советского Союза тов. Красноюченко, украинского писателя Алексея Десняк и медицинской сестры Надежды Стачко.

От имени Москвы Ленинграду и Киеву отвечали председатель исполкома Московского городского Совета депутатов трудящихся тов. Пронин, летчик лейтенант Киселев и стахановка Трехгорной мануфактуры имени Дзержинского Анна Лапенкова.

Речи выступавших дышали горячей любовью к своей родине, жгучей ненавистью к подлому врагу, непоколебимой уверенностью в разгроме фашистских полчищ.

Радиоперекличка закончилась выступлением поэта тов. Лебедева-Кумача.

Мастерство летчика Емеца

ДЕЙСТВУЮЩАЯ АРМИЯ, 15 сентября. (Спец. корр. ТАСС). Два наших бомбардировщика, возвращаясь после выполнения боевого задания, были атакованы асом «мессершмиттов». Летевший на ведущем самолете старший лейтенант Емец развернулся в лоб атакующему. Фашистский летчик не ожидал такого маневра и проскочил мимо. Стрелок-радист второй нашей машины Кравцов пустил ему вслед длинную очередь. «Мессершмитт» вспыхнул и полетел на землю.

Два других продолжали яростную атаку. На самолете Емеца пулей пробило бензопровод, возник пожар. Смелый летчик продолжал маневрировать. В одной из атак стрелок-радист горящей машины Соловьев меткой стрельбой из пулемета сбил второго фашиста, третий поспешил скрыться.

На машине Емеца каждую минуту могут взорваться бензобак. Выбрав в лесу небольшую полянку, старший лейтенант мастерски посадил пылающую машину и спас экипаж.

Два дня скрывались летчики в лесу, пробираясь к нашим частям. Они благополучно достигли своего аэродрома.

И. Лапоногов.

советского Информбюро

ЕНИЕ 14 СЕНТЯБРЯ

перь нас осталось только четверо. Таких тяжелых переживаний я никогда не испытывал. Здесь можно сойти с ума». Солдат Г. Янзен сообщает жене: «Мы уже 20 дней топчемся на месте и ничего не видим, кроме сплошного леса. Много наших солдат поплатилось своей кровью и жизнью в этих боях. Удивляюсь, что я еще цел. Мне страшно хочется отдохнуть. Россия, не видать бы мне тебя никогда!».

Матерый фашист унтер-офицер Генрих Миллер с начала войны вел дневник. Приводим выписки из его дневника:

«22 августа. Пал старший лейтенант Пирваек (пулевая рана в сердце). К вечеру пал еще лейтенант Миллер из четвертой роты. Итак, мы за короткое время потеряли 7 офицеров: 5 убиты и 2 ранены. Среди убитых три командира роты.

25 августа. С утра — русские бомбардировщики. Командира батальона тяжело ранило. Продовольствия не получаем. Транспорты застряли, не могут пройти. Питаемся морковью.

26 августа. Опять русские самолеты, артиллерийский и ружейный огонь. Полевая кухня еще не пришла, а нас посылают в наступление...».

На последней записи дневник обрывается. В этот день Генрих Миллер был убит.

***

Гитлеровские солдаты грабят население оккупированных советских районов, зверски издеваются над стариками, женщинами и детьми. Немецкие карательные отряды сожгли дотла Замошье, Заплюсье, Оклюкье и много других сел и деревень Ленинградской области. Поджигая деревни, фашисты выгоняли из них крестьян, категорически запрещая им уносить с собой даже самые необходимые вещи. В одной из деревень Лужского района дети колхозников нечаянно порвали телефонный провод одной из фашистских частей. Вскоре в деревню явился отряд германских солдат. Немцы согнали на площадь все взрослое население деревни, отобрали 5 колхозников и повесили их в присутствии остальных граждан. В течение нескольких дней фашисты не разрешали крестьянам снять трупы своих односельчан. В деревне Захаровка немцы повесили 14 колхозников за отказ сообщить местонахождение своих дочерей. Занав деревни Юрьево и Березник, к западу от Старой Руссы, немцы конфисковали у населения и забили весь скот и всю домашнюю птицу. Свалив награбленные продукты на подводы, немцы загнали в них колхозников, в том числе старух и стариков, и заставили везти в соседнюю деревню. В деревне Монино ворвавшийся к крестьянину Николаю Кургаеву пьяный германский солдат пытался изнасиловать хозяйку дома. Муж заступился за жену и был застрелен на месте.

В деревне Милютино немцы арестовали 24 колхозника и увезли их в соседнее село. Среди арестованных находилась 13-летняя Анастасия Давыдова. Бросив крестьян в темный сарай, фашисты стали пытать их, требуя сведений о партизанах. Все молчали. Тогда немцы вывели из сарая девочку и спросили, в каком направлении угнан колхозный скот. Юная патриотка отказалась отвечать. Фашистские мерзавцы изнасиловали девочку и затем расстреляли.

ЩЕНИЕ 15 СЕНТЯБРЯ

этих пунктов. При подходе наших частей немцы открыли огонь из 75-миллиметровых орудий, а затем бросили в контратаку колонну танков, большое количество мотоциклистов и мотопехоту. На фашистские танки обрушили всю огневую мощь своих батарей старший лейтенант Капустин и капитан Секушин. Меткими выстрелами советской артиллерии были подбиты 8 танков противника. Следовавшая за танками пехота, понеся большие потери, остановилась. В это время с флангов по противнику открыли огонь пулеметная рота лейтенанта Крупина и минометная батарея старшего сержанта Николаева. До 600 немецких солдат остались на поле боя. Немцы сделали еще несколько попыток с помощью танков приостановить наступление наших частей, но все они были безуспешны. Вражеские машины расстреливались из пушек, уничтожались противотанковыми гранатами и бутылками с горючей смесью. Отбив контратаки фашистов, советские артиллерия и авиация нанесли удар по немецким укреплениям. В результате атаки наших частей фашисты были выбиты из своих укреплений. В бою 11 и 12 сентября наши части разбили два немецких полка. Один из них — 456 пехотный полк — потерял до 80 процентов своего состава. Кроме того, немцы потеряли 25 танков, 28 орудий, 38 пулеметов, 9 минометов, 3 бронемашины, свыше 100 мотоциклов и четыре радиостанции.

***

На звено истребителей старшего лейтенанта Ивачева напали 8 «мессершмиттов». Три советских истребителя смело приняли бой с фашистскими самолетами. Тов. Ивачев уже в первые минуты боя сбил один «мессершмитт». Вскоре загорелся в воздухе другой вражеский самолет. Его сбил старший лейтенант Селиверстов. Через несколько минут третий «мессершмитт» камнем рухнул на землю. Это был опытнейший немецкий самолет, сбитый за время отечественной войны старшим лейтенантом Ивачевым.

***

В ожесточенном бою вражеская пуля ранила батальонного комиссара тов. Чижухина. Бесстрашный комиссар не покинул поле сражения и личным примером воодушевлял бойцов, неизменно появлялся на самых опасных участках. Комиссар был вторично тяжело ранен. Сражавшийся рядом с тов. Чижухиным красноармеец тов. Бычков подбежал к комиссару и вынес его с поля боя. Тов. Бычков получил ранение, но не оставил своего комиссара.

***

Батарее старшего лейтенанта тов. Чистякова было приказано подавить две белофинские батареи. Лейтенант тов. Чапельский незаметно подполз близко к позициям противника и оттуда точно корректировал стрельбу. После пристрелки наши артиллеристы открыли беглый огонь. Обе вражеские батареи были уничтожены.

***

Во всех районах Белоруссии, захваченных немецко-фашистскими войсками, все более широко развертывается партизанское движение. Только за вторую половину августа в Белоруссии более 1 тысячи немцев были убиты партизанами. В Полесской области отряды партизан взорвали и сожгли более 20 складов с боеприпасами, 46 бензинохранилищ, 115 транспортов с продовольствием, 47 обозов с войсковым снаряжением. В 52 населенных пунктах партизаны полностью перебили фашистские гарнизоны. Несколько карательных отрядов, посланных германским командованием с целью ликвидации партизанского движения, были сильно потрепаны и вернулись ни с чем.

Огромные потери гитлеровцев в боях с Красной Армией вынудили германское командование во многих случаях снять гарнизоны из отдельных населенных пунктов и отправить на фронт. Вместо немецких комендантов во главе сел были поставлены старосты из бывших кулаков, белогвардейцев и уголовных преступников. Как только из районных центров и окрестных деревень ушли немецкие гарнизоны, партизаны принялись за уничтожение фашистских ставленников. Часть из них сбежала, многие были расстреляны партизанами.

***

На заводах, фабриках и шахтах сотни тысяч советских патриотов заменяют своих мужей, братьев и сыновей, ушедших на фронт. В Магнитогорске свыше тысячи женщин окончили краткосрочные курсы и приступают к работе на металлургическом комбинате. Работница цеха отделки тов. Жаворонкова уже дает за смену четыре нормы. Растет число женщин, занятых на буровых работах и добыче нефти в тресте «Бугурусланнефть». Буровой мастер тов. Бузулуцкий организовал женскую буровую бригаду. Бригада успешно пробурила буровую № 437, которая уже дает нефть. Стахановскими темпами была пройдена и буровая № 409, сданная в эксплоатацию на шесть дней раньше срока. 20 бывших домохозяек — жен нефтяников — оканчивают курсы мотористов. 25 женщин учатся на курсах кочегаров. В Архангельской области револьверщица Соломбальского завода Павла Сафонова отлично изучила свой станок и теперь, как правило, выполняет две нормы. Бывшие домашние хозяйки Бадьян, Воробьева и другие дают на электросварке от 150 до 220 процентов нормы в сутки. С каждым днем среди женщин-производственниц ширится движение за овладение более сложными профессиями. Горнячка Караганднинской шахты № 20 Мария Каримова до отечественной войны была вагонщицей. Сейчас она стала помощником врубмашиниста. На шахте № 19 выборщицы породы тт. Машева, Никитина и Кизилева за короткий срок изучили профессию электросварки. Откатчицы шахты № 1 тт. Расшаева и Садвакасова стали машинистами подъемных машин.



Действующая Красная Армия. На снимке: немецкая бронемашина, захваченная бойцами в числе многих трофеев (Западное направление).
Фото А. Шаевича. (ТАСС).



Репродукция с плаката, выпущенного издательством «Искусство».

ФРОНТОВЫЕ ЭПИЗОДЫ

Неудавшийся налет

ДЕЙСТВУЮЩАЯ АРМИЯ, 13 сентября. (Спец. корр. ТАСС). Пользуясь облачностью, группа немецких бомбардировщиков подкрадывалась к пункту Н. Свой удар по важному объекту фашистские стервятники рассчитывали нанести внезапно.

Из этой затеи ничего не вышло. Врага встретили сталинские соколы части Героя Советского Союза полковника Губанова. Они смело ринулись на воздушных пиратов. Завязался горячий бой.

Внимание Губанова привлек «юнкерс-88». Советский летчик быстро распознал в нем флагмана. Набрав высоту, Губанов перешел в пике. Последовали две пулеметные очереди и трассирующие пули точно легли в цель. «Юнкерс», не ожидая столь стремительного нападения, шарахнулся в сторону, но было уже поздно. Объятый пламенем он рухнул на землю.

Та же участь постигла трех других бомбардировщиков. Среди развалин сбитого Губановым «юнкерса» был обнаружен изуродованный труп немецкого летчика в форме майора. На груди тускло блестели два «железных креста». К двум «железным крестам» майора прибавился еще один — деревянный.

Боевое задание выполнено

ДЕЙСТВУЮЩАЯ АРМИЯ, 13 сентября. (ТАСС). Часть полковника Бахарова получила боевое задание — занять район станции З.

Несмотря на исключительно сильную оборону противника и трудную для наступления местность — открытое поле и непроходимые болота, подразделения части блестяще выполнили боевое задание: противник был разбит и отброшен за реку Д. Его потери убитыми и ранеными превышают 300 человек. Наши части захватили две противотанковые пушки, два мотоцикла, свыше 15 тысяч патронов и много других трофеев.

САМООТВЕРЖЕННЫЙ ПОСТУПОК КАССИРА

ПРИФРОНТОВАЯ ПОЛОСА, 14 сентября (ТАСС). Фашистские стервятники налетели на станцию Д. В результате бомбардировки загорелось два товарных вагона. В соседней теплушке находился шкаф с деньгами и документами енской дистанции пути.

Кассир дистанции Бабаин решил спасти ценности. Под обстрелом он забрался в вагон и вынес все содержимое шкафа. В нем находилось свыше 30 тысяч рублей наличными деньгами.

Коварные приемы фашистских извергов

Ниже мы печатаем два документа, показывающих, к каким коварным и подлым приемам прибегают немецко-фашистские мерзавцы, как вербуют они своих агентов для распространения вражеских, провокационных слухов. Творя чудовищные зверства, гитлеровцы засылают своих агентов-провокаторов в наш тыл со специальным заданием лгать, будто фашисты хорошо обходятся с советскими людьми. Удесятеренная бдительность всего советского народа, беспощадность к распространителям всяких вражеских слухов — вот та стена, о которую разобьются подлые замыслы немецко-фашистских извергов.

ПИСЬМО В РЕДАКЦИЮ

Уважаемый товарищ редактор!

Очень прошу Вас напечатать мое письмо в газете. Я был в плену у немцев и хочу рассказать о том, что там видел.

Я—крестьянин Смоленского района и захватили меня немцы в городе Смоленске. В плену я был четыре дня. Меня посадили в подвал одного дома, в котором было еще пять человек жителей Смоленска. Каждый день нас вызывали на допрос. Допрашивали по одному.

При первом допросе немецкий офицер сказал, что меня отпустят, если я соглашусь выполнять задания немецкого командования в тылу у Красной Армии. Об этом мне говорил офицер при каждом допросе. Он предлагал мне, чтобы я перешел линию фронта и советским жителям—рабочим и колхозникам рассказывал бы, что немцы со мной обошлись хорошо, что жителей они не трогают, что расстреливают они только евреев и коммунистов. Такие же предложения немецкий офицер делал и другим, сидевшим вместе со мной пленным.

Три советских гражданина, которые наотрез отказались стать фашистскими агентами, с одного из допросов не вернулись, и, как потом я узнал, немцы их расстреляли.

Однажды офицер вызвал меня и с угрозой потребовал дать немедленно ответ. Я согласился, потому что боялся, что меня расстреляют. Офицер взял расписку, что я обязуюсь выполнять все задания командования немецкой армии на советской территории. Потом меня повели за город и показали, где нужно перебраться за линию фронта.

Когда я шел по городу, я наглядно видел, как хозяйничают немцы в Смоленске. Немецкие офицеры и солдаты грабят город, грабят квартиры. На одной улице я видел, как солдаты стаскивали в кучу одежду и другие домашние вещи. Хотя был день, но на улицах не было ни одного жителя города. На одной улице я видел трупы женщин и детей.

Самое тяжелое впечатление на меня произвел следующий случай. Примерно в двух километрах от города, недалеко от дороги, я видел, как три немецких солдата насильничали женщину. Женщина до того была истерзана, что не могла кричать. Она только стонала и слабым хриплым голосом звала на помощь.

От всего, что я видел, мне так стало муторно и плохо, что я решил рассказать через газету всем гражданам всю правду о себе и о зверствах немцев.

Товарищ редактор! Прошу Вас, напечатайте мое письмо. Пусть все знают, кто такие немцы и как они хотят обмануть наш народ.

СМИРНОВ Василий Яковлевич.

Уголовник—фашистский диверсант и провокатор

На одно из оборонных предприятий гор. Москвы явился б. рабочий этого предприятия Семыкин Ефим Васильевич и стал требовать документы о своей прежней работе на этом предприятии.

На вопрос о том, где он находился после осуждения его за уголовное преступление, Семыкин начал давать путанные и неубедительные объяснения, показавшиеся работникам предприятия явно подозрительными.

Товарищи с предприятия немедленно доставили Семыкина в следственные органы.

При проверке личности Семыкина оказалось, что он недавно вернулся из немецко-фашистского плена, незаметно обосновался на жительство в одном из рабочих общежитий, где втихомолку начал вести явно провокационные, вражеские разговоры «о хорошем, человечном обращении немцев с пленными и советским населением, о мощи немецких вооруженных сил и о неизбежном приходе их в скором будущем в Москву».

В результате следствия Семыкин был разоблачен как диверсант и провокатор, заброшенный немецко-фашистским командованием в Москву с вражескими заданиями.

На следствии Семыкин показал:

«Раньше я работал на военном заводе в г. Москве. В июне м-це 1941 года я был осужден за уголовное преступление и отбывал наказание в гор. Дорогобуж. Затем меня перевели в гор. Ельню на рытье окопов. Когда город был занят немцами, я остался в городе. Немецкие солдаты меня арестовали и привели в штаб немецких войск. В штабе меня допрашивал немецкий офицер. Когда я сказал, что я заключенный, был осужден по уголовному делу, офицер стал со мной совсем иначе разговаривать. Он мне дал папиросу и потом велел меня отвести на свою квартиру. На квартире меня накормили и дали водки. Вечером пришел офицер, тот самый, что допрашивал меня днем. Он поставил на стол водку и закуску и налил мне целый стакан водки. Когда я выпил, он стал меня расспрашивать, кто я, где работал, есть ли у меня родные и т. д. Потом он меня спрашивал о моих знакомых и как живут рабочие в Советской России. Я ему все рассказал, что он меня спрашивал.

На второй день офицер опять позвал меня к себе и тоже поил вином. Так я прожил на квартире у офицера четыре дня. Каждый вечер он меня поил водкой.

В беседах со мной он мне говорил, что немцы скоро возьмут Москву, свергнут советскую власть и что такие люди, как я, только выиграют. Лично я всем этим рассуждениям не возражал, а поддакивал ему и жаловался, что я от советской власти пострадал, что за это я на нее крепко обижен. (Семыкин три раза судился за уголовные преступления).

Однажды офицер вызвал меня к себе и сказал, что у меня нет другого выхода, кроме оказания помощи германской армии в ее победе. «Тем более, — говорил он, — мы уже с тобой хорошо знакомы, и ты при необходимости всегда можешь рассчитывать на мою поддержку». Я молчал. Тогда он добавил, что если я хочу остаться в живых, то должен выполнять задания командования германской армии. Я дал согласие. Он мне подробно стал излагать, что я должен делать в тылу СССР. Он мне говорил, что я должен вернуться в Москву и устроиться работать на военном заводе и при первой возможности на заводе как-нибудь навредить. Дальше он мне говорил, что я должен везде — в трамвае, на улице и на заводе рассказывать, что не нужно бояться немцев, что они не трогают население, а хотят только уничтожить евреев и коммунистов. Потом он мне велел ходить на рынок, куда приезжают колхозники, и рассказывать это им и убеждать их, что они не должны уходить, когда приходят немцы, и беречь все свое добро и особенно хлеб. Я согласился делать все, что он говорил мне, и меня отпустили».

Вопрос: А как на самом деле немцы обращаются с населением в захваченных ими районах?

Ответ: «Конечно, не так, как говорил немецкий офицер. Я сам видел и в Ельне, и в других местах, как немецкие солдаты и офицеры грабят и убивают население, но мне строго запретили об этом рассказывать».

(«Правда» за 13 сентября).

Пленум Кисловодского горкома ВКП(б)

Состоялся очередной пленум Кисловодского ГК ВКП(б) совместно с секретарями первичных парторганизаций. Пленум обсудил доклад зав. военным отделом горкома о состоянии оборонно-массовой работы в городе и доклад зав. оргинструкторским отделом горкома о ходе приема в партию.

Обсуждая первый вопрос, пленум отметил, что с начала отечественной войны повсеместно в городе массовая оборонная работа приняла небывалый размах. Рабочие, служащие, интеллигенция активно изучают военное дело, готовясь к защите своей родины. За два месяца войны подготовлено свыше 9500 значкистов ПВХО. В настоящее время изучают военное дело более 17 тысяч человек. За последнее время подготовлено 116 шоферов, 121 мотоциклист и готовятся 400 медицинских сестер.

Пленум горкома ВКП(б) предложил всем секретарям первичных парторганизаций, устраняя недостатки, еще больше развернуть оборонную работу.

За время военных действий в члены и кандидаты ВКП(б) по городу принято 33 человека. Это лучшие люди предприятий и учреждений. Многие из них сейчас уже сражаются на фронте. Подавая заявления о приеме в ВКП(б), они выразили свою готовность до последней капли крови бороться за дело партии Ленина—Сталина.

Пленум наметил ряд конкретных мероприятий по усилению работы с беспартийным активом и улучшению индивидуального отбора лучших людей в ВКП(б).

П. Зозуля.

Забота о семьях красноармейцев

Теплой заботой и вниманием окружены в Благодарненском районе семьи ушедших на фронт. За два месяца им выдано около 60 тысяч рублей государственного пособия. Многие из жен мобилизованных устроены на работу. Бывшая домохозяйка Варвара Алексеевна Пипа, например, сейчас работает делопроизводителем исполкома сельсовета. С работой прекрасно справляется. В учреждениях райцентра работает сейчас более 40 бывших домохозяек.

Кроме государственного пособия, семьям мобилизованных оказывается материальная помощь со стороны колхозов. Колхоз «Диктатура пролетариата» обеспечил топливом все семьи красноармейцев.

Ф. Полищук.

текает Западная Украина

видевшего, что ему угрожает нечто более страшное, чем смерть — мучения, пытки, надругательства. Проселочные дороги, ведущие на восток, заполнились людьми, уходившими пешком, без вещей, босыми, голыми...

Германские самолеты начали действовать. Посыпались бомбы на эвакуационные поезда. 24 июня под Львовом немцы разбомбили два вагона в поезде, где были только женщины и дети. Свыше 100 людей было убито наповал. Гитлеровские летчики спускались низко над дорогами, скашивая огнем из пулеметов десятки, сотни людей. У местечка Бобрка под Бережнами, возле Злочева, дорога покрылась кровью мирных людей, среди которых преобладали женщины и дети.

Бомбардировка совершалась днем и ночью. Фашисты бомбили объекты, не имеющие никакого стратегического значения. Первые крупные бомбы во Львове упали в центре города, где не было ни фабрик, ни военных учреждений, упали на пассаж Миколаша с его многочисленными магазинами и складами. Пассаж рухнул, погребая под обломками свыше 70 человек.

Когда гитлеровские банды вступили во Львов, первыми жертвами пали евреи. Их немедленно начали выводить из домов, строить в шеренги и гнать улицами под ударами ружейных прикладов.

Евреям приказали копать себе могилы. Ударами прикладов людей сбросили в ямы и закопали живьем. Никто из арестованных не возвратился домой.

1 июля начался погром под лозунгом: «Долой евреев и поляков!» Людей убивали на улицах, разбивали им черепа железными ломами, прикладами, выбрасывали на мостовую из окон домов. Раненых гнали по улицам под дикие крики и издевательства, нападавшие добивали прикладами, топтали сапогами. Около 400 людей погибло в первый день погрома.

На второй день была устроена выставка убитых в пассаже Гаусмана. У стен домов уложили изуродованные трупы. Страшную «выставку» открывал труп молодой женщины с ребенком. Штык, привозивший дитя к матери, торчал в груди.

Вопреки ожиданиям гитлеровцев «выставка» никого не устрашила. Наоборот, она вызвала страшную ненависть и злобу против палачей. В городе началось брожение. Фашисты, не имевшие сильного гарнизона, переполошились. На четвертый день погромы были официально запрещены. Конечно, людей впредь продолжали убивать, но теперь уже только в помещениях.

В тот же четвертый день появилось гестапо. Начались «плановые» аресты интеллигенции, передовых рабочих, всех, принимавших активное участие в жизни города. Арестованных отвозили в Винниковский лес под Львовом и там расстреливали целыми сотнями. За четыре недели расправы гестапо с населением во Львове погибло 6 тысяч человек.

Издевательства и надругательства над жителями Львова усиливались. Евреям было приказано убирать руками стекла, которые после бомбардировки и погромов засыпали улицы. На углу улицы Коперника девушка-полька осмелилась подать платочек старухе-еврейке, ладони которой истекали кровью. Германский офицер подскочил и ударил девушку прикладом в грудь.

В третью неделю гитлеровского хозяйничанья во Львове был арестован, а затем расстрелян бывший польский премьер — профессор политехнического института Казимир Бартель. Вместе с Бартелем расстреляны еще 16 представителей польской науки — профессора Львовского университета, медицинского и политехнического институтов.

Ужас объял город. Женщины вообще перестали показываться на улицах. Гитлеровцы нападали и насиловали девушек на улицах, убивая тех, кто осмеливался защищать жертвы.

Начались немедленно грабежи. Забирались все деньги, ценности, одежда.

Разрушен памятник Мицкевичу — дорогое историческое воспоминание для Львова.

Перед тем, кого не настигла пуля или палка, встал призрак голодной смерти. Склады и магазины, ранее принадлежавшие государству, закрылись. Разграбленные села не привозят ничего. А о том, чтобы немцы снабжали город, и речи быть не может.

— Львов сегодня — это большое кладбище, — говорит поляк Норберт Бучек, мобилизованный немцами и в день своего прибытия на фронт сдавшийся в плен частям Красной Армии. — Почти вся передовая интеллигенция погибла страшной смертью. Десятки тысяч жителей Львова вывезли в глубь Германии неизвестно куда — на работу или в концлагери. Польский опыт показывает, что это все равно. Ни из лагерей, ни с «работ» никто домой не возвращается.

Ведь нельзя забывать, что во Львове находился цвет польской интеллигенции. Здесь был известный политехнический институт и университет. Здесь после сентября 1939 года оказались крупнейшие профессора, из них много с европейскими именами, писатели, инженеры, актеры, врачи, которых знала вся Польша. С ними начали в первую голову расправляться коричневые убийцы, превышая по жестокости свои преступления в Кракове, Варшаве, Познани.

Замерла культурная жизнь города. Были сожжены библиотеки, разгромлены научно-исследовательские лаборатории. Перестали работать четыре театра Львова. С наступлением учебного года школы не открылись.

Террор разлился широкой волной по всей Западной Украине. В Борнславе тысячи людей погибли от пуль, тысячи были вывезены в Германию. В Дрогобыче, Тарнополе, Станиславе, Ровно, Кременце происходили погромы, массовые казни, тюрьмы переполнились. Села были разграблены дочиста. Грабеж происходил либо совершенно открыто, либо под видом «покупки». При этом, например, за корову платили 3 рубля 50 копеек, то есть, по немецким расчетам (одна марка — 10 рублей)) немногим более одной трети марки.

Каждого, подозреваемого в принадлежности к коммунистической партии, расстреливали после пыток и издевательства. Повсеместно производились обыски, допросы, чтобы обнаружить коммунистов. Допрашиваемым пробивали ладони и ступни штыками, жгли их каленым железом, выкалывали глаза, женщинам отрезали груди. С прибытием гестапо начинался террор систематический, организованный. Совершались аресты, массовые казни. Затем создавались «органы местной власти». При этом гитлеровцы широко использовали всякий уголовный сброд — людей, отбывавших наказание за бандитизм, кражи, взломы, убийство... Эти люди делались хозяевами жизни и смерти населения.

Бомбы и пожары начали дело уничтожения. Гитлеровская армия разнила его, гестапо завершило окончательно.

С каждым днем приходят все более мрачные вести. Немцы зверски расправляются с евреями, поляками, украинцами.. Для этого расстреливают каждого десятого интеллигента, для этого истребляют рабочих, жгут польские села возле Тарнополя и Львова. Гибнет город, гибнет село.

Как крест над могилой, распростерлась свастика над землями Западной Украины. Но, несмотря на террор, гитлеровцам не удалось сломить людей. Акты саботажа и покушения на коричневых убийц все учащаются, в Западной Украине возникают все новые и новые партизанские отряды, борющиеся с захватчиками.

Истерзанная, истекающая кровью, Западная Украина с несокрушимой верой ждет дня своего освобождения.

Ванда ВАСИЛЕВСКАЯ.

КИЕВ, 10 сентября. (ТАСС).



С большим энтузиазмом пошли девушки — учащиеся школ в ремесленные училища. Овладевая профессией, бывшие школьницы горят желанием помочь своим трудом в скорейшем разгроме заклятого врага молодежи — германского фашизма. На снимке: ученица Ворошиловского ремесленного училища староста группы второй мех мастерской **Л. Золотова**, быстро освоившая свой станок.

Фото **И. Новоселова.**

РАСТИМ НОВЫЕ КАДРЫ

Беседа с директором Пятигорского мотороремонтного завода С. В. БОГОСЛАВЦЕВЫМ

— С первых дней отечественной войны на наш завод пришло немало жен, сестер и братьев мобилизованных. Вернулись старейшие рабочие—пенсионеры. Они стали к станкам, чтобы заменить ушедших на фронт. Молодые рабочие и работницы, охваченные патриотическим подъемом, жадно берутся за учебу и за короткое время становятся в ряды стахановцев, показывая образцы героического труда.

Всего несколько дней назад ушел в армию бригадир литейного цеха формовщик Новиков. Его место занял ученик Лев Федоров. Бригада не снизила, а повысила темпы. Токарь механического цеха тов. Фоминенко, уходя в армию, оставил своего ученика тов. Шестакова. Всего две недели работает самостоятельно вчерашний ученик, а нормы выполняет на 115 процентов.

Темпы подготовки кадров довоенного времени сейчас нас не удовлетворяют. Поэтому при заводе организованы краткосрочные курсы слесарей, токарей, формовщиков, стерженевиков. На них учатся преимущественно жены и дети ушедших на фронт. С начала войны курсы подготовили 150 человек. Направляя окончивших курсы на завод, мы прикрепляем их на первое время к опытным рабочим.

Никогда еще так приветливо не встречали новичков на заводе. Старые мастера прилагают все старания, чтобы, не сбавляя темпов в своей работе, привить ученикам практические навыки, передать свой богатый опыт.

В литейном цехе мастер-формовщик Гольмгрейн обучил товарищей Куликову, Шмидт, Гавриш, Зотову. Заменив ушедших на фронт мужчин, они отлично справляются с новым для них делом. Бывший ученик формовщика Асриева тов. Томашевский уже руководит бригадой формовщиков.

В станкостроительном цехе работают токари — отец и два сына Брачины. Петр Матвеевич Брачин любовно учит сыновей своему мастерству. Юрий Брачин уже соревнуется в работе со стахановцем-отцом. Валентин всего несколько дней самостоятельно работает на станке, а норму выполняет на 110—115 процентов.

Маляр Веревченко за короткий срок обучил тов. Абросимову. Молодая девушка выполняет норму на 140—150 процентов. Ученик слесаря Герьке тов. Павлов дает ежедневно больше 200 процентов нормы. На 170 процентов выполняет норму ученик токаря Малышак тов. Кряхнов.

Примеры эти можно продолжить. К обучению новичков привлечены старейшие опытные рабочие. Для поощрения им выдается денежная премия. Можно назвать десятки квалифицированных работниц, выдвинутых за последнее время на более ответственные посты. Бывшая инструментальщица тов. Беляева работает контролером технического отдела. Подсобная рабочая Козырева сейчас работает инструктором технического отдела.

Для того, чтобы создать необходимые условия для женщин-работниц, мы вдвойне увеличили число мест в детском саду при заводе, расширили столовую. Дело подготовки квалифицированных кадров находится у нас сейчас в центре внимания.

ПЯТИГОРСК, 15 сентября. **(Наш корр.).**

Больше хозяйственной инициативы

За последний год местная промышленность Благодарненского района сделала крупный шаг вперед. Создан райпромкомбинат, открыто несколько новых производств. Выпуск продукции значительно увеличился, разнообразнее стал ассортимент вырабатываемых товаров.

Однако в районе не исчерпали всех возможностей: изобилие продуктов сельского хозяйства и сырья позволяет организовать ряд новых цехов.

Беда в том, что местные хозяйственники не всегда умеют проявить инициативу. Когда речь заходит о новых производствах, в районе часто говорят:

— Нет сырья, ведь наш район степной.

Такой взгляд разделяют и работники райпромкомбината. Между тем, это мешает им начать производство хотя бы кирпича или извести? Для этого есть все необходимое сырье. Но директор райпромкомбината тов. Пеньков нашел «непреодолимые препятствия». По его мнению, в районе не найдется покупателей на эти материалы, Смешная, нелепая отговорка!

Не всегда помогают райпромкомбинату районные организации. Недавно работники местной промышленности решили открыть колбасный цех. Цех уже был на ходу, но его пришлось закрыть из-за того, что районные организации не проявили достаточной гибкости со снабжением цеха сырьем.

Неудачей кончилась попытка организовать пункт по закупке у колхозов и колхозников фруктов.

Одно из узких мест работы райпромкомбината состоит в том, что его предприятия не используют сырье заготовителей. Колхозники района получают на трудодни шерсть. Комбинат мог бы открыть валяльное производство и колхозники обеспечили бы такой цех работой.

Районный комитет партии выносил немало хороших решений по вопросу о работе местной промышленности. Но конкретную помощь партийным организациям промышленных предприятий по реализации этих решений райком партии оказывал не всегда своевременно.

Уже давно начался сезон сбора фруктов, поспели овощи. Их заготовкой и переработкой райпромкомбинат еще не занялся. Пытались было наладить варку арбузного меда, но еще ничего конкретного не сделали.

Недостаточно серьезно занимается заготовкой и засолкой овощей местная потребительская кооперация и райзаготконтора. План, который был доведен райзаготконторе, не выполнен, тогда как урожай овощей в районе исключительно высок. Все дело зависит от расторопности заготовительных работников. Колхозы им. Ворошилова, «Революция мира», «Первая Конная армия», «Большевик», «Красноармеец» имеют большой избыток овощей и охотно продали бы часть урожая.

О нерасторопности заготовительных работников говорит и такой факт. Благодарненское сельпо закупило в колхозе «Большевик» 27 тонн овощей. Узнав об этом, работники заготконторы только удивленно развели руками.

Разговоры о том, что для расширения производства товаров широкого потребления в районе нехватает сырья, неправильны. Факты показывают, что дело не в недостатке сырья, а в отсутствии инициативы.

М. Старостин.

Благодарненский район.

На лесозаводах и лесопунктах Карачая

МИКОЯН-ШАХАР, 15 сентября. **(Наш корр.).** Работая по-военному, коллективы лесопунктов Карачаевского леспромкомбината на 40 дней раньше, чем намечалось по плану, закончили сплав делового леса. Вся древесина поступила на лесопильные заводы области. Первенство в соревновании за досрочный сплав леса завоевали бригады сплавщиков тт. Котенева и Овсова. Обе бригады за стахановскую работу получили премии.

Сплавщики и рабочие лесозаводов в дни великой отечественной войны намного повысили производительность труда, пополнили свои ряды новыми стахановцами. 272 стахановца и 198 ударников ведут за собой тысячный коллектив работников лесной промышленности Карачая. Среди них — немало двухсотников и трехсотников.

На Аксаутском лесопункте лесорубы тт. Джорстов, Якушенко, Подсвиров, Нагубный и др. до войны выполняли свои производственные задания на 200 процентов. Сейчас они дают до 350 процентов нормы. Двухсотниками стали рабочие лесопильни Даусузского лесопильного завода тт. Кочкарев и Маковеев, пилорамщики Аксаутского лесозавода тт. Зурначев и Попов.

На многих лесозаводах по полторы-две нормы дают целые бригады выкатчиков, укладчиков пиломатериалов, токарей и др.

Помогая своим стахановским трудом укреплению тыла Красной Армии, лесорубы, сплавщики, рабочие лесозаводов активно участвуют в создании народного фонда обороны. Коллективы Даусузского завода и Кефарского лесопункта отчисляют в этот фонд ежемесячно двухдневный заработок, рабочие и служащие Архызского лесопункта — трехдневный заработок и т. д. Всеми предприятиями леспромкомбината в фонд обороны уже внесено наличными свыше 20 тысяч рублей.

ТЕПЛЫЕ ВЕЩИ—БОЙЦАМ КРАСНОЙ АРМИИ

ПОЧИН ШВЕЙНИЦ НАХОДИТ ГОРЯЧУЮ ПОДДЕРЖКУ

Работницы ворошиловской швейной фабрики проявили замечательную инициативу, начав сбор теплых вещей для бойцов Красной Армии, героически сражающихся с германским фашизмом. Этот почин нашел горячую поддержку среди рабочих, интеллигентов, колхозников, домохозяек и учащихся нашего района. На всех предприятиях, в учреждениях, артелях и учебных заведениях прошли многолюдные митинги и собрания, на которых трудящиеся единодушно одобрили призыв швейниц об организованном сборе теплых вещей и белья для Красной Армии. Трудящиеся еще раз продемонстрировали свою горячую любовь к родине и жгучую ненависть к врагу.

Рабочие, работницы завода «Красный металлист», обувной фабрики, хлебокомбината сразу же после митинга начали сбор ватных брюк, теплого белья, фуфаек, шуб, полушубков, рукавиц и пр.

Коммунисты и комсомольцы придали сбору теплых вещей значение огромной государственной важности и превратили это дело в широкое движение советских патриотов. Опираясь в своей работе на широкие слои населения, коммунисты и комсомольцы принимают все меры, чтобы сбор теплых вещей был проведен организованно и в короткий срок. Для этого на всех предприятиях и в учреждениях созданы комиссии по приему сдаваемых вещей.

Члены комиссий не только собирают вещи и ведут им строгий учет, но и выявляют возможности выработки новых изделий. Так, например, в артели им. Кирова уже организован прием старых шерстяных платков и носков для их переработки, в колхозе «Коллективный труд» колхозницы сами решили переработать шерсть на пряжу. Работницы артелей крайразнопромсоюза изъявили желание на дому шить брюки и сорочки. Такую инициативу мы всячески развиваем и поддерживаем.

Партийные, комсомольские и профсоюзные организации района проводят большую политическую работу среди населения. На конкретном примере — обращении стахановок швейной фабрики — они рассказывают трудящимся о гражданском долге советских людей и об их высоком патриотическом чувстве. Агитаторы ворошиловской государственной селекционной станции тт. Григоренко и Олейников уже провели несколько читок и бесед с рабочими и служащими о сборе теплых вещей. В своей агитационной работе они пользуются конкретными примерами высокой сознательности трудящихся, которые полны благородного чувства помочь стране лучше и теплее обмундировать бойцов для борьбы с врагом в зимних условиях.

Райком ВКП(б) провел совещание секретарей партийных и комсомольских организаций, депутатов райсовета, руководителей предприятий и учреждений, агитаторов, председателей местных профсоюзных комитетов и домоуправляющих, на котором был разработан ряд практических мероприятий по организации сбора теплых вещей для Красной Армии.

Уже начали поступать собранные вещи. Трудящиеся приносят валенки, полушубки, ватные носильные вещи, теплые шапки, рукавицы, носки. Эти вещи будут служить нашим бойцам, как боевое оружие. Сам народ вместе со своим правительством заботится, чтобы красным воинам не были страшны никакие холода и морозы, чтобы наши бойцы в любую погоду громили фашистские полчища.

П. ГАЕВОЙ.

Секретарь Каганновичского райкома ВКП(б).

Ворошиловск.

Всенародное дело

КИЗЛЯР, 15 сентября. **(Наш корр.).** В 28 населенных пунктах Кизлярского района состоялись сессии сельсоветов совместно с колхозным активом. Они обсудили вопрос о посылке бойцам Красной Армии теплых вещей.

С особенной активностью прошли сессии в Тарумовском, Александро-Невском, Александрийском и Карабаглинском сельсоветах.

Сейчас в колхозах района проводятся общие собрания колхозников.

Сбор проходит успешно

ПЯТИГОРСК, 15 сентября. **(Наш корр.).** В Пятигорске широко развернули сбор теплых вещей для фронта. При фабриках и заводах создаются комиссии по сбору теплых вещей. Организован центральный приемный пункт, на котором принимают подарки для фронта от всех трудящихся.

Работники пятигорского трампарка сдали 9 пар валенок, 2 полушубка, работники домостроительного заготовили 25 пар валенок. Коллектив горсобеса готовит посылку с 30 парами перчаток. Многие трудящиеся изъявляют желание сдать в фонд обороны различные вещи. Для приема их организованы пункты при скупочных магазинах. Деньги, полученные от продажи вещей, будут перечисляться в фонд обороны.

ПО РАЙОНАМ

Карачай

По инициативе колхозников артели им. Буденного в Прегградненском районе развернулся сбор теплых вещей для бойцов Действующей армии. Комсомольцы и комсомолки приска Рожкоа обязались связать по 40 пар шерстяных носков и шерапок и 5 шарфов.

Колхозницы аула Верхняя Теберда сдали в местный Совет для посылки в Действующую армию 60 пар шерстяных носков и шерапок. Поступление теплых вещей продолжается.

Девушки колхоза «Кызыл-Эльгуш» связали для бойцов Красной Армии 10 пар шерстяных носков и 10 пар перчаток. В ауле Учкекен, по инициативе матери красноармейца Асият Аджиевой, колхозницы связали много шерстяных вещей и сдали в местную комиссию.

Благодарное

В августе трудящиеся района собрали для бойцов Красной Армии несколько сот пар шерстяных носков и перчаток. Сейчас от трудящихся поступают полушубки, валенки, теплое белье и др.

Новоселицкое

Комсомольцы колхоза «Рабочий» изготовили к отправке в армию 8 пар шерстяных носков и 4 шарфа.

ВЯЗАЛЬЩИЦЫ

МИНЕРАЛЬНЫЕ ВОДЫ, 15 сентября. **(Наш корр.).** На предприятиях города и транспорта, в колхозах и совхозах в эти дни горячо обсуждается обращение ворошиловских швейниц. Коллективы и отдельные граждане заявляют о своем желании немедленно передать для бойцов разные теплые вещи.

Колхозники артели им. Апанасенко отправили несколько посылок с подарками для бойцов Действующей Красной Армии, а колхозницы этой артели продолжают вязать шерстяные носки, варежки, шарфы и другие теплые вещи для фронтовиков. В городе группы домохозяек и активистки железнодорожного узла усердно вяжут теплые вещи для бойцов.

По инициативе заведующего цехом тов. Григорьева местная промартель «Универсал» на-днях начала выпускать сверх плана новую продукцию — шерстяные носки и варежки. В качестве сырья используется шерсть, полученная при переработке кожевенных отходов.

Много подарков с теплыми вещами приготовили отдельные граждане. Например, председатель колхоза «Память Ильича» тов. Ангелов передал бараний полушубок, работница горкома партии тов. Бачинская — валенки. Многие пожилые женщины покупают шерсть и вяжут теплые носки для красноармейцев.

Какие вещи можно сдавать

В редакцию поступают письма с просьбой разъяснить, какие из теплых вещей можно сдавать бойцам Красной Армии и если таких вещей нет, чем их можно заменить? Вот номенклатура предметов, принимаемых для Красной Армии от населения. Сдавать можно полушубки (тулупы, бекеши, шубы, борчатки, пиджаки); полушубки длиной не менее 94 см.; кожаные пальто и куртки; ватные телогрейки и куртки (не короче 68 см. по переду); ватные шаровары (не короче 94 см.); белье теплое (шерстяное, бумазейное, вигоневое. Рубаха длиной не менее 94 см., кальсоны не короче 94 см.); носки теплые (длина следа не менее 25 см.); чулки теплые (тоже); варежки и перчатки (длина не менее 27 см., ширина 10 см.); рукавицы меховые и кожаные (длина не менее 27 см., ширина 13 см.); портянки теплые (90 х 35 см.); бурки и баштыки; шинели (длина не менее 106 см.); шапки-ушанки (размер 55 см. и выше); валенки годные и старые для ремонта (длина следа внутри не менее 27 см.); одеяла байковые и шерстяные (200 х 126 см.); наволочки тюфячные (218 х 73 см.); наволочки подушечные (58 х 50 см.); простыни (212 х 124 см.); полотенца; нитки фабричные и суровые (льняные); гимнастерки шерстяные (не короче 73 см.); шаровары шерстяные (не короче 86 см.); рубахи и кальсоны; свитеры и джемперы (не короче 65 см.).

Кроме этого принимается бельевое и одежный материалы, овчины, шерсть, шерстяная пряжа, овчинный и меховой лоскут.

Каждый гражданин, сдающий теплые вещи для Красной Армии, от местных приемочных комиссий получает квитанцию установленного образца.



Уборка картофеля в пригородном колхозе им. Сталин

ЛУЧШЕЕ ЗЕРНО—ГОСУ

По степным дорогам, по укатанным шоссе день и ночь движутся к элеватору и ссыпным пунктам подводы, груженные крупным золотистым зерном. Колхоз имени Куйбышева досрочно выполняет хлебопоставки.

— Лучшее зерно государству. Далим Красной Армии и всем трудящимся социалистической родины столько продуктов, сколько нужно.

Этот боевой лозунг воодушевил колхозников на героические трудовые подвиги. Хотя тока артели имени Куйбышева расположены в 80 километрах от железной дороги, а транспорт несколько сократился по сравнению с минувшим годом, руководители колхоза, быстро перестроив работу на военный лад, образцово организовали хлебосдачу.

Еще в начале уборки они сформировали постоянную транспортную бригаду, за которой закрепили тягло, специально оборудованные бестарки, упряжь, тару, составили график суточного движения подвод.

Результат перестройки сказался сразу. За первые десять дней в прошлом году колхоз сдал на элеватор 450 центнеров хлеба. В этом году на вывозе зерна работало столько же подвод, как и в прошлом, а за десять дней было сдано на 90 центнеров больше, чем в прошлом году.

Но колхозников не удовлетворили эти успехи, и они потребовали от своих руководителей в более короткий срок завершить хлебосдачу.

Крепко пришлось призадуматься праленцам. За счет каких возможностей ускорить вывоз зерна? Казалось, был единственный выход: приостановить скирдование срезанного лобогрейками на площади 490 гектаров хлеба и передать лошадей в транспортную бригаду.

Но такой выход представлялся неправильным председателю артели тов. Бобренко. Он считал недозволенным в дни отечественной войны снижать темпы уборки. Вскоре тов. Бобренко узнал, что в соседнем колхозе «Смычка» устроили тележку - волокушу, при помощи которой на несколько мажаре, свозятся Бобренко выехал комления с изоб

Слухи подтве готовленная по ла Филипповича Барнаш, действительно работала. Устройство ее очень простое: трехметровый брус с железной осью на концах. Вместо колес приспособлены втулки. В брус вбито семь изготовленных в кузнице крючьев, на которые цепляются доски. Длина досок 4 метра, ширина примерно 5 сантиметров. Обслуживает волокушу три человека. Подросток водит лошадей, а двое накладывают снопы. Таким образом, одна волокуша заменила 4 пароконных подводы и высвободила 8 человек.

На второй день к вечеру на полях артели им. Куйбышева уже работало 2 волокуши. Это позволило колхозу создать еще одну транспортную бригаду. Отгрузка хлеба на элеватор повысилась почти вдвое. К 25 августа колхоз вывез на элеватор причитающееся с него по хлебопоставкам зерно.

А зерна на токах с каждым днем прибавляется. На широкой, местами уже вспаханной под озимый сев, площадке лежат как бы хлебные горы. Колхоз заканчивает обмолот культур. Тут же работает «ВИМ-6 повозок. Комсомольцы зили их лучшей

— Это в фонд ет тов. Бобрен новознаграда ко новский труд. 1 тектар. И нам х Армию вдосталь

Быстрые тем ству — результ ческого подъема ников, укреп страны, кующи победу над кова шизмом.

И. Елисеев.

Дмитриевский район.

Заготовить в изобилии корма

Многие колхозы Минераловодского района показывают пример в заготовке кормов для колхозного животноводства. Колхозы имени Буденного, «Коминтерн», «Роте фане», им. 1 Мая и другие значительно перевыполнили годовой план закладки силоса и сенокошения, тщательно заскирдовали все скошенное сено и уже подвезли его к фермам в размере 70—80 процентов годовой потребности.

По району заготовлено силоса в пять раз больше, чем было к концу августа прошлого года. Значительно больше, чем в прошлом году, скошено и заскирдовано и сена.

Но вместе с тем, потребности возрастающего поголовья колхозных ферм таковы, что ни одна артель, включая передовые, не может удовлетвориться достигнутыми результатами. Надо максимально использовать все возможности для заготовки полноценных кормов.

За два с лишним месяца войны колхозы научились мобилизовывать все свои трудовые резервы, и нет такой работы, которую не осилила бы сейчас артель.

Но не все колхозные руководители усвоили важность и ответственность работ по подготовке сытой и теплой зимовки на колхозных фермах. Что, например, мешает председателям колхозов «Парижская Коммуна» и им. Карла Либкнехта тт. Хавкину и Кравченко организовать силосование так, как оно производится в передовых артелях? Первый из них выполнил годовой план силосования только на 10 процентов, а второй — на 30. Эти руководители ссылаются на «недостаток» зеленой массы. Трудно в условиях нынешнего лета придумать более смехотворную причину!

Мало накосили сена колхозы им. Молотова, им. Шера, им. Дзержинского, плохо скирдуют солому артели «Левокумка», им. Апанасенко и «Первая пятилетка».

Особенно следует отметить не нажитое еще пренебрежение некоторых колхозов к заготовке гуменных кормов.

В целом по району до сих пор еще нет систематического учета заскирдованной соломы. Учет заготовленных кормов вообще требует к себе большего внимания, чем то, каким он пользуется у работников райзо. Районный земельный отдел должен организовать обмер и точный учет заготовляемых кормов в каждом колхозе.

Хочется предостеречь колхозы растениеводства многих целых видов кормов, которые в прошлом году не были использованы. Прежде всего это относится к сохранению кукурузной дылки после уборки початков. Кукурузный стебель является прекрасным кормом для скота. Не менее важно полностью использовать позднинные посе не вышедшие на зерно, а также ные произведенные в районе по озимой ржи для осенней и весенней подкормки скота.

Сейчас в каждом колхозе надо должать уборку сена весь позволяет травостой произвести рой укос и силосование культур дикорастущей зеленой массы. Зеленные на сенокосах, полях кормка должны быть теперь же держится летняя дорога, позвол фермам. Надо, наконец, усилить вую работу и добиться, чтобы вые балансы и планы расходования кормов были составлены по каждой ферме.

Пример вает, что всех лет чать по скота.

тера», «20 лет Октября», им. Ворошилова и других ужа начаты обмазка побелка стен, ремонт крыш и другие работы по подготовке помещений зимовки. В перечисленных артелях существуют бригады по кормоприготовлению и энергично работает обслуживающий персонал ферм. Здесь поняли, что переживаемое страной время надо увязать работу каждого человека и звать справляться со всеми без исключения задачами, не устанавливая ной очередности. Там, где этого не поняли, как, например, в артели «Парижская Коммуна», фермы отстают запущенностью и грязью.

Каждая артель имеет возможность закончить во-время начатое строительство, отремонтировать, утеплить дезинфицировать помещения эти работы не терпят отл

Ф

Агроном Минераловодского госплемрассадника.

Лунинцы наших дней



Т.Е. Брагин — стрелочник ст. Арсавка по-лунински ухаживает за своим постом, помогает молодым товарищам успешно, задух, за трех работать в дни отечественной войны.

Фото **В. Копытова.**

В начале августа паровоз 2178 встал в депо на промывку. Старший машинист Тимофей Григорьевич Комозов, сходя с подножек, предупредил своего помощника и кочегара:

— Не расходитесь, ребята. Скоро придут наши сменщики, поговорить надо.

Когда пришли сменщики Комозова— машинисты Виктор Лизунков и Иван Ильин со своими бригадами, Тимофей Григорьевич сказал:

— Ремонтировать паровоз будем сами, по способу Лунина. Предупреждаю — большой ремонт делаем впервые, будьте серьезны и осторожны.

В журнале, где дается описание ремонта, Комозов записал деповским слесарям всего один пункт, а остальной ремонт взял на себя.

Некоторые слесари из депо — люди опытные и пожилые, покачивали головой.

— Не за свое дело взялись, Тимофей Григорьевич! Если, к примеру, малый ремонт, так его может сделать и паровозник, а большой — нет, ничего из этого не выйдет, — говорили они Комозову.

— Выйдет, вот увидите, — ответил старший машинист.

Разговор этот слышали молодые кочегары. Петя Кравцов, взяв Комозова за руку и отведя его в сторону, робко спросил:

— Не потянем, пожалуй?

— Потянем, Петя. Ты сообрази: идет война, а потом надо быть ко всему готовым. Вот, скажем, в пути друг наш паровоз вышел из строя. Кто за нас будет там его ремонтировать? Никто. Значит, нужно учиться..

Старший машинист на время ремонта стал бригадиром. Он распределил обязанности по ремонту. Виктор Лизунков, знавший слесарное дело, сам Комозов, когда-то окончивший ремесленное училище, машинист Иван Ильин произвели осмотр и ремонт золотников, кулисных механизмов. Им помогали помощники машинистов, кочегары. Незаменимым мастером по арматурному делу оказался помощник машиниста Воробьев. Энергично и толково помогали машинистам кочегар Петя Кравцов, помощник Комозова, Тимофей Григорьевич вспомнил фразу, которую он слышал однажды от старика-машиниста:

— Ежели вещь сам чинишь, так бережешь ее втройне...

Старик был прав. Не только Кравцов и Василенко, но и бригады машинистов Ильина и Лизункова стали более бережливо и внимательно относиться к механизмам.

Иногда паровозной бригаде Комозова приходилось делать мелкий, частичный ремонт на путях. Исправления делались немедленно. И в этом сказывалась хозяйская сметка паровозников: починяя по мелочи, по частям, они не давали «разбалтываться» всему паровозу. Из малого получалась большая экономия средств и топлива.

Так главное звено тянет за собой все другие звенья. Самостоятельный и своевременный ремонт паровоза и сбережение его от порчи — эти меры дали великолепные результаты: увеличилась быстрота и длина пробега паровозов, уменьшились расходы по ремонту.

Правило бережливости, выработанное лунинцами, стало всеобщим законом на железнодорожном транспорте.

Лунинские паровозные бригады переходят на хозрасчет. Заключая договор на хозрасчет, паровозные бригады машинистов Ренко, Буланого и Братченко, работающие на паровозе № 907, обязались обеспечить пробег в 65 тысяч километров без среднего заводского ремонта паровоза. Паровоз № 907 уже побегал без захода в депо 100 тысяч километров и пробежит еще много тысяч километров пути. Три бригады сэкономили свыше 10 тысяч рублей.

Метод стахановца Николая Лунина, расширенный и обогащенный практикой, имеет большую будущность. Из кочегаров, починяющих паровоз своими руками, вырастут грамотные, хорошо знающие паровоз машинисты; паровозники становятся умелыми слесарями, готовыми в любых условиях исправить машину. Кто самостоятельно ремонтирует паровоз, тот вырабатывает в себе привычку к бережливости механизмов. Результат этого — увеличение рабочего века паровозов — принесет громадную пользу стране.

Ник. БАСОВ.

ст. Невинномысская.

Заканчивается уборка подсолнечника

МОЗДОК, 15 сентября. **(Наш корр.).** В 23 колхозах района полностью завершен срез подсолнечника. На-днях заканчивается уборка и в остальных 13 колхозах.

Сельхозартели, полностью срезавшие подсолнечник, приступили к обмолоту. Эта работа выполняется быстро, высокими темпами.

Почти всюду намолачивается не меньше 85—95 пудов семечек с гектара. В колхозах «Знамя Ленина», «Страна Советов», им. Калинина, им. Чапаева собирают в среднем по сто пудов семечек с гектара.

По Советской стране

Массовая уборка зерновых

МОСКВА, 14 сентября. (ТАСС). По всей стране полным ходом идет уборка зерновых. В Красноярском крае к 10 сентября скошено более половины посевов. На массиве в 184 тысячи га уборка производилась комбайнами. Большую помощь колхозам оказывает население городов.

В колхозах Марийской АССР убрано почти три четверти озимых и яровых. Для просушки хлеба, скошенного во время дождя, и для связки его в снопы выделены специальные группы колхозников. Успешно идет и уборка технических культур. В воскресные дни на [illegible]зов повсеместно выходят работающие города.

[illegible]ки Джамбулской области одними из первых закончили богатого урожая зерновых и выполнили план хлебопоставки натуроплаты за работу [illegible]час начата уборка сахарной [illegible]Массовая уборка овсяки начались и на полях Грузинской ССР.

Культурная жизнь Киева

КИЕВ, 14 сентября. (ТАСС). Союз советских художников Украины готовит художественную выставку, посвященную отечественной войне. На выставке будут собраны рисунки, этюды и картины, отображающие героическую борьбу Красной Армии против фашистских полчищ, всенародный патриотический подъем, которым охвачена страна Советов.

Оживленно работает и отдел комплектования крупнейшей в республике библиотеки Академии Наук УССР. Только за последние полтора месяца ею получено свыше 25 тысяч томов новых изданий. Одновременно книгохранилище Академии начало комплектование библиотечек для воинских частей.

Награждение работников пожарной охраны Ленинграда

ЛЕНИНГРАД, 14 сентября. (ТАСС). За самоотверженную работу по предупреждению и ликвидации пожаров, за смелость, проявленную в тушении зажигательных бомб во время налетов фашистской авиации на Ленинград, исполнительный комитет Ленинградского городского Совета депутатов трудящихся наградил ценными подарками и денежными премиями начальствующий и рядовой состав пожарной охраны города и работников противопожарных звеньев — домохозяек и учащихся.

Забота о семьях мобилизованных

ЕРЕВАН, 14 сентября. (ТАСС). Государство проявляет большую заботу о семьях мобилизованных в Красную Армию. В Армении с начала отечественной войны органами Наркомсобеса выдано пособий почти 8 миллионов рублей. В Ереване исполкомы районных Советов депутатов трудящихся организовали выплату пособий на дому.

Ведется учет трудоспособных женщин для устройства их на работу. Жены мобилизованных, стремясь принять активное участие в укреплении тыла Красной Армии, настойчиво овладевают различными специальностями.

Хозяйственная инициатива

ЛЕНИНАБАД, (Таджикская ССР), 14 сентября. (ТАСС). Промысловая и инвалидная кооперация Ленинабадской области значительно расширила производство товаров широкого потребления. Освоено более ста видов продукции, ранее завозившихся со стороны.

Налажен выпуск хозяйственного мыла, столярного клея, детской обуви, трикотажных изделий. Расширено производство одежды, мужской и дамской обуви. Из отходов виноградарства выделывается технический спирт, из арбузов — мед.

Приток вкладов в сберкассы Ленинграда

ЛЕНИНГРАД, 14 сентября. (ТАСС). В сберегательные кассы города ежедневно поступает много новых вкладов. Только в Октябрьском и Василеостровском районах за последний месяц вступили сотни новых вкладчиков, которые внесли в общей сложности свыше 100 тысяч рублей. 872 новых вкладчика, внесших в сберегательные книжки 249 тысяч рублей, зарегистрированы в сберкассах Куйбышевского района.

Радиоконцерт для Америки

МОСКВА, 14 сентября. (ТАСС). Сегодня из Москвы передавался большой радиоконцерт для Америки. Его программа состояла из произведений английских и американских композиторов.

В концерте участвовали артисты театров столицы.

ТУРНИР МОСКОВСКИХ ШАХМАТИСТОВ

МОСКВА, 14 сентября. (ТАСС). В Москве начался показательный турнир сильнейших шахматистов столицы. В нем участвуют 14 человек: гроссмейстер Лилиенталь, заслуженный мастер спорта Рюмин, мастера Болотинец, Блюменфельд, Зубарев, Панов, Юдович, кандидаты в мастера: Авербах, Аронин, Гуров, Загорянский, Симагин, Станишнев и Арасов.

Кандидатам в мастера, добившимся в этом отличных результатов, будет присвоено звание мастера.

„Мы с вами, товарищи!“

Братские симпатии болгарского народа к СССР

СОФИЯ, 13 сентября. (ТАСС). Вероломное нападение фашистской Германии на Советский Союз вызвало в широких массах болгарского народа огромное негодование. В адрес царя, министров, депутатов парламента и редакций газет хлынул поток писем, в которых люди самых различных профессий и общественного положения клеймят фашистских разбойников и выражают искреннее сочувствие Советскому Союзу, борющемуся за справедливое дело. В письмах единодушно заявляется, что попытки фашистской Германии заставить болгарский народ воевать против русского народа потерпят провал, так как болгарский народ питает братские чувства к русскому народу.

Ниже приводятся выдержки из отдельных писем, число которых составляет несколько тысяч, адресованных представителями различных слоев болгарского народа Советскому Союзу.

«Дорогие товарищи! Мы с вами до полного разгрома фашизма. Мы должны победить, ибо дело наше правое». (Группа студентов).

«Мы приветствуем Красную Армию и весь советский народ, ведущий героическую борьбу против германского фашизма, врага мирового прогресса. Верим в вашу победу, которая является нашей победой. Братья! Наши правители готовятся бросить нас в войну против вас. Если это произойдет, будьте уверены, ни одна пуля не будет пущена против братьев-славян из Красной Армии.

Да здравствует славная Красная Армия, авиация и флот! Да здравствует советский народ и его вождь товарищ Сталин!» (Группа рабочих).

«Мы, группа крестьян, полностью одобряем принятые вашим правительством меры по разгрому германского фашизма. Мы знаем, что борьба, которую ведет советский народ, является борьбой за справедливость и правду во всем мире, за счастье всего передового человечества. Поэтому мы поддержим вас в этой борьбе, хотя это стоило бы нам жизни». (Группа крестьян).

«В эти тревожные дни, когда страшной силой бушует германско-советская война, здесь, в Болгарии шовинисты и фашистская пресса обманывают народ, скрывая истинные причины и цели войны. Мы, болгарская интеллигенция, знаем эти цели и не поддаемся на провокацию. Заявляем, что мы не будем воевать против братского Советского Союза и его свободных граждан. Долой войну и ее поджигателей-фашистов!». (Группа интеллигентов).

«Прошу вас передать мои поздравления русскому народу, самоотверженно борющемуся против фашизма. Я желаю также успеха и победы Красной Армии. Передайте горячий привет советским матерям, которые с гордостью послали своих сыновей оборонять родную землю. И я, мать, готова отправить своего единственного сына бороться против ненавистного фашизма. Весь болгарский народ, все болгарские матери вместе с мужьями и сыновьями готовы до конца бороться за славянство и полную победу над кровавыми извергами». (Мать).

«Регулярно слушаю Москву. Верю в победу героической Красной Армии. Никто из нас не будет воевать против мощного братского Советского Союза, единственной страны, где каждый чувствует себя свободно, живет как человек». (От имени многих женщин Софии).

«Мы, болгарские солдаты, зорко стоим на своем посту и ждем момента, когда можно будет двинуть наши полки и дивизии против фашизма. Примите поздравления от болгарских солдат. Жмем ваши руки». (Болгарские солдаты).

«Весь болгарский народ с затаенным дыханием следит за гигантской борьбой героической Красной Армии с современным Чингис-ханом и его полчищами. Наши симпатии всецело на вашей стороне. Мы заверяем вас, что готовы стать в одной шеренге с советским народом и вести борьбу с фашизмом до победоносного конца, прежде всего изгнав фашистов из нашей страны. Сторицей заплатят бандиты за их грабежи и издевательства над болгарским народом.

Передайте наш горячий привет героической Красной Армии и великому вождю Сталину». (Группа рабочих и учащихся).

Порабощенные народы поднимаются на борьбу

Крупное восстание в горах Югославии

НЬЮ-ЙОРК, 13 сентября. (ТАСС). Газета «Нью-Йорк пост» сообщает, что выходящая в Загребе газета усташей «Хорватский народ» признает, что в горах Боснии развертывается мощное восстание сербов и хорватов.

Бывшие офицеры и солдаты югославской армии, находившиеся на территории оккупированной Сербии, начали восстание в окрестностях Гацко (близ границы Герцеговины и Черногории). Они создали укрепленные позиции в горах. Восставшие вооружены винтовками, пулеметами и легкими орудиями.

Восстание распространилось и на города Герцеговины — Невесинье, Любине, Столац и другие. Восставшим удалось в конце августа захватить участок железной дороги между городами Босния Маглай и Добой, где движение было остановлено на четыре дня. Партизаны уничтожили много усташей города Травника. Были уничтожены также отряды усташей в городах Беловар, Петриня и Карловац. Продолжаются бои в районе городов Яйце, Дони-Вакуф и Гламоч (в Боснии).

Передают, что центр восстания находится в Вишеграде (на реке Дрина). Руководители восстания поддерживают контакт с центром в Белграде и черногорским партизанским центром в Санджаке. Против восставших посланы крупные отряды итальянских войск и усташей.

Напряженное положение в Норвегии

СТОКГОЛЬМ, 14 сентября. (ТАСС). Норвежское телеграфное бюро сообщает, что в Осло, Акере, Беруме и Аскере введено чрезвычайное положение.

Начальник германской полиции в Норвегии генерал Реднес издал приказ, по которому в пределах этих районов запрещается «нарушать каким-либо образом трудовой мир», а также призывать к забастовкам или участвовать в них. Норвежскому населению запрещается находиться вне дома между 20 и 5 часами. Все транспортные средства, кроме железных дорог, обязаны прекращать свою работу с 19 часов 30 минут. Все общественные помещения и рестораны закрываются в 19 часов, кинематографы и театры закрываются совсем. Запрещается устраивать собрания, митинги и собираться группами.

По словам газеты «Дагенс нюхетер», на 11 сентября была намечена всеобщая забастовка в Осло, но план ее организации был, вероятно, доведен квислинговскими шпионами до сведения властей. Тогда было объявлено чрезвычайное положение, Осло окружен крупными немецкими военными силами, телефонная связь с другими городами прервана.

Все телефонные, телеграфные и почтовые станции находятся под строгим немецким контролем. Руководство объединения профсоюзов снято и арестовано. Отстранено также все руководство норвежского союза предпринимателей, за ним установлен полицейский надзор.

В газетах Ставангера опубликовано обращение оккупационных властей к родителям с призывом всеми средствами препятствовать участию молодежи в хищении оружия. В городе и его окрестностях произведены обыски и аресты.

На фронтах в Китае

(ОБЗОР ЗА ДЕКАДУ)

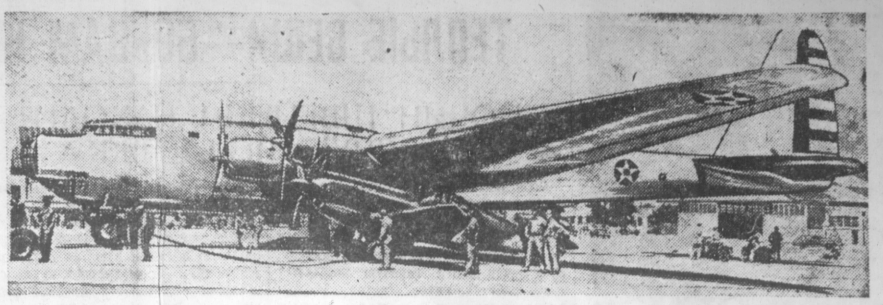
В целом ряде центральных провинций Китая в первой декаде сентября развернулись оживленные военные операции.

Крупные бои происходят на севере провинции Хунань и на северо-западе провинции Цзянси (к югу от реки Янцзы). На севере Хунани японцы предприняли наступление в районе города Иочжоу — крупного пункта на железной дороге Ханькоу—Кантон. Их части, начиная с 7 сентября, продвигаются на юг (вдоль железной дороги) и на восток от Иочжоу. Японскую пехоту поддерживают кавалерийские части. На северо-западе Цзянси бои идут в районе города Аньи, который уже несколько раз в течение декады переходил из рук в руки. Как в Цзянси, так и в Хунани, японское наступление наталкивается на решительное сопротивление китайской армии.

Еще в последних числах августа усилилась активность китайских войск в приморской провинции Фуцзянь. От обороны китайцы перешли здесь к наступлению. Японские части, занимавшие позиции в горах, в 30—40 километрах от побережья, под напором китайских войск начали отходить в район города Фучжоу. Второго сентября они вынуждены были оставить и этот пункт, спешно погрузившись на корабли. Заняв утром третьего сентября Фучжоу, китайские войска очистили в последующие дни все прилегающие к городу районы от отдельных небольших оставшихся японских отрядов.

Фучжоу — центр провинции Фуцзянь, до войны — база китайского военно-морского флота. Он был оккупирован японским десантом в апреле нынешнего года. Спешное оставление этого района японскими войсками свидетельствует о малоэффективности японской блокады восточного побережья Китая, в интересах которой был оккупирован Фучжоу.

Японская авиация продолжает усиленную бомбардировку городов Западного Китая. В течение декады неоднократным налетам подвергались различные пункты провинций Ганьсу, Шэньси, Сычуань, Юньнань и другие. Цель этих операций, как и прежде, состоит в том, чтобы нанести чувствительные удары по важнейшим базам китайского сопротивления.



Новый 82-тонный американский сверх-бомбардировщик «Дуглас В-19». Длина бомбардировщика — 132 фута, размах крыльев — 212 футов, дальность полета — 7750 миль, экипаж — 10 человек, поднимает 18 тонн бомб. Строительство бомбардировщика обошлось в 3.500.000 долларов.

Репродукция из газеты «Пост Меридием».

Бомбежка доков в Бресте и Гавре

Британский флот произвел новые успешные атаки на германские коммуникации

ЛОНДОН, 13 сентября. (ТАСС). Как передает агентство Рейтер, во второй половине дня 12 сентября самолеты береговой обороны совершили нападение на неприятельский караван судов у побережья Голландии. Отмечено попадание в одно из самых крупных судов, на котором возник пожар.

Английские истребители, производившие операции в Северном море и над побережьем Голландии, уничтожили вражеский истребитель. Английский истребитель не вернулся на свою базу.

В ночь на 13 сентября английская авиация бомбила промышленные объекты Западной Германии.

ЛОНДОН, 14 сентября. (ТАСС). Официально сообщается, что в ночь на 14 сентября крупное соединение английских самолетов бомбило Брест. Много бомб было сброшено на доки, особенно где ремонтируются линкоры «Шарнгорст» и «Гнейзенау». Другое соединение бомбардировало док в Гавре.

Английский флот снова произвел успешные налеты на коммуникации противника у побережья Норвегии. Рано утром 12 сентября самолеты, поднявшиеся с авианосца, атаковали суда и военные объекты противника в районе Боде (норвежское побережье). Потоплен германский грузовой пароход тоннажем приблизительно в 2 тысячи тонн, поврежден ряд других судов. Сброшенные бомбы попали в алюминиевый завод, на котором вспыхнул пожар.

Авиация противника бросила в ту же ночь бомбы в пяти пунктах восточного побережья Англии. Ущерб невелик.

В **Средиземноморском бассейне** английские бомбардировщики атаковали в ночь на 12 и днем 12 сентября караван судов противника в центральной части моря. Несколько пароходов сильно повреждено, три из них, вероятно, затонуло. Успешной бомбардировке подверглись в ночь на 12 сентября суда и доки в Палермо (Сицилия). В ту же ночь были сброшены бомбы на завод по производству боеприпасов в Ликате.

В **Ливии** в ночь на 12 сентября сброшено много бомб на набережную и порт Бенгази. Отмечено много пожаров.

Голландские подводные лодки, действующие совместно с английским флотом, потопили в Средиземном море грузовое судно противника водоизмещением около 6 тысяч тонн.

В Суэцком канале

Пиратские налеты на американские пароходы

ЛОНДОН, 14 сентября. (ТАСС). Агентство Рейтер сообщает, что шедший под американским флагом пароход «Арканзан» получил повреждения с попадания осколков снарядов во время воздушного налета на Суэц 11 сентября. Государственный департамент США заявил, что американскими властями начато расследование по этому поводу. Пароход «Арканзан» совершал рейсы между Соединенными Штатами и Красным морем, его команда состоит из 38 человек.

НЬЮ-ЙОРК, 14 сентября. (ТАСС). По сообщению агентства Юнайтед Пресс, члены команды прибывшего в Сиэтлур американского парохода «Бьенвиль» заявили, что во время пребывания их судна в одной из гаваней Суэцкого канала немцы несколько раз подвергали его бомбардировке.

Нажим фашистской „оси“ на Францию

Итальянская печать вновь поднимает вопрос о территориальных уступках

СТОКГОЛЬМ, 14 сентября. (ТАСС). По сообщению норвежского агентства Пресс-телеграф, за последнее время итальянская печать снова поднимает вопрос о территориальных требованиях к Франции. Небезызвестный фашистский журналист Гайда открыто заявляет: «Французы должны сделать необходимые уступки, чтобы создать равновесие, в особенности в отношении Италии».

Некоторые нейтральные круги связывают эту кампанию итальянской печати с усилившимся за последнее время давлением на Францию в целях еще большего приближения ее к «оси». Угрожая отдать итальянцам Ниццу, Корсику, Тунис и Джибути, немцы требуют передать им французские морские базы в Африке и остатки французского военно-морского флота.

Страх перед надвигающейся зимой

Иностранные газеты о настроениях в гитлеровской Германии

СТОКГОЛЬМ, 13 сентября. (ТАСС). Шведская газета «Афтонбладет» опубликовала статью журналистки Мод Адлер Грейц «Усталость и апатия берлинцев».

«В течение нескольких дней, — пишет Адлер Грейц, — я бродила по Берлину, рассматривая разрушения от бомбардировок в восточной части города, протискиваясь в очереди, наблюдая людей в автобусах, в метро. Я говорила с официантами, кондукторами, солдатами, бывшими школьными друзьями, знакомыми и незнакомыми. Нигде я не встречала победных восторгов. Видела лишь усталость и глубокое чувство апатии. Единственное желание — скорее мир. В этой усталости, которая вызывается плохим питанием, бессонными ночами в бомбоубежищах — невысказанный страх перед надвигающейся зимой.

В газетах и по радио передаются трескучие победные сводки. Берлинцы оказываются удивительно бесчувственными ко всему этому. Раньше в берлинском метро каждый второй пассажир коротал время, уткнувшись в газету. Теперь все сидят без дела, неподвижно, глядя усталыми глазами на мчащиеся мимо стены.

В ресторанах вывесили объявления, в которых предлагается соблюдать тишину во время передачи военных сводок. Объявления не повлияли. Я часто наблюдала, как диктор старательно выкрикивал специальные сообщения, а все посетители продолжали беседовать о посторонних делах: где можно достать что-либо поесть, где можно купить одежду без карточек и т. д.

Самое опасное для властей состоит в том, что население не верит газетам. Одна женщина меня спросила: «Неужели возможно, чтобы у нас были одни победы без поражений?». Одна женщина на вопрос, как живется, остроумно ответила: «С газетной точки зрения нам живется хорошо».

ЛОНДОН, 13 сентября. (ТАСС). Сирийская газета «Жур» приводит рассказы беженцев, только что прибывших из Франции. По их словам, германское командование отправило некоторые германские части из Франции на Восточный фронт. Германские солдаты встретили эту новость с большой тревогой. Началось дезертирство. Многих солдат агенты гестапо находили в подвалах, куда они прятались в надежде отсидеть от своих частей. На вокзалах у некоторых солдат на глазах заметны были слезы.

Лондонское радио сообщает, что в последние дни в Берлине и Гамбурге снова на стенах появились антивоенные антифашистские лозунги «Долой Гитлера!», «Покончить с войной!», «Мира и хлеба!».

Участились случаи привлечения к суду за распространение праздных сообщений о германских потерях на фронте. Фашистская газета «Франкфуртер цейтунг» опубликовала длинный список обвиняемых в «распространении новостей, почерпнутых из иностранных источников». Газета сообщила, что многие обвиняемые приговорены к тюремному заключению от 5 до 9 лет.

„Все оказывается иначе, чем мы представляли“

Вынужденные признания фашистского офицера

СТОКГОЛЬМ, 13 сентября. (ТАСС). Германская газета «Фелькишер беобахтер» поместила статью «Лик войны на востоке», в которой признает, что германская армия натолкнулась на Восточном фронте на неожиданные трудности.

«Здесь, — пишет газета, — в действительности все оказывается иначе, чем мы себе представляли. В этом походе германский солдат оказывается как бы перенесенным в другую часть света, на другую планету, причем это следует понимать отнюдь не только в географическом смысле. Причиной тому являются люди, живущие в этой стране».

Газета горько сетует на то, что во время боя на поле брани большевистские бойцы продолжают драться даже тогда, когда они находятся в самом трудном положении. Так ведут себя не только крестьяне, одетые в форму, но также и командиры.

Образ действий этого противника нельзя предусмотреть. Немецкие солдаты давно привыкли, что на сто километров в тылу может оказаться фронт. Каждый обозник должен иметь под рукой ружье или автоматический пистолет. Даже находящиеся вдали от фронта высшие штабы ночью выставляют караульных, как на передовых позициях.

Особую главу составляет описание, какие лишения германскому солдату пришлось терпеть и какие задачи решать. Неудивительно, — говорит газета, — если солдат ругает крепкими словами «доморощенных стратегов», недовольных ходом операций на Востоке.

ИЗ ТЕЛЕГРАММ

✱ 12 сентября на восточном фронте убит главнокомандующий одной германской армией генерал-полковник фон-Шоберт.

✱ Назначенный румынскими властями губернатор Буковины подполковник Риошану был убит партизанами через несколько дней после приезда в Черновицы.

✱ Вооруженные силы Австралии и Голландской Индии уничтожили за последние 8 месяцев в южной части Тихого океана 13 германских рейдеров.

✱ Французы интернировали в Дакаре (Зап. Африка) 30 судов союзных держав.

✱ Закрыты германские компании воздушных сообщений в Эквадоре, Колумбии, Перу, Чили и Боливии.

✱ В Японии вводится трудовая повинность. Все мужчины и женщины должны будут отработать около 30 дней в году в пользу государства.

ЧУДОВИЩНЫЕ ПРЕСТУПЛЕНИЯ ГЕРМАНСКИХ НАЦИСТОВ

ЛОНДОН, 13 сентября. (ТАСС). Лондонское радио приводит новые данные об организации в Германии так называемых пунктов «по поддержанию чистоты германской расы». Сообщается, что все девушки уже взяты на учет по полицейским участкам и установлены дни, когда девушек направляют на места работы в специальные пункты, где их насилуют молодчики «чистой арийской крови».

Сопротивляющихся выполнению приказа отправляют в концентрационный лагерь.

На случай столкновения с немцами

Италия строит укрепления в Словении

НЬЮ-ЙОРК, 14 сентября. (ТАСС). Как сообщает агентство Оверсис Ньюс, Италия строит ряд тайных укреплений в Северной Словении, Хорватии на случай военного столкновения с немцами.

Все словены выходцы из Германии изгнаны из Словении в Германию.

Построим авиаэскадрилью „Северо-Кавказский Комсомолец“

Дело огромной важности

Инициатива комсомольцев нашего края — собрать средства на постройку эскадрильи боевых самолетов «Северо-Кавказский Комсомолец», встретит живейшую поддержку у всех трудящихся нашего района. Каждый комсомолец, каждый партийный и непартийный большевик с чувством высокого патриотизма внесет свой вклад на постройку эскадрильи боевых самолетов, которая, как и весь наш военно-воздушный флот, будет громить и уничтожать оголтелый фашизм.

Парторганизация Сталинского района г. Ворошиловска, одобрив инициативу комсомольцев по сбору средств на постройку эскадрильи боевых самолетов «Северо-Кавказский Комсомолец», считает это мероприятием огромнейшей важности. Сбор средств на эскадрилью дело не только комсомольцев, но и всей районной партийной организации. Мы должны оказать практическую помощь комсомольцам и добиться широкого участия в постройке эскадрильи всех трудящихся нашего района.

Многое можно и надо сделать для этого нашим агитаторам. Начальникам агитпунктов необходимо помнить, что конкретные результаты сбора средств среди трудящихся бывших избирательных участков будут одним из важнейших показателей работы агитпунктов.

Студенческие и школьные организации несомненно поднимут всю молодежь и увлекут за собой весь профессорско-преподавательский персонал, организуют воскресники и вечера самодеятельности с тем, чтобы все средства внести в фонд постройки эскадрильи.

Враг еще силен и впереди предстоит тяжелая борьба. Но героический советский народ никогда не страшились трудностей. Мы знаем, что каждый день приближает нашу победу. Будем же ковать ее неустанно. Боевые самолеты, построенные на средства, собранные трудящимися, помогут нанести сокрушительный удар по фашизму.

Т. Иванов.
Секретарь Сталинского РК ВКП(б) г. Ворошиловск.

Обучение трудящихся противопожарным правилам

НОВО-ПАВЛОВСКАЯ, 15 сентября. (Наш спец. корр.). В районе идет деятельное обучение населения правилам противопожарной защиты. На предприятиях, в учреждениях и колхозах регулярно проводятся занятия звеньев по противопожарному делу. Особое внимание уделяется приемам тушения зажигательных авиабомб.

На элеваторе, железнодорожной станции и в Аполлонской МТС многие рабочие уже научились обращаться с тушительными и спасательными средствами.

Систематически работают противопожарные звенья во всех колхозах станиц Ново-Павловской и Зольской.

ИЗВЕЩЕНИЕ

17 сентября, в 7 час. вечера, в помещении клуба им. Гофицкого (ул. Дзержинского, 119) состоится городское совещание актива МОПР.

На повестке дня: доклад о задачах МОПР в условиях отечественной войны. (Докл. инструктор ЦК МОПР СССР тов. Цудин).

Отдел агитации и пропаганды ГК ВКП(б).

Ворошиловский ГК МОПР.

Ответственный редактор
Г. САРЕНЦ.

Красной драматический театр
(пр. им. Сталина, 47, тел. 3-81-33).

16 сентября, вечером,

НАШИ ПЯТНИЦЫ

Обозрение в 3-х отделениях.
Начало в 8 часов вечера.

1—1

Кинотеатр „ОКТЯБРЬ“
Сегодня демонстрируется кинофильм
Конец Санкт-Петербурга
Начало сеансов с 4 ч. дня.
1—1

Кинотеатр „ГИГАНТ“
Сегодня демонстрируется боевой
Киносборник № 3
ПОБЕДА ЗА НАМИ
В фойе играет джаз-оркестр.
Начало сеансов: дневные с 10-30; вечерние с 6 час. веч.
1—1

Заготовительная контора
Ворошиловского райпотребсоюза
ПРИНИМАЕТ
от предприятий, госучреждений, домоуправлений, колхозов, совхозов, МТС, а также от частных лиц лом цветных металлов: латунь, красная медь, бронза, цинк, олово, свинец, баббит и др. виды металлов в неограниченном количестве.
Мелкие партии принятого металла оплачиваются на месте приема наличными деньгами.
Приемка лома цветных металлов производится по селам всеми сельпо Ворошиловского района.
По г. Ворошиловску приемный пункт находится: площадь Орджоникидзе, 35, Таманская, 36 (агитпункт), ларьки Сталинского сельпо находятся на Верхнем и Нижнем базарах.
Заготконтора
1—1

„СЕВКАВВОДСТРОЙ“
принимает на себя производство изыскательско-исследовательских работ и составление проектов оросительно-осушительных систем, водопроводов и артезианских скважин.
Адрес: Пятигорск, Советский, пр., 45, „Севкавводстрой“.
1—2

Штемпельно-картонажная фабрика
ПЯТИГОРСКОГО ГОРМЕСТПРОМКОМБИНАТА
(Пятигорск, Октябрьская, 15)
принимает заказы
на изготовление пломб из белой жести (взамен свинцовых пломб) со штамповкой наименования организаций; переделку пломбиров для пломб из жести, разные каучуковые штампы (счета, накладные, авансовый отчет и т. д.); скрепки канцелярские из жести.
Высылка наложенным платежом.
1—2

АДРЕС РЕДАКЦИИ И ИЗДАТЕЛЬСТВА: г. Ворошиловск, проспект им. Сталина 60.

ТЕЛЕФОНЫ: прием телефонограмм, справки—3-93-22, ответственный редактор—3-93-40, зам. ответственного редактора—3-93-41, ответственный секретарь и зам. отв. секретаря—3-93-21, вопросы культуры, быта, литературы и искусства—3-93-65, отдел партийной жизни—3-93-25, сельскохозяйственный отдел—3-93-23, промышленно-транспортный отдел—3-86-86, отдел писем—3-86-07 и 3-85-67, зав. издательством—3-98-48, отдел объявлений—3.93-44, бухгалт.—3-93-42.

— 1441.

Гор. Ворошиловск, Орджоникидзевского края, проспект им. Сталина, 66. Типография изд-ства «Орджоникидзевская Правда».

Заказ № 8267.