Пролетарии всех стран, соединяйтесь!

Орджоникидзевская ПРАВДА

Орган Орджоникидзевского Крайкома ВКП(б), Краевого Совета депутатов трудящихся и Ворошиловского горкома ВКП(б).

№ 234 (2298)
ПЯТНИЦА
3
ОКТЯБРЯ
1941 год
Цена 15 коп.

Граждане Советского Союза! Сдавайте теплые вещи и белье для Красной Армии, мужественно сражающейся с фашистскими бандами!

Коммюнике об окончании работ Конференции Представителей СССР, Великобритании и США

Конференция представителей трех великих держав —СССР, Великобритании и Соединенных Штатов Америки, открывшаяся в Москве 29 сентября, закончила свои работы 1 октября.

Конференция состоялась на основании совместного послания Президента США Рузвельта и Премьер-Министра Великобритании Черчилля на имя Председателя Совета Народных Комиссаров СССР Сталина и в соответствии с выраженным им согласием, и имела своей целью, как говорится в означенном послании, решить вопрос „как наилучшим образом помочь Советскому Союзу в том великолепном отпоре, который он оказывает фашистскому нападению", а также вопросы „о распределении общих ресурсов" и „о наилучшем использовании этих ресурсов в целях оказания наибольшей услуги их общим усилиям".

Делегации трех держав во главе с лордом Бивербруком, с г-ном Гарриманом и В. М. Молотовым проводили свою работу в атмосфере полного взаимного понимания, доверия и благожелательства. Они были воодушевлены важностью стоявшей перед ними задачи по оказанию поддержки героической борьбе народов Советского Союза против разбойничьей гитлеровской Германии, от успеха борьбы с которой зависит дело возвращения свободы и независимости народам, покоренным фашистскими ордами. Они были воодушевлены возвышенностью дела избавления других народов от нацистской угрозы порабощения.

Конференция, в работах которой принял активное участие И. В. Сталин, успешно провела свою работу, вынесла важные решения в соответствии с поставленными перед нею целями и продемонстрировала полное единодушие и наличие тесного сотрудничества трех великих держав в их общих усилиях по достижению победы над заклятым врагом всех свободолюбивых народов.

РЕЧЬ тов. В. М. МОЛОТОВА

на заключительном заседании Конференции Представителей СССР, Великобритании и США

Лорд Бивербрук, г-н Гарриман, господа члены и сотрудники делегаций!

Наша конференция в несколько дней с успехом провела свою работу и пришла к единодушному решению по всем стоящим перед нею вопросам.

Разрешите в связи с этим от имени советской делегации принести искреннюю благодарность английской и американской делегациям, всем экспертам и, прежде всего, лорду Бивербруку и г. Гарриману, которые проявили такую исключительную энергию, желание и умение в достижении этого первостепенного успеха нашей конференции. Близкое же участие товарища И. В. Сталина во всей работе конференции сделало то, что было необходимо и для успеха заканчивающейся конференции и для наилучших результатов после конференции. За эти дни мы все имели возможность убедиться в том, насколько сильно решающие жизненные интересы и общие стремления наших великих свободолюбивых народов объединяют наши страны и привели к тесному сотрудничеству в развернувшейся исторической борьбе против разбойничьей гитлеровской Германии, жаждущей кровавым порабощением народов и хищными захватами чужих территорий.

Настоящая конференция собралась по инициативе выдающихся государственных деятелей нашего времени, — президента Соединенных Штатов Америки г. Рузвельта и премьера Великобритании г. Черчилля, за что мы выражаем им глубокую признательность. Как известно, инициаторы конференции ставили своею целью помочь Советскому Союзу своими материальными ресурсами против фашистского нападения и общими усилиями обеспечить поражение гитлеризма. При этом приходится особо отметить, что не только воюющая с нацистской Германией Англия, но и невоюющая страна — Соединенные Штаты Америки в одинаковой мере признали как необходимость ликвидации гитлеризма, так и необходимость помочь в этих целях Советскому Союзу своими богатейшими материальными ресурсами. Это происходящее на наших глазах объединение усилий таких великих держав, как Соединенные Штаты Америки, Великобритания и Советский Союз, во многом предрешает конечный успех нашей борьбы с гитлеровцами, сколько бы они ни раздували свои временные удачи на том или ином участке фронта войны.

Московская конференция своими решениями показала, что начатые еще раньше поставки вооружения и важнейших материалов для обороны СССР должны принять и примут широкий и систематический характер, причем эти поставки самолетов, танков, а также другого вооружения, оборудования и сырья в дальнейшем будут увеличиваться и приобретать все большее значение. И здесь расчеты разбойничьей гитлеровской банды провалились. Вопреки своим намерениям, Гитлер ускорил объединение усилий главнейших демократических стран против нацистской тирании, ставшей смертельной угрозой не только для тех, на кого нападение уже совершено, но и для тех, на кого это нападение подготовляется в близком будущем. В том, что настоящая конференция представителей Советского Союза, Англии и США с таким единодушием и быстротой решила все поставленные перед ней задачи оказания практической поддержки СССР в войне с гитлеровской Германией, мы видим признание дружественными странами того факта, что сейчас Советский Союз несет на себе всю тяжесть борьбы с фашистскими ордами Германии. Мы видим в этом также залог того, что эта помощь будет осуществляться быстро и во все больших размерах, в соответствии с размахом навязанной нам войны. Сколько бы гитлеровские захватчики ни грабили свой народ и покоренные ими страны, сколько бы усилий они ни напрягали для того, чтобы грабить Европу, начиная от насилуемой ими второй год Франции и кончая Болгарией, превратившейся волею болгарских правителей в подготовленный военный плацдарм для новых гитлеровских авантюр против СССР — все это пойдет прахом. Все это не даст фашистским захватчикам столько ресурсов для продолжения войны, сколько три наших великих и могущественных державы направят для разгрома кровавого гитлеризма, для ликвидации власти этих подонков современного общества в Германии.

Наша конференция войдет в славную историю борьбы за разгром Гитлера — этого убийцы народов. Всех этих гитлеров, геринтов, риббентропов мало ненавидеть, мало желать им гибели, но надо научиться бить и громить их везде, где они нападают и насильничают, чтобы навсегда покончить с властью этой преступной шайки насильников-захватчиков, на голову которых пало проклятие народов. Для достижения этого особенно было необходимо сорвать их расчеты, незамысловатая суть которых заключается в том, чтобы уничтожить своих противников по одиночке, одного за другим. Политическое значение конференции заключается в том, что она показала, как решительно срываются теперь намерения гитлеровцев, против которых отныне создан мощный фронт свободолюбивых народов во главе с Советским Союзом, Англией и Соединенными Штатами Америки. С такими мощными объединением государств зарвавшийся Гитлер еще не имел дела, отнюдь такой мощи он еще не успел испытать. Мы не сомневаемся в том, что наш великий антигитлеровский фронт будет быстро крепнуть и что вот такой силы, которая сломала бы этот антигитлеровский фронт, что, наконец-то, против гитлеризма создалось объединение таких государств, которые найдут пути и средства, чтобы стереть с лица земли нацистский гнойник в Европе и его угрозу для всех народов, любящих свою независимость и свободу.

На долю Советского Союза выпала тяжелая задача испытать на себе наиболее тяжелые и кровавые удары гитлеровских захватчиков. Мы видим, что великое значение нашей трудной борьбы с гитлеризмом находит все большее признание среди народов всего мира. Придет время и народы скажут свое веское слово о той освободительной роли Советского Союза, которую под руководством великого вождя тов. И. В. Сталина СССР теперь выполняет не только в интересах раскрепощения народов Европы, но и в интересах свободы народов всего мира, и которую уже сегодня так широко признают представители дружественных стран, поддержка которых нам так понятна и так дорога.

Народам Советского Союза пришлось испытать не один наскок кровожадных гитлеровских орд и уже немало жертв отдано нами в этой борьбе. Но в этой борьбе наша воля не сломлена, а могуче окрепла. Наши армии, несмотря на все трудности, выковываются в боях с фашизмом в грозную силу, которая постоит за себя, которая отстоит свое дело, свободу своего народа, свою советскую страну. Наша борьба с гитлеровской Германией уже получает высокую оценку со стороны других народов, которые естественно видят в ней борьбу за общее дело свободы и независимости всех народов, и потому так растет сочувствие и активная поддержка нашей борьбе со стороны свободолюбивых народов.

От имени делегации Советского Правительства и от имени всего советского народа я хочу заверить представителей Великобритании и Соединенных Штатов Америки, что наша воля к борьбе с гитлеровской Германией непреклонна и что непоколебима наша уверенность в победе над заклятым врагом всех свободолюбивых народов. (Аплодисменты).

РЕЧЬ г. ГАРРИМАНА

на заключительном заседании Конференции Представителей СССР, Великобритании и США

Г-н Гарриман вчера, 1 октября, на заключительном заседании конференции представителей СССР, Великобритании и США выступил от своего имени и от имени лорда Бивербрука со следующей речью:

«Московская конференция представителей правительств СССР, США и Великобритании закончилась.

Делегаты конференции были направлены сюда для того, чтобы рассмотреть вопрос о потребностях Советского Союза, сражающегося с державами оси, в снабжении, которое должно быть поставлено Соединенными Штатами и Великобританией.

Конференция, состоявшаяся под председательством г-на Молотова, Народного Комиссара Иностранных Дел, проводила свою работу непрерывно, начиная с понедельника. Конференция рассмотрела вопрос об имеющихся в распоряжении Советского правительства ресурсах в сочетании с производственными возможностями Соединенных Штатов и Великобритании.

На конференции решено предоставить в распоряжение Советского правительства практически все то, в отношении чего были сделаны запросы советскими военными и гражданскими органами. Советское правительство снабжает Великобританию и Соединенные Штаты большим количеством сырьевых материалов, в которых эти страны испытывают неотложную нужду.

В полной мере рассмотрен вопрос о транспортных возможностях и разработаны планы увеличения объема грузопотоков по всем направлениям.

Г-н Сталин поручил мне и лорду Бивербруку передать выражение своей благодарности Соединенным Штатам и Великобритании за щедрые поставки сырьевых материалов, станков и вооружения. Эта поддержка великолушна и советские силы будут в состоянии немедленно укрепить свою оборону и развить энергичные атаки против вторгнувшихся армий.

Лорд Бивербрук и я от имени наших правительств подтверждаем получение от Советского правительства крупных поставок русских сырьевых материалов, которые значительно помогут производству вооружения в наших странах.

Мы отмечаем сердечность, которой была проникнута конференция, что сделало возможным заключение Соглашения в рекордно-короткое время. Мы особенно отмечаем полное симпатий сотрудничество и понимание со стороны г-на Сталина. Мы выражаем благодарность г-ну Молотову за его прекрасное руководство конференцией в качестве председателя и всем советским представителям за их помощь.

Заканчивая свою работу, конференция заявляет, что она верна решимости трех правительств установить после окончательного уничтожения нацистской тирании мир, который даст всем странам возможность жить в безопасности на своей территории, не зная ни страха, ни нужды». (Аплодисменты).

Обед у Председателя Совнаркома СССР тов. И. В. Сталина в честь Английской и Американской Делегаций на Конференции Представителей трех держав

1 октября Председатель Совета Народных Комиссаров СССР тов. И. В. Сталин дал обед в честь Английской и Американской Делегаций на Конференции представителей трех держав.

На обеде присутствовали Председатель Английской Делегации лорд Бивербрук, Председатель Американской Делегации г-н Гарриман, Английский Посол г-н С. Криппс, Американский Посол г-н Л. Штейнгарт, все члены и эксперты Английской и Американской Делегаций, а также тт В. М. Молотов, маршал К. Е. Ворошилов, А. И. Микоян, А. И. Шахурин, адмирал Н. Г. Кузнецов, А. Я. Вышинский, Советский Посол в США К. А. Уманский и ряд ответственных сотрудников НКИД, НКО, Наркомвоенморфлота, НКВТ и чины Английского и Американского Посольств.

Обед прошел в дружественной атмосфере.

На священную борьбу с гитлеризмом!

Зарубежные отклики на антифашистский митинг молодежи в Москве

РУМЫНИЯ

БЕРН, 1 октября. (ТАСС). Сюда начали поступать первые сведения об откликах в Румынии на происходивший 28 сентября в Москве антифашистский митинг молодежи.

Проживающие в Берне румынские эмигранты сообщают, что сразу же после того, как некоторые студенты Бухареста услышали по радио обращение участников митинга, в одном из домов на окраине города состоялось тайное совещание студентов.

Совещание постановило ознакомить солдат, а также городскую и сельскую молодежь с обращением антифашистского митинга молодежи с тем, чтобы максимально расширить ряды борцов против войны и гитлеризма.

ЧЕХОСЛОВАКИЯ

СТОКГОЛЬМ, 1 октября. (ТАСС). Как здесь стало известно, состоявшийся в Москве антифашистский митинг молодежи произвел в Чехословакии огромное впечатление.

На второй день после митинга в Праге, Пльзне, Брно и других городах Чехословакии, на заводах и на улицах раздавались листовки с текстом обращения антифашистского митинга к молодежи всего мира. В Праге за ночь на многих заборах, особенно в заводских районах, большими буквами были написаны отрывки из обращения митинга.

Стремясь сломить возросшую активность чешской молодежи, гестаповцы усилили аресты среди молодежи.

От Советского Информбюро

ВЕЧЕРНЕЕ СООБЩЕНИЕ 1 ОКТЯБРЯ

В течение 1 октября наши войска вели бои с противником на всем фронте.

За 29 сентября уничтожено 26 самолетов противника. Наши потери — 9 самолетов.

30 сентября под Москвой сбит немецкий самолет-разведчик.

***

Отважно сражаются с немецко-фашистскими войсками летчики соединения командира тов. Куцевалова. За 28 дней сентября они уничтожили 864 автомашины с пехотой противника, боеприпасами и продовольствием, 78 танков, 80 бронеавтомобилей, 61 цистерну с бензином, взорвали 15 складов с боеприпасами и сбили в воздушных боях 38 немецких самолетов. С каждым днем удары эскадрилий тов. Куцевалова становятся все более чувствительными для врага. Только за последние три дня летчики этого соединения разгромили на Северо-Западном направлении фронта около 300 немецких автомашин, 38 бронеавтомобилей, 14 танков, несколько артиллерийских батарей и большое количество пехоты.

***

Части тов. Акименко, действующие на Западном направлении фронта, за несколько дней уничтожили 42 вражеских танка, 8 орудий и захватили знамя пятого немецкого моторизованного пехотного батальона.

***

Летчики одного авиасоединения Черноморского военно-морского флота сбили за один день 10 самолетов и 3 планера противника. Группа летчиков Балтийского флота успешно атаковала фашистские мотомехчасти. В результате налета выведено из строя две зенитных батареи, уничтожено 2 немецких танка и несколько автомашин.

***

В районе Тарту крупный партизанский отряд совершил налет на штаб фашистских войск. Партизаны убили 15 германских солдат, разгромили штаб и захватили важные документы. В районе Р. партизаны положили большой склад с продовольствием, разбили цистерны с горючим и вывели из строя электростанцию.

Партизанский отряд под командованием тов. Г. устроил засаду недалеко от станции П. Воинский поезд, подвозивший боеприпасы на фронт к Ленинграду, вынужден был остановиться из-за порчи полотна. Воспользовавшись остановкой, партизаны открыли огонь из станковых и ручных пулеметов, автоматов и винтовок. В течение получаса партизаны перебили свыше 30 немецких солдат, сопровождавших поезд. В руки партизан достались большие трофеи: 4 противотанковых пушки, 11 пулеметов, 240 винтовок, 30 пистолетов, 18 ящиков с гранатами, свыше 20.000 патронов.

Отважно действует в тылу фашистских захватчиков отряд, возглавляемый начальником депо тов. И. В течение десяти дней сентября этот отряд полностью истребил немецкую карательную роту, сжег 11 автомашин с отобранным у крестьян продовольствием и уничтожил 8 немецких мотоциклистов-связистов.

***

В районе озера К. на Западном направлении фронта наши части захватили немецкую полевую почту № 476. Солдатские письма свидетельствуют о подавленном настроении германских солдат. Солдат Отто Гейгер пишет своим родителям: «Хорошо тем, кто не видит и не слышит то, что здесь творится. Я был бы счастлив, если бы эта война скорее окончилась. Сейчас я должен скрыться в убежище, так как русская артиллерия опять нас яростно обстреливает». Солдат Герберт Ланге в письме сообщает: «В грозу и ветер мы лежим в поле без сна. Мы не имеем смены. Деревни разрушены. Жители ушли. Кругом стрельба. В лесах скрываются русские партизаны. Они нападают на нас. Я буду рад, когда эта война кончится».

Солдат Курт Гессе жалуется своей матери: «Уже несколько дней мы не снимали сапог. Русские летчики бомбят нас днем и ночью. В первой роте — десятки убитых и раненых. Вот и сейчас над нами кружат 7 русских самолетов. Жутко. Бросаю писать».

Солдат Карл Венцель сообщает своему другу: «Мы лежим в грязных ямах и окружены лесами. Питание плохое, приходится самим заботиться. Берем все, что попадает в руки. Наше питание интендантству не стоит ни пфеннига». Ефрейтор Герберт Бушмейстер пишет: «...Иногда за целые дни не получаем ни куска хлеба, ни капли воды, ни одной папиросы. Воевать здесь очень трудно. Каждую пядь земли мы берем в ожесточенных боях и расплачиваемся за нее дорогой ценой многих жизней. Наш ротный командир пал в бою».

***

Захватив Кривой Рог, немецкие войска учинили расправу над населением, которое не успело уйти с частями Красной Армии. Перешедшая линию наших войск группа жителей Кривого Рога сообщила командованию о диких зверствах фашистских мерзавцев. Жена сотрудника филиала Украинского железорудного и марганцевого института Н. К. Григоренко заявила: «Меня, мужа и двух других служащих филиала ночью под конвоем доставили в штаб немецкой части. Немецкий офицер потребовал от нас карты и различные сведения о рудниках Криворожья. Когда муж и его сослуживцы ответили, что никаких карт у них нет, офицер несколько раз ударил моего мужа по лицу плетью. Немецкий офицер и солдаты особенно издевались над инженером рудника Г. С. Куличенко. Первым же ударом ему выбили глаз. Озверелые фашисты кололи его ножами, а потом застрелили. Моего мужа отправили в тюрьму. Товарищи мне потом передали, что он на другой день после очередного допроса и избиения умер».

Служащий горнорудного института А. С. Петренко рассказал: «В нашем институте немцы устроили настоящий погром в поисках материалов о рудниках. На второй день вступления немцев в город, они привели в институт 5 горняков. К вечеру палачи выбросили на улицу трупы замученных. Несколько дней они лежали на мостовой».

Домашняя хозяйка К. И. Шашкина сообщила, что у нее на глазах пьяные немецкие солдаты схватили около электростанции двух девушек, затащили их во двор, изнасиловали, а потом задушили.

УТРЕННЕЕ СООБЩЕНИЕ 2 ОКТЯБРЯ

В течение ночи на 2 октября наши войска вели бои с противником на всем фронте.

***

В двухдневных воздушных боях группа наших самолетов сбила на одном участке Северо-Западного направления фронта 13 фашистских самолетов. На аэродромах противника уничтожено 11 и повреждено 15 самолетов. Прямыми попаданиями бомб подбиты 12 зенитных и 10 полевых орудий.

***

Звено бомбардировщиков младшего лейтенанта Гречишкина атаковало немецкий аэродром в районе С. Метким попаданием бомб уничтожено 10 вражеских самолетов. Один немецкий истребитель подбит при попытке взлететь с аэродрома.

***

Одна наша пехотная часть, действующая на Северо-Западном направлении фронта, успешно отбила атаку противника и нанесла ему значительный урон. Враг потерял до 400 человек убитыми и ранеными. На поле боя фашисты оставили много оружия и боеприпасов. На другом участке этого направления фронта часть командира Конькова в упорном бою с фашистами захватила 17 станковых пулеметов и подбила 6 вражеских танков. Немцы оставили на поле боя около 200 убитых и раненых солдат и офицеров.

***

Часть полковника Фролова нанесла чувствительный удар 506 полку 291-й немецкой пехотной дивизии. Противник потерял больше 600 человек убитыми и ранеными. Уничтожены 2 немецких танка, 2 танкетки, 8 орудий и конный обоз. Наши бойцы захватили много станковых пулеметов и боеприпасов.

***

Неоценимую помощь героическим защитникам Одессы оказывают отряды партизан. Бойцы партизанских отрядов наносят ощутительные удары по тылам германо-румынских войск. Партизанский отряд под командованием тов. К. в течение сентября совершил 18 налетов на вражеские колонны, направлявшиеся на Одесский фронт. В боях с фашистами партизаны истребили более 200 солдат и офицеров противника и захватили много вооружения и боеприпасов.

Отряд тов. В., действующий северо-западнее Одессы, разрушил 7 больших мостов и минировал дороги в 16 местах. На минах взорвались 6 автомашин с румынской пехотой. Погибло до 100 вражеских солдат. Группа бойцов из отряда тов. В. оперирует в зоне одного из лиманов Одесской области. 22 сентября партизаны загнали в лиман и уничтожили 25 немецких мотоциклистов.

Западнее Одессы действует партизанский отряд под командованием тов. Х. В течение сентября бойцы этого отряда уничтожили 17 цистерн с горючим и две автоколонны со снарядами для румынской артиллерии.

***

Пленные немецкие солдаты в своих показаниях рассказывают о росте антивоенных настроений в германской армии. Особенно страшит солдат надвигающаяся суровая русская зима. Ефрейтор 429 полка 168 дивизии Конрад Клотц заявляет: «Нам говорили, что война будет закончена до наступления морозов. Но если нам придется воевать с русскими зимой, то мы все погибнем, так как мы не вынесем сильных холодов. Солдатам война надоела. Война выгодна только генералам, которые наживаются на страданиях солдат». Ефрейтор 260 полка 113 дивизии Рупрехт Вайгель на допросе сказал: «Если мы задержимся в России на зиму, тогда мы все пропадем. Уже теперь солдаты мерзнут в окопах, как обезьяны».

Многие немецкие офицеры также начинают терять веру в победу Германии. Вот выдержки из письма германского офицера Иозефа Кастинга на родину: «За последние дни мы очень много пережили. За жизнь свою я не дал бы и полпфеннига. Я не могу понять, что вокруг меня делается. Мы живем под угрозой смерти. Так жить просто ужасно! Повидимому, наши руководящие господа желают заработать себе рыцарские ордена... У меня только одно желание: как-нибудь унести свои кости в целости и вернуться домой. Я отказываюсь от всего».

***

В оккупированных Германией странах идет массовая конфискация всех зимних вещей у населения. Немцы силою отбирают меховую одежду, шерстяное белье, носки, чулки, фуфайки и шарфы. Оккупационные власти в Норвегии издали декрет о немедленной сдаче населением всех шерстяных одеял. Фашисты угрожают тюремным заключением на срок до 3 лет или большим денежным штрафом каждому, кто попытается уклониться от выполнения этого распоряжения. Население всячески сопротивляется этому грабежу и прячет одежду, белье и обувь.

***

С каждым днем растет производственный подъем на заводах, фабриках и шахтах Молотовской области. Слесарь-лекальщик завода им. Дзержинского тов. Рыжов с начала войны ежедневно вырабатывает не менее трех норм в смену. Шлифовщик тов. Семенов каждый месяц выполняет 8 месячных программ. Одну важную работу, рассчитанную на 130 часов, тов. Семенов сделал за 4 часа. Коллектив участка тов. Паршукова на заводе имени Сталина выполнил августовскую программу больше, чем на 120 процентов и закончил весь план третьего квартала на 15 дней ранее срока.

Самоотверженно трудятся работники Пермской железной дороги. Машинист тов. Гуртман в каждом рейсе перевыполняет технические скорости на 5 — 10 километров в час. Машинист Сергей Семенович Обухов, его брат Виктор — помощник машиниста и кочегар тов. Опалев привели поезд с грузом более чем в два раза выше нормы. Машинист тов. Дулов, его помощник тов. Поздеева и кочегар тов. Махнев в срок доставили к месту назначения поезд с грузом на 1500 тонн больше нормы.

Женщины-общественницы помогают своим мужьям в их работе на производстве. Около двух тысяч домохозяек участвовало в текущем ремонте пути на станциях Верещагино и Пермь - II. По инициативе активистки тов. Мичуриной, 130 женщин привели в порядок зимнюю спецодежду машинистов, поездных вагонных мастеров, кондукторов, стрелочников и составителей поездов.

Молодежь предприятий и учреждений города Молотова в 18 дней построила четырехкилометровую железнодорожную ветку.

Действующая армия. На одном из участков фронта мужественно сражается с фашистами сын легендарного Чапаева — командир артиллерийского дивизиона капитан А. В. Чапаев. Его орудия беспощадно и метко громят танки, пушки и пехоту врага. На снимке: капитан А. В. Чапаев.

Фото П. Игнатенко. (Фотохроника ТАСС).

Встретим XXIV годовщину Великого Октября новыми производственными достижениями, усилением помощи фронту!

Ко всем рабочим, работницам, инженерно-техническим работникам и служащим предприятий Москвы и Московской области

Более трех месяцев длится великая отечественная война советского народа против гитлеровских полчищ, вторгшихся в нашу страну. Немецко-фашистские варвары, поработившие многие народы Европы, стремятся разрушить нашу свободную и счастливую страну, уничтожить советскую власть, превратить советских людей в рабов немецких князей и баронов.

Никогда не осуществятся кровожадные замыслы фашистских мерзавцев!

В ответ на призыв любимого Сталина—все подчинить интересам фронта, обеспечить усиленную работу всех предприятий, производить больше винтовок, пулеметов, орудий, патронов, снарядов, самолетов, танков — поднялась могучая волна социалистического соревнования, с новой силой растет и развивается стахановское движение, раскрывая неисчерпаемые источники могущества нашей прекрасной отчизны.

В то время, когда людские резервы и материальные ресурсы фашистской Германии иссякают, силы Красной Армии неуклонно возрастают, растет и крепнет военная мощь Советского Союза, множатся ряды его союзников и друзей. История свидетельствует, что побеждали всегда государства и армии, силы которых в ходе войны возрастали, а терпели поражение те государства и армии, силы которых в ходе войны иссякали и уменьшались.

Дорогие товарищи! В грозные дни отечественной войны рабочие и работницы, колхозники и колхозницы, советская интеллигенция показывают готовность обеспечивать фронт всем необходимым.

Из месяца в месяц, изо дня в день наш Первый Государственный подшипниковый завод имени Л. М. Кагановича работает по суточному графику, выполняя и перевыполняя план. 23 сентября завод выполнил сентябрьский план по товарному выпуску продукции.

Мы сплочены, как никогда. Каждый на своем посту отдает все силы для выполнения и перевыполнения оборонных заказов и всего плана предприятия. Многие остаются на своих рабочих местах две и три смены.

Почти год завод работает ритмично. Продукция выпускается равномерно в том количестве, которое требуют интересы родного отечества. И в дни войны, когда намного осложнились задачи, стоящие перед заводом, наш коллектив, помня директивы XVIII Всесоюзной партконференции, всеми силами добивался ритмичного хода производства. Суточный график приобрел в эти дни новое исключительное значение. Суточное задание каждый работник завода рассматривает, как боевой приказ.

Ключом бьет творческая мысль наших изобретателей и рационализаторов.

Дорогие товарищи! Приближается XXIV годовщина Великой Октябрьской социалистической революции. У нас в стране существует прекрасная традиция — встречать этот всенародный праздник производственными достижениями. **XXIV годовщину Октября отметим новым подъемом социалистического соревнования, расширением объема производства, усилением нашей помощи фронту.**

Выходите, товарищи, на предоктябрьское социалистическое соревнование!

Пусть дополнительно выпущенная продукция смертоносным ударом обрушится на звериные головы фашистской нечисти! Двойным и тройным выполнением норм будем помогать Красной Армии бить врага!

Мы обязуемся:

1. Выполнить план четвертого квартала досрочно — к 24 декабря.
2. Выполнить октябрьское задание по выпуску товарной продукции на 3 дня раньше срока.
3. Сдавать продукцию строго по суточному графику в соответствии с заданной номенклатурой.
4. Перевыполнить октябрьское задание по производительности труда на 18 проц.
5. Добиться того, чтобы к 7 ноября на заводе не было ни одного рабочего, не выполняющего установленных норм, чтобы все рабочие и работницы перевыполняли нормы выработки.
6. Усилить борьбу за экономное расходование металла, инструмента, топлива, электроэнергии и всех видов вспомогательных материалов, только за этот счет снизить себестоимость продукции в октябре на 5 проц. сверх планового задания; уменьшить в октябре убытки от брака не менее чем на 20 проц.
7. Дать в октябре не менее полутора миллионов рублей экономии за счет реализации предложений рационализаторов и изобретателей.
8. Подготовить к первому ноября несколько сот рабочих, владеющих разными специальностями.

Предоктябрьское соревнование должно стать могучим средством достижения новых производственных успехов в четвертом квартале. Пусть не будет ни одного предприятия, которое бы не выполнило плана по всем показателям и прежде всего по заказам фронта.

Неиссякаема мощь и несокрушима воля нашего народа к победе. Близок час беспощадной расплаты с врагом за поруганных матерей, жен и сестер, истерзанных и замученных братьев, за сожженные и разграбленные города и села. Близок час сурового возмездия! Кровью за кровь, смертью за смерть расплатятся фашистские изверги за все свои гнусные дела.

Враг будет уничтожен! Победа будет за нами!

Да здравствует предоктябрьское социалистическое соревнование советских патриотов!

Да здравствует наш вождь, наш славный полководец, организатор побед — любимый Сталин!

(Обсуждено и принято на собраниях рабочих и работниц, инженеров, техников и служащих всех цехов и отделов Первого Государственного подшипникового завода им. Л. М. Кагановича).

Выступление Черчилля в палате общин

ЛОНДОН, 1 октября. (ТАСС). Как передает агентство Рейтер, вчера на заседании палаты общин, обсуждавшей вопрос о дополнительных ассигнованиях на военные нужды в сумме 1 миллиарда фунтов стерлингов, с обзором военного положения выступил премьер Черчилль.

Черчилль напомнил сделанное в начале года Гитлером заявление, что весной начнется серьезная подводная и воздушная война, что Германия добьется решающей победы и в марте—апреле начнется такая морская война, «какой противник никогда не ожидал». Немцы действительно использовали значительно большее, чем раньше, число подводных лодок и самолетов дальнего радиуса действия против английского судоходства. Однако принятые во-время и в широком масштабе контрмеры оказались весьма успешными. В течение июля, августа и сентября потери английского и союзного флотов, а также флотов нейтральных стран составили всего лишь одну треть потерь за период апрель, май, июнь. В течение этого же периода потери германского и итальянского флотов увеличились в полтора раза по сравнению с предыдущим кварталом. Англия потеряла незначительное число пароходов с грузом боеприпасов. В настоящее время она располагает большими продовольственными запасами, чем к началу войны и значительно большими, чем год или 18 месяцев назад. Скоро начнет вступать в строй большое количество новых судов, строящихся в Америке, которые наряду с собственным пополнением позволят Англии справиться с задачами, стоящими перед ней в 1942 году. Вместе с тем Черчилль предупредил, что надо ожидать усиления подводной войны.

Касаясь вопросов «стратегии будущего», Черчилль подчеркнул, что именно в силу особой важности этих вопросов он не считает возможным говорить о них открыто, дабы не раскрыть перед противником свои планы.

Черчилль отметил далее, что Англия больше не одинока. Ее поддерживают действия двух великих народов — России и США, вспыхивают народные волнения в порабощенных странах Европы. Касаясь вопроса о материальной помощи Англии и США Советскому Союзу, Черчилль сказал, что английская и американская делегации совещаются в настоящее время с руководителями советского правительства в Москве. Промежуток времени между тем, как Рузвельт и я отправили наше послание с Атлантического океана премьеру Сталину, был использован для непрерывной активной деятельности на обеих сторонах океана. Представители Англии и их американские коллеги отправились в Москву, будучи полностью в курсе того, что именно мы способны дать России из месяца в месяц, начиная с нынешнего момента и впредь. Советское правительство имеет право знать, какое количество оружия и снаряжения мы можем послать и на что оно может рассчитывать.

Чтобы Россия могла постоянно оставаться первоклассной боеспособной державой, английский народ должен принести весьма серьезные жертвы и пойти на самые крайние усилия. В Соединенных Штатах нужно произвести огромное новое строительство или приспособление существующих предприятий к военным нуждам. В Англии только что закончилась неделя танков для России, которая вызвала производственный подъем среди рабочих и работниц, производивших эти танки. Танки, выпущенные в течение этой недели, являются лишь небольшой частью вооружения, которое Англия и США должны посылать России во все увеличивающихся масштабах в течение длительного периода. Мы должны посылать в Советский Союз не только танки, но и самолеты, алюминий, каучук, медь, нефть и многие другие необходимые для современной войны материалы, большое количество которых уже отправлено. Все это мы должны посылать и посылать непрерывно в Россию. Но речь идет не только о производстве и передаче этих материалов, но и об организации перевозки и доставки их. Вся эта сумма вопросов обсуждается сейчас на московском совещании.

Касаясь событий в Иране, Черчилль сказал, что почти без единой человеческой жертвы, с поразительной быстротой при тесном контакте с русским союзником были выкорчеваны из Тегерана злостные элементы.

Черчилль приветствовал английские войска, находящиеся в Средиземном море и на Востоке, а также войска, находящиеся в самой Англии.

В связи с вопросом, почему английская авиация не бомбардирует Рим, Черчилль заявил, что англичане имеют такое же право бомбить Рим, как итальянцы имели право в прошлом году бомбить Лондон. Мы бы,—сказал он,—не поколебались бомбардировать Рим с такой силой, с какой это мыслимо, если бы эта операция была по ходу войны уместной и полезной.

В заключение премьер сказал, что наступающая зима вовсе не означает, что германское давление на Россию будет ослаблено. Наступление зимы вовсе не значит, что опасность вторжения в Англию полностью миновала. Только крайнее напряжение сил и полное единство в соединении с упорством может помочь Англии должным образом сыграть свою роль в грандиозной мировой драме, участником которой она является. Эти условия,— заверил Черчилль,— будут соблюдены.

НА ОЧЕРЕДНОЙ ПРЕСС-КОНФЕРЕНЦИИ ИНОСТРАННЫХ КОРРЕСПОНДЕНТОВ

На состоявшейся 30 сентября пресс-конференции заместитель начальника Советского Информационного бюро тов. С. А. Лозовский обратил внимание гг. корреспондентов на непрошенное вмешательство немцев в работы конференции трех держав. 29 сентября берлинское радио сообщило, что гг. Бивербрук и Гарриман приехали в Москву, чтобы «преподнести Советскому Союзу хотя бы теоретическое утешение», ввиду невозможности оказать ему реальную помощь. Господа нацисты скоро убедятся, что это «теоретическое утешение» имеет хорошие боевые и летные качества и огромную ударную и разрывную силу.

В ответ на вопросы гг. Вернон Бартлетта, Шапиро и Кароллз («Юнайтед Пресс») и Джордана («Нью кроникл») о возможности быстрого и широкого освещения работ конференции трех держав, тов. Лозовский сказал, что такое освещение, конечно, полезно было бы и необходимо, но надо так освещать работу конференции, чтобы комментарии не выходили за определенные грани и придерживались рамок, намеченных всеми участниками конференции трех держав.

На вопрос г. Шапиро, не позволяет ли Советская Делегация высказать некоторые свои соображения по поводу работ конференции, тов. Лозовский ответил, что все три делегации имеют разрешить те вопросы, которые были намечены в письме гг. Рузвельта и Черчилля и в ответе И. В Сталина, и что если Советская Делегация сочтет необходимым сделать какое-нибудь заявление по вопросу происходящей конференции, — это заявление будет, конечно, немедленно доведено до сведения гг. корреспондентов.

На вопрос корреспондента «Интерконтинент ньюс» Джаннеты Вивер, как вы оцениваете сообщение германского информационного бюро о том, что Советский Союз потерял во время боев за Киев свыше одного миллиона бойцов, тов. Лозовский ответил: На протяжении нескольких дней германское информационное бюро утроило придуманную им же цифру советских потерь. Если принять во внимание, что первая цифра в 350 тысяч взятых в плен была уже опровергнута Советским Информационным бюро, как беспардонная ложь, то новая цифра — это старая ложь, но помноженная на три.

На вопрос корреспондента аргентинской газеты «Критика» г. А. Эрнандес, как вы относитесь к сообщениям немецких и итальянских газет о тенденции к миру в Советской России и к сообщению газеты «Нью-Йорк таймс» от 28 сентября о том, что «Советское правительство держит двери открытыми для переговоров с Германией», тов. Лозовский ответил: Я понимаю, зачем врут немецкие и итальянские газеты. Фашизм и национал-социализм построены на разнузданной демагогии и еще более разнузданной лжи и поэтому они не могут не врать. Ложь неотделима от национал-социализма. Но я не понимаю, зачем такая солидная газета, как «Нью-Йорк таймс», становится рупором немецкой и итальянской лживой пропаганды.

Бомбардировка Гамбурга и Штеттина

Новые налеты английской авиации

ЛОНДОН, 1 октября. (ТАСС). Официально сообщается, что днем 30 сентября английские истребители совершали операции над Ла-Маншем и побережьем Северной Франции. Вблизи Шербурга атакованы два вооруженных торговых парохода, на одном из которых возник пожар. Английский самолет береговой обороны вблизи норвежского побережья сбросил на судно торпеду, попавшую в цель.

В ночь на 1 октября английские бомбардировщики снова совершили налеты на Гамбург и Штеттин.

В коммюнике английского военного министерства говорится, что с начала войны зенитной артиллерией сбито над Англией 600 германских самолетов.

Агентство Рейтер сообщает, что в ночь на 1 октября германская авиация проявляла над Англией большую активность, чем за последнее время. Английское побережье было подвергнуто ожесточенному обстрелу из дальнобойных орудий, установленных на мысе Гри — на французском побережье Ла-Манша. Сильной бомбардировке подверглись два города на северо-восточном побережье Англии, однако количество жертв невелико.

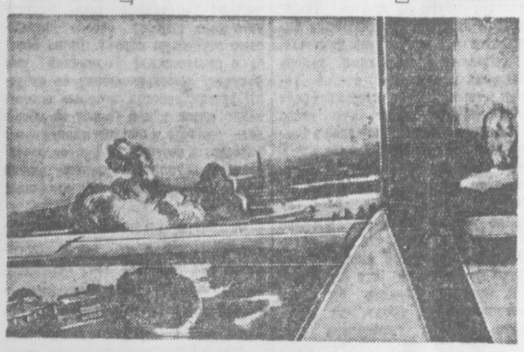

Англо-германская война. Дневной налет английских бомбардировщиков на доки Роттердама (крупный промышленный и портовый город Голландии, оккупированной немцами).

Антигерманские выступления в Польше

НЬЮ ЙОРК, 2 октября. (ТАСС). По сообщениям печати, антигерманские выступления в Польше учащаются. В Варшаве, по данным агентства Оверсис Ньюс, недавно начала действовать подпольная польская радиостанция. В последних передачах радиостанция подчеркивала единство польского и еврейского народов в Польше в их борьбе против германского фашизма. Сообщают, что в еврейских кварталах Варшавы произошли своеобразные демонстрации. Пренебрегая запрещением евреям покупать фрукты, поляки демонстративно внесли в еврейские районы корзины с фруктами и цветами и раздавали их еврейским семьям.

Агентство отмечает, что в Польше царит неудержимый террор. По данным польской газеты «Дзенник польски», немцы ежедневно казнят свыше 100 поляков. 21 сентября было арестовано 48 поляков за распространение новостей, передававшихся английским радио. Трое из них казнены, остальные брошены в тюрьмы.

ЛОНДОН, 2 октября. (ТАСС). Газета сообщает, что на-дни в Влоцславеке толпа женщин напала на магазин и пыталась захватить молоко, которое уже начали выдавать немцам. Большая группа женщин была арестована, две из них расстреляны и 28 осуждены.

Подготовка польских войск в Канаде

НЬЮ-ЙОРК, 2 октября. (ТАСС). По сообщению газеты «Нью-Йорк таймс», командующий польскими войсками в Канаде генерал Дух заявил, что несколько частей, сформированных из проживающих в США и Канаде поляков, уже подготовлены под руководством польских командиров в Канаде и прибыли в Англию. Генерал Дух подчеркнул, что, по его мнению, вербовка добровольцев будет расширена.

В Канаде готовятся польские добровольцы для военно-морского флота, авиации и мотомеханизированных частей.

После совещания с военным министром США Стимсоном по вопросу о помощи полякам на основе закона о передаче в аренду или взаймы вооружения генерал Дух выезжает в Канаду.

ВЫСТУПЛЕНИЕ РУЗВЕЛЬТА НА ПРЕСС-КОНФЕРЕНЦИИ

ВАШИНГТОН, 1 октября. (ТАСС). Отвечая на вопросы представителей печати относительно положения поляков в Советском Союзе, в частности, относительно предоставления им свободы для отправления религиозного культа, Рузвельт заявил, что советская конституция гарантирует свободу вероисповедания наряду со свободой выступлений против религии. Гарантии советской конституции в отношении религии, заявил Рузвельт, аналогичны гарантиям, предоставляемым конституцией США. Рузвельт предложил корреспондентам ознакомиться со статьей 124 советской конституции.

Настроения в германском тылу и на фронте

БЕРН, 1 октября. (ТАСС). Сообщения германской печати все яснее говорят, что в результате продовольственных затруднений в стране и больших потерь на фронте германское население начинает проявлять открыто свое недовольство политикой властей. Газета «Нойе цюрхер тагблат» 21 сентября писала, что сообщения германского командования о потерях германской армии встречаются везде с явным недоверием.

Чтобы как-нибудь оправдать в глазах германского народа провал гитлеровских планов «молниеносной войны» на Востоке, германская пресса за последнее время усиленно начала вопить о трудностях похода на Восток. Газета «Фелькишер беобахтер» жалуется на бездорожье и проливные дожди, газета «Берлинер берзенцейтунг» сетует на трудности снабжения германской армии и «изнуряющую борьбу партизан», газета «Дас рейх» с горечью признается, что «такую страну, как СССР, в течение одного лета не завоюешь».

Недовольство населения проявляется даже в том, что на улицах многие осмеливаются при встречах не приветствовать друг друга словами: «хайль Гитлер». Эти факты был вынужден признать сам Геббельс. В газете «Дас рейх» 28 сентября Геббельс писал: «В Германии уже две недели нехватает картофеля, нет кофе, пива, папирос, население в ответ на это не приветствует друг друга словами: «хайль». Иностранные журналисты, побывавшие на Восточном фронте, рассказывают о настроении безнадежности, царящем среди немецких солдат. Повсюду солдаты только и говорят о трудностях войны и суровости похода. В только что отмеченной статье Геббельс жаловался, что «с Восточного фронта приходят миллионы писем на родину, в которых говорится о трудностях похода». Шведская газета «Нурденс фрихет» опубликовала статью одного шведского наблюдателя, который пишет: «С начала войны Германии против Советского Союза германский солдат стал разочарованным и скептически настроенным. Он знает, что война теперь затянулась и что она может быть проиграна. Среди солдат господствует дух разочарования, неуверенности и страха за последствия поражения, тоска по дому. Огромные потери авиации, танковых частей и подводного флота усилили уныние среди германских солдат. Приказы начальства не вызывают ни у кого энтузиазма. Имеются случаи, что летчики отказываются летать. Это первые признаки разложения армии. Людской состав германской армии резко ухудшился. Встречаются дилетантские пилоты с седыми волосами и дрожащими руками. Места погибших занимают неопытные летчики».

ТЕПЛЫЕ ВЕЩИ—БОЙЦАМ КРАСНОЙ АРМИИ

ВАЖНОЕ ДЕЛО ПРЕДОСТАВЛЕНО САМОТЕКУ

На склад Ипатовской районной комиссии поступают от населения и колхозов различные теплые вещи для бойцов Красной Армии. Активистки-домохозяйки районного центра, сдав много различных предметов, оказывают помощь близлежащим колхозам в переработке шерсти. На-днях колхозники артели им. Шейко привезли на склад более 20 пар валенок. В ряде колхозов выделываются овчины, шьются полушубки и т. д. Сбор теплых вещей в районе с каждым днем заметно усиливается. Однако он мог бы итти гораздо быстрее и организованнее, чем до сих пор. Этого, к сожалению, нет. Ипатовский район по сбору, поделке и ремонту теплых вещей находится в числе отстающих районов края.

В чем же причина такого отставания района в сборе теплых вещей? Все дело заключается в том, что местные партийные, комсомольские и советские организации не придали сбору должного внимания и предоставили его самотеку. Обратимся к фактам. Прежде всего, вокруг сбора теплых вещей в районе не развернута широкая массовая политическая работа, в результате чего многие колхозники не ознакомлены с известными обращениями ворошиловских швейниц и спиневских колхозников. В районе с большим опозданием были созданы комиссии по сбору теплых вещей, а в ряде мест, как, например, в совхозе № 22, в Верхнем Барханчакском сельсовете и других они были созданы буквально в последних числах сентября. Никто из местных руководителей толком не знал, что нужно сделать для того, чтобы правильно и плодотворно организовать эту работу.

Отдельные партийные, советские и хозяйственные работники сбор теплых вещей поняли как «обычную» кампанию и поэтому всю ответственность за ее проведение полностью возложили на членов комиссии, а сами остались в роли постоянных наблюдателей. Так именно и получилось в колхозе имени Молотова (село Буруккшун), в колхозах сел Ипатово, Кавказа, Б-Джалга и других. Партийные и советские организации этих сел и колхозов свое участие в сборе теплых вещей ограничили лишь проведением собраний и митингов по этому вопросу, считая, что остальное приложится само собою.

Успешному сбору теплых вещей в ряде случаев сильно мешает вопиющая неповоротливость, беспечность и нетерпимая бездеятельность некоторых руководящих работников. Это, прежде всего, относится к председателю Лиманского сельсовета тов. Стрепетову, который до сих пор по существу ничего не сделал по организации сбора теплых вещей. Все время тов. Стрепетов заверял районные организации, что сельсовет принимает все меры к сбору теплых вещей и что у него дело обстоит неплохо, а на поверку оказалось другое: сбор теплых вещей не организован.

За плохую организацию сбора теплых вещей не в меньшей мере несет ответственность и местная райгазета «Сталинский путь». На страницах ее нет волнующих материалов на эту тему, не критикует она людей, заваливающих живое дело, не показывает как следует проявление благородных чувств советских людей, оказывающих помощь Красной Армии. Правда, редакция делает попытки в этом направлении, но они куцы и неубедительны. В колхозе им. Чкалова (село Буруккшун) недавно состоялся митинг по поводу сбора теплых вещей. С яркими речами выступали колхозники, и тут же вносили теплые вещи. Чего стоило бы написать об этих замечательных людях? Да это и прямая обязанность газеты. Но в редакции решили фамилии живых людей заменить таинственными буквами. «Мне 58 лет, — сказал колхозник Семен П.». «Старик 73-лет колхозник Н. сказал...».

Разве так надо писать о советских патриотах?

И. Ряжский.

Всеобщее военное обучение населения

Занятия прошли по-деловому

Первого октября на всех учебных пунктах всеобщего военного обучения в городе Ворошиловске начались занятия с военнообязанными. Дружно и организованно явились на пункты все, кто должен обучаться.

Горвоенкомат организовал один из пунктов всевобуча на отдаленной окраине города, при кирпичном заводе. В назначенный час здесь выстроилась шеренга военнообязанных. Началась перекличка. Все, кто прикреплен к этому учебному пункту, явились в срок. Не теряя времени, младший командир запаса тов. Штутников приступил к занятиям.

Бойцы учебного пункта при кирпичном заводе начали обучение со строевой подготовки. Командир тов Штутников показал стойку, выправку, повороты и другие приемы строевой подготовки. Учения прошли в полевых условиях хорошо и организованно.

На учебном пункте при колхозном сельхозтехникуме отлично провел занятия с военнообязанными старших возрастов младший командир запаса тов. Черноусов. Требовательный и настойчивый командир, он с первого же дня добивается четкости в выполнении всех приемов строевой подготовки.

Первый день всевобуча успешно проведен на всех 17 учебных пунктах краевого центра. Большинство командиров умело провели занятия по строевой подготовке, отрешившись от всякой «словесности». Они правильно поняли стоящие перед ними задачи: учить только тому, что нужно на войне и только так, как это нужно на войне.

М. Юрьев.

Ни одного уклонившегося

КИЗЛЯР, 2 октября. (Наш корр.). Началу занятий по всеобщему военному обучению во всех районах округа предшествовала тщательная подготовка. Всюду выделены необходимые помещения, подобраны наглядные пособия, учебники, уточнен контингент военнообязанных, подобран командный и политический состав.

В Шелковском и Ачикулакском районах первые занятия во всех учебных группах прошли организованно, при стопроцентной явке.

В городе Кизляре сформированы три учебных группы. После ознакомления с программой и внутренним распорядком занятий здесь начали изучать гарнизонный устав и материальную часть противогаза. Занятия прошли успешно.

В Крайкоме ВКП(б)

За систематическое непредставление государственной отчетности о проведении сева озимых бюро Крайкома ВКП(б) объявило выговор заведующему Буденновским райзо тов. Жигач.

Буденновскому РК ВКП(б) предложено навести порядок в работе райзо.

ПЕТРОВСКИЙ РАЙОН ВЫПОЛНИЛ ПЛАН ХЛЕБОПОСТАВОК

ПЕТРОВСКОЕ, 2 октября. (По телеграфу). Установленный государственный план хлебопоставок и натуроплаты МТС по колхозно-крестьянскому сектору Петровским районом 1 октября выполнен полностью.

Секретарь райкома ВКП(б) **Калашников.**

Председатель исполкома райсовета **Хлопков.**

Сотни тысяч рублей в фонд эскадрильи

Трудящиеся нашего края активно участвуют в сборе средств на строительство эскадрильи боевых самолетов «Северо-Кавказский комсомолец».

Особенно хорошо организовали сбор средств на эскадрилью комсомольцы Кисловодска. Здесь уже собрано свыше 100 тысяч рублей наличными деньгами. Трудящиеся Ессентуков дали в фонд строительства 81 тысячу рублей. Сумма взносов в Ворошиловске достигла 100 тысяч рублей деньгами.

АНТИФАШИСТСКИЙ МИТИНГ МОЛОДЕЖИ

4 октября, в 7 часов вечера, в городе Ворошиловске, в Доме партпросвещения (ул. Кагановича, 2) состоится антифашистский митинг молодежи.

Ответственный редактор **Г. САРЕНЦ.**

Краевой драматический театр (пр. им. Сталина, 47, тел. 4-81-33).
Сегодня, 3 октября Бр. Тур **ПЕРЕЛЕТНЫЙ РАК.** Комедия в 3 дейст. нях.
Завтра, 4 октября Лопе-де-Вега **Собака садовника.** Комед. в 3 действ. Начало в 8 ч. веч.
Готовятся к постановке пьеса В. Соловьева **„Фельдмаршал Кутузов"** и вечер водевилей А. П. Чехова.

Кинотеатр „ГИГАНТ"
Сегодня фильм **Счастливый финиш**
1—2 Начало сеансов с 10 ч. утра

Кинотеатр „ОКТЯБРЬ"
Сегодня антифашистский фильм **Борьба продолжается**
1—1 Начало сеансов с 4 час. дня.

АДРЕС РЕДАКЦИИ И ИЗДАТЕЛЬСТВА: Ворошиловск, проспект им. Сталина, 60

ТЕЛЕФОНЫ: прием телефонограмм, справки—3-93-22, ответственный редактор—3-93-40, зам. ответственного редактора—3-93-41, ответственный секретарь и зам. отв. секретаря—3-93-21, вопросы культуры, быта, литературы и искусства—3-93-65, отдел партийной жизни—3-93-25, сельскохозяйственный отдел—3-93-23, промышленно-транспортный отдел—3-85-86, отдел писем—3-86-07 и 3-85-67, зав. издательством—3-98-48, отдел объявлений—3-93-44, бухгалт.—3-93-24.

ВК — 1472. Гор. Ворошиловск, Орджоникидзевского края, проспект им. Сталина, 66. Типография изд-ства «Орджоникидзевская Правда». Заказ № 8792.