Пролетарии всех стран, соединяйтесь!

Орджоникидзевская ПРАВДА

Орган Орджоникидзевского Крайкома ВКП(б), Краевого Совета депутатов трудящихся и Ворошиловского горкома ВКП(б).

№ 13 (2388) | Пятница 16 января 1942 г. | Цена 15 коп.

Не забудем, не простим!

С чувством глубочайшего гнева и неистребимой ненависти встречает советский народ все новые и новые сообщения о повсеместных грабежах, чудовищных зверствах и диком разбое немецких властей на временно захваченных фашистами советских территориях. Этот счет кровавых преступлений увеличивается по мере того, как доблестная Красная Армия, ведя успешное наступление против войск гитлеровской Германии, освобождает от немецких погромщиков город за городом, село за селом.

Опубликованная на-днях нота Народного Комиссара Иностранных Дел товарища В. М. Молотова о произволе немецких захватчиков во временно занятых ими советских районах и областях со всей убедительностью показывает все звериное лицо германского фашизма, его лютую злобу к нашей стране, к тому, что в течение десятилетий создано кропотливым созидательным трудом рабочих, крестьян и интеллигенции Советского Союза. Нота товарища Молотова — грозный обвинительный акт, возвестивший всему миру, всему честному и передовому человечеству о тех далеко не полных черных злодеяниях фашистских варваров, перед которыми бледнеют самые мрачные времена средневековья.

Всюду, где только на советскую землю ступает поганая фашистская нога, витает смерть и разрушение. Немецкие громилы вместе со своими грязными прихвостнями — финнами, итальянцами, румынами, венграми — разрушили десятки наших городов, тысячи сел и деревень. Путь фашистских двуногих зверей усеян трупами замученных, расстрелянных, повешенных, изуродованных мирных советских людей — женщин, стариков и детей, отмечен пожарищами и грудами развалин.

Все эти зверства, чинимые против нашего мирного населения, против наших мирных городов, сел и деревень, отнюдь не являются каким-то случайным явлением. «Неопровержимые факты, — говорится в ноте Народного Комиссара Иностранных Дел товарища В. М. Молотова, — свидетельствуют, что режим ограбления и кровавого террора по отношению к мирному населению захваченных сел и городов представляет собой не какие-то эксцессы отдельных недисциплинированных воинских частей, отдельных германских офицеров и солдат, а определенную систему, заранее предусмотренную и поощряемую германским правительством и германским командованием, которые сознательно развязывают в своей армии, среди офицеров и солдат, самые низменные, зверские инстинкты».

Разбой, грабежи и насилия германское правительство и германское командование возвело в определенную систему. Отводя свои части под ударами Красной Армии, фашистское командование приказывает своему вшивому воинству превращать эвакуируемые места в «зону пустыни», сжигать, разрушать, превращать в пепел все стоящее на пути отступления, с холодной жестокостью истреблять мирное население, а оставшихся в живых — угонять в далекий тыл в Германию для использования на каторжных работах.

Нет предела жестокости и кровожадности гитлеровской банды, вероломно напавшей на священную русскую землю. Гитлеровская армия ведет не обычную войну, а войну разбойничью, преследующую цели истребления миролюбивых народов, стоящих на пути преступного стремления гитлеровских бандитов к господству над другими народами, над всем миром. Это еще и еще раз подтверждается людоедским приказом генерал-фельдмаршала фон Рейхенау и одобренном Гитлером, в котором он предписывает немецким войскам беспощадно истреблять мирное население, лишать его куска хлеба, уничтожать исторические памятники русского народа.

Советское правительство, весь наш народ ведет подробный учет фашистским злодеяниям. Мы ответим на фашистский разбой единственным средством — беспощадной борьбой с ненавистным врагом, полным уничтожением немецких оккупантов, осквернивших захваченные ими земли социалистического государства. Смерть — за смерть, кровь — за кровь! — вот наш боевой девиз, с которым мы идем в бой на врага. Советский народ, Красная Армия, все честные люди никогда не забудут и не простят неслыханных мук и страданий, творимых фашистскими извергами, воздадут по заслугам тем, кто грабит и убивает мирное население и тем, кто поощряет и способствует кровавым расправам и насилиям.

Фашистские разбойники питают нескрываемую ненависть к русской культуре. В захваченных ими городах немецкие оккупанты осквернили, опоганили исторические памятники культуры, дома-музеи, с которыми связаны имена выдающихся русских мастеров искусства и литературы, таких как Римский-Корсаков, Чайковский, Шевченко, Чехов и другие. Вчера трудящиеся нашего края прочитали в газете сообщение Совинформбюро о подробностях «хозяйничанья» гитлеровских вандалов и громил в Ясной Поляне, где жил и творил великий русский писатель Лев Толстой. В течение полуторамесячного пребывания в Ясной Поляне гитлеровская банда почти полностью разгромила и сожгла музей писателя — этот прославленный памятник русской культуры. Чтобы скрыть свои преступные следы от мирового общественного мнения, германское информбюро пытается теперь опровергнуть достоверные факты всякими лживыми измышлениями. Но из этого ничего не выйдет! Фашистское зверье, как бы оно ни изворачивалось, не уйдет от суровой кары советского народа. За глумление над культурными памятниками, за оскорбление национальных чувств русского народа фашистским вандалам будет воздано сторицей. Гитлеровская банда сполна заплатит своей поганой черной кровью.

Горя жгучей ненавистью к немецким разбойникам, творящим кровавую расправу над мирным населением и разрушающим города и села, советский народ клянется работать, не покладая рук, еще выше поднимать производительность труда, снабжать фронт всем необходимым, чтобы Красная Армия неудержимо шла дальше и дальше на Запад, где ждут наши братья и сестры, чтобы ускорить окончательный разгром фашизма, навсегда покончить с фашистской чумой, принесшей человечеству столько мук и страданий.

Награждение орденами начальствующего состава Красной Армии

За образцовое выполнение боевых заданий Командования на фронте борьбы с немецкими захватчиками и проявленные при этом доблесть и мужество Президиум Верховного Совета СССР наградил:

Орденом Ленина: батальонного комиссара Сорокина Владимира Григорьевича и генерал-майора Швецова Василия Ивановича.

Орденом Красного Знамени: генерал-майора Березина Александра Дмитриевича, генерал-майора Виноградова Василия Ивановича, генерал-майора Горячева Сергея Георгиевича, дивизионного комиссара Гурова Кузьму Акимовича, бригадного комиссара Истомина Николая Александровича, генерал-майора Коваленко Кирилла Алексеевича, генерал-майора Комиссарова Константина Васильевича, батальонного комиссара Лобова Павла Федоровича, генерал-лейтенанта Масленникова Ивана Ивановича, полкового комиссара Рябухина Григория Васильевича, полковника Степаненко Павла Афанасьевича, полковника Тарасова Сергея Федоровича, полковника Чанчибадзе Порфирия Георгиевича и полкового комиссара Шершина Дмитрия Ивановича.

Орденом Красной Звезды награжден бригадный комиссар Кабичкин Иван Петрович.

Приветствия советскому народу

На имя товарища М. И. Калинина получена из Нью-Йорка телеграмма следующего содержания:

«16-й съезд Арабкирского союза (организация земляков армян, происходящих из Арабкира) посылает через Вас самые восторженные приветствия героическому советскому народу и его доблестной Красной Армии. Мы уверены, что эта освободительная война кончится решительной победой над зверским агрессором, врагом всего человечества — гитлеровской Германией. Мы гордимся, что армянский народ участвует в этой славной борьбе.

По поручению съезда
председатель **Парунакян».**

Интервью генерала Сикорского

ЛОНДОН, 14 января. (ТАСС). Выходящая в Лондоне на французском языке газета «Франс» опубликовала беседу с польским премьер-министром генералом Сикорским. Он заявил: «Руководители генеральных штабов всего мира ошибались в своей оценке способностей к сопротивлению советского народа и прочности советского режима. К счастью, среди ошибавшихся первое место занимает сам Гитлер».

Далее газета указывает, что, по достоверным сведениям, полученным Сикорским, поражение германских армий на Востоке приведет, помимо военных, также и к политическим последствиям.

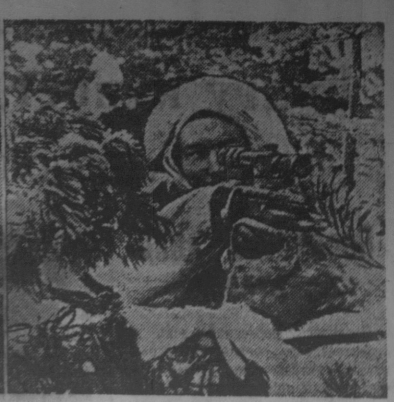

НА ФРОНТАХ ОТЕЧЕСТВЕННОЙ ВОЙНЫ. Слева направо: 1. Летчик-штурмовик младший лейтенант **В. А. Катанов**, награжденный за мужество и героизм, проявленные в воздушных боях, орденом Красной Звезды. 2. В освобожденном от немецких оккупантов городе Наро-Фоминске (Московская область), на здании исполкома райсовета депутатов трудящихся водружен советский флаг. 3. Снайпер-сержант **Ф. И. Михайлов** — инициатор боевого соревнования отделений на большее количество истребленных фашистов (Ленинградский фронт). На снайперском «личном счете» тов. Михайлова — 22 уничтоженных фашиста.

Фото **М. Чертикова, Л. Великжанина, Д. Чернова и С. Нордштейна.** (ТАСС).

От Советского Информбюро

ВЕЧЕРНЕЕ СООБЩЕНИЕ 14 ЯНВАРЯ

В течение 14 января наши войска продолжали продвигаться на запад. В результате упорных боев наши части захватили многочисленные трофеи, заняли ряд населенных пунктов и в числе их город **Медынь.**

За 13 января уничтожено 22 немецких самолета. Наши потери — 8 самолетов.

* * *

За 14 января части нашей авиации уничтожили более 130 автомашин с пехотой и грузами, 125 повозок с боеприпасами, 5 орудий с прислугой, бронемашину, взорвали железнодорожный мост, 13 вагонов и 3 паровоза, подожгли железнодорожный состав, рассеяли и частью истребили до батальона пехоты противника.

* * *

Часть тов. Шевцова (Западный фронт) за 2 дня боев с противником выбила немцев из пяти населенных пунктов, захватила вражеский танк, бронемашину, 2 орудия, 3 пулемета, миномет и истребила 500 немецких солдат и офицеров. На другом участке фронта часть тов. Селезнева, развивая наступление, заняла несколько населенных пунктов и захватила 10 автомашин, несколько пулеметов, 100 мин, 11 тысяч снарядов и много патронов.

* * *

Два наших взвода (Ленинградский фронт) внезапно атаковали усиленную роту противника. В завязавшемся рукопашном бою наши бойцы истребили 67, ранили 23 вражеских солдат и офицеров и захватили несколько пленных.

* * *

Красноармейцы - разведчики Бутыгин и Баташев первыми ворвались в деревню Мельшино, взорвали ДЗОТ и уничтожили 8 вражеских солдат.

* * *

Командующий 6-й германской армией генерал-фельдмаршал фон Рейхенау вынужден признать, что партизаны наносят гитлеровцам большой урон. В захваченном нашими войсками приказе «О борьбе с партизанами» фон Рейхенау сообщает, что «полковник Зинц и два инженера из его штаба убиты партизанами. Другая группа партизан убила 5 офицеров. Члены партизанской организации «Смерть оккупантам» совершили несколько налетов на наши транспорты».

* * *

У убитого немецкого обер-ефрейтора Русс найдено неотправленное письмо к семье в Вайль. Русс писал: «В связи с событиями последних недель я не имел возможности писать вам. Хотя я и потерял все свои пожитки, я все же благодарю Бога за то, что у меня еще остались мои конечности. Перед тем, что я пережил в декабре, бледнеет все бывшее до сих пор. Это было самое несчастное время моей жизни... Мы мерзнем и ведем жалкое существование и к тому же без отдыха в боях».

* * *

В деревне Снегири обнаружен труп замученного немцами красноармейца Д. И. Хлыстова. Фашисты выжгли на груди красноармейца звезду, выжгли ему глаз, прокололи раскаленным железом лоб и вывернули руки.

* * *

В деревне Береговая, Белевского района, Тульской области, после отступления гитлеровских захватчиков обнаружено 11 трупов расстрелянных немцами жителей деревни. Среди убитых: Маркина Н. Т., Милишин И. Н., Шутов А. Д., Шутов Н. А., Пузанов И. В., Ларькина М. И. и другие. Много крестьян ранено осколками гранат, которые немцы бросали в подвалы, где прятались жители. В этой же деревне оккупанты заживо сожгли 30 раненых красноармейцев. О зверствах немецких мерзавцев составлен акт, подписанный крестьянами: Першиным И. Е., Ларькиным А. Я., Ларькиной А. И. и военнослужащими — старшим политруком Сясько, политруком Зайцевым и красноармейцем Фидронским.

* * *

В городе Матесалька (Венгрия) батальон венгерских солдат отказался ехать на советско-германский фронт. Солдаты забаррикадировали входы в казармы и не допустили в помещение командира полка и офицеров. Для подавления мятежа были вызваны крупные воинские части.

* * *

Продавшие свою страну немцам финские правители не могут обеспечить население и армию продовольствием. В Финляндии царит жестокий голод. Отдав гитлеровцам масло и мясо, Маннергейм и Рюти угощают несчастный финский народ лживыми сообщениями о мнимых победах белофинских войск. Так, в сводке от 13 января финское командование объявило, что на «Свирьском фронте наши войска, после продолжительного боя, захватили позицию, которую неприятель упорно защищал, причем в итоге было взято в плен 2.640 советских солдат». Известно, что на Свирьском участке фронта за последнее время активных боевых действий не происходило. Поэтому указанное выше сообщение финского командования является выдумкой от начала до конца. Русская пословица говорит: «Соловья баснями не кормят». Тем более невозможно прокормить финский народ таким беспардонным враньем.

* * *

В Карагандинской области за время отечественной войны на производство пришло свыше 3 тысяч женщин и девушек. Из них 217 изучают трактор и комбайн, 130 — слесарное дело, 30 девушек готовятся стать машинистами врубовых машин, 42 — запальщиками. Сотни женщин уже овладели ведущими профессиями и отлично работают. На Коуирадском руднике Мария Куцля, овладев специальностью токаря, выполняет от 5 до 9 норм в смену.

УТРЕННЕЕ СООБЩЕНИЕ 15 ЯНВАРЯ

В течение ночи на 15 января на ряде участков фронта продолжались активные боевые действия наших войск.

* * *

Бойцы тов. Ефремова (Западный фронт) за один день боев захватили 8 немецких танков, 22 орудия, 68 пулеметов, 8 автомашин и 40 повозок с боеприпасами.

* * *

Подразделение тов. Бороновича, совершив глубокий обход, вышло в тыл отступающим вражеским частям и в ожесточенном бою истребило свыше 100 немецких солдат и офицеров.

* * *

Бойцы тов. Гордона (Юго-Западный фронт) за один день уничтожили 5 вражеских орудий, 2 миномета, 5 пулеметов и 12 подвод с боеприпасами. Противник потерял 4 взвода пехоты. На другом участке фронта часть тов. Подласа в бою за один населенный пункт вывела из строя до 400 гитлеровцев и уничтожила 100 немецких автомашин.

* * *

В числе документов, захваченных у противника, найден «штрафной журнал» 5-й роты 123-го немецкого пехотного полка. Судя по записям этого журнала, в роте нет ни одного солдата, не подвергшегося дисциплинарным взысканиям. Многие солдаты имеют по 5—6 взысканий каждый. Четыре десятка с лишним страниц журнала пестрят записями о взысканиях за пьянство и дебош. Стрелок Конрад Гюнтер, ефрейторы Пауль Ваннеман, Вильгельм Мильде и Пауль Нусс в пьяном виде учинили погром в ротной кухне. Унтер-офицер Бруно Гюлле украл два килограмма масла из военного склада. Унтер-офицер Рихард Геренталлер продал свое обмундирование.

* * *

Жители ныне освобожденного от гитлеровских злодеев села Пловска, Пристенского района, Курской области, рассказывают: «Ворвавшись в наше село, немецкие бандиты учинили дикую расправу над крестьянами. На глазах у всего населения изверги зверски пытали и замучили семью колхозника Петра Сергеевича Печереева. У жены Печереева — Ольги на руках был грудной ребенок. Офицер застрелил мать, а потом кинжалом заколол младенца. Палачи застрелили и 5-летнего сына Печереева. Жертвами немецких бандитов стали также братья Федор, Григорий и Дмитрий Леонидовы, Данилов, Игорев и другие. За несколько дней пребывания в селе гитлеровцы убили 23 жителей. После расстрелов начались повальные грабежи. Немцы забрали все вплоть до ниток и спичек. Они останавливали на улицах прохожих и под угрозой расстрела раздевали их. Разграбив село, немцы подожгли его. Из 150 домов сожжено 130. Подоспевшие красноармейские части спасли нас от неминуемой гибели».

(Печатается сокращенно).

Немецкие солдаты все чаще и чаще сдаются в плен советским войскам

До последнего времени в ряде случаев немецкие солдаты, несмотря на предложения Советского Командования, отказывались сдаваться в плен. Как рассказывают сами пленные немцы, отказ пойти в плен объясняется исключительно тем, что немецкие офицеры расстреливают в спину солдат, сдающихся в плен советским войскам. Однако, особенно за последнее время, несмотря на угрозу быть расстрелянными своими же офицерами, участились случаи сдачи в плен немецких солдат. Обеспокоенные этим гитлеровцы поспешили прибегнуть к очередной провокационной выходке. Германское информационное бюро 12 января передало сообщение о том, что якобы «большевики не берут немцев в плен, а беспощадно уничтожают их». Цель этой наглой клеветы очевидна. Гитлеровские обманщики подобными баснями пытаются запугать немецких солдат, которые видят единственный выход из бессмысленной войны в сдаче в плен советским войскам.

ФОРМБЮРО.

Наступление наших войск в Крыму

С Крымского участка фронта передают, что наступательное движение наших войск продолжается. Части Красной Армии, сбивая противника, отбрасывают его.

(«Последние известия по радио»).

В главной военной прокуратуре Красной Армии

Органами военной прокуратуры привлечен ряд лиц к судебной ответственности за расхищение снегозащитных средств: щитов, кольев, снегозащитных заборов, древесных насаждений, ограждающих перегоны и станционные территории на железнодорожном транспорте.

Гражданин Бондаренко систематически похищал с железнодорожного полотна на Московско-Донбасской железной дороге щиты и колья. Обыском у Бондаренко обнаружено 150 щитовых планок и кольев. Установлено, что из воровавших щитов и кольев Бондаренко делал хозяйственные вещи и их продавал. В прошлом Бондаренко уже судился. Военный трибунал Московско-Донбасской железной дороги приговорил Бондаренко к расстрелу.

Следившие в поезде граждане Ким и Легаль во время стоянки поезда на станции Кайсацкая, Рязано-Уральской железной дороги, похитили 5 снегозащитных щитов. Ким и Легаль осуждены к 10 годам тюремного заключения каждый.

Путевые обходчики 10-й дистанции пути железной дороги имени Дзержинского: Киселев, Милованов, Казаков и рабочий по ремонту пути Мишаткин вместо того, чтобы принимать меры к охране снегозащитных ограждений, срезали пять снегозащитных деревьев. Военный трибунал осудил их к 10 годам тюремного заключения каждого.

17 декабря 1941 года гражданин Никиенко на станции Ершов, Рязано-Уральской железной дороги, срубил 4 снегозащитных дерева. Никиенко осужден военным трибуналом к 5 годам тюремного заключения.

Ряд дел о хищениях снегозащитных заграждений находится в стадии расследования и на рассмотрении военных трибуналов.

Вступайте в соревнование в честь XXIV годовщины Красной Армии!

Обязательства коллектива Ворошиловского хлебокомбината

В соревнование в честь XXIV годовщины Красной Армии включились все работники Ворошиловского хлебокомбината. Коллектив комбината обязался выполнить январское задание по выпуску готовой продукции на 4 дня раньше срока, а февральский план — к 23 февраля, повысить производительность труда на 10 процентов. Решено ко дню XXIV годовщины РККА добиться выполнения норм всеми рабочими не менее чем на 115 процентов, снизить себестоимость продукции на 5 процентов, довести брак до нуля, обучить не менее 15 новых рабочих из числа семей мобилизованных в Красную Армию, организовать сбор подарков на фронт к празднику.

— Принимая вызов коллектива Пятигорской трикотажно - швейной фабрики, — говорит директор 3-й булочной тов. Тутак, — мы обязуемся двухмесячный план выполнить к XXIV годовщине Красной Армии, расширить ассортимент изделий, выпускать различные венские булки, пирожные, торты, пряники, увеличить на два процента пряников, снизить себестоимость до 5 процентов.

— Обещаем работать без брака, — сказал стахановец 4-й пекарни тов. Ветрогонов. — Наша пекарня выпускает продукцию для фронта. Героические защитники родины, проливающие кровь в боях с подлыми фашистами, должны получать продукты самого высокого качества. И мы их дадим.

Норма—не менее 130 процентов

ГЕОРГИЕВСК, 15 января. (По телефону). Рабочие цеха № 3 Георгиевского арматурного завода горячо отозвались на призыв пятигорских швейников о стахановской встрече XXIV годовщины героической Красной Армии. На своем митинге рабочие взяли конкретные обязательства и решили развернуть широкое соревнование в честь XXIV годовщины Красной Армии.

Сейчас цех выполняет срочную работу. Рабочие решили полностью реализовать этот заказ к XXIV годовщине Красной Армии, т. е. значительно ранее срока. Стахановец-токарь тов. Рябиченко перешел на работу на двух станках, слесарь тов. Звягин сократил время сборки деталей на 30 процентов. Многие токари и слесари дали обязательство работать еще лучше и выполнять свои нормы не менее чем на 130 процентов.

Опытные рабочие берут шефство над новичками

Рабочие ворошиловского кожзавода имени Трунова включились в социалистическое соревнование имени XXIV годовщины Красной Армии. Коллектив завода решил досрочно выполнить план первого квартала и снизить себестоимость продукции не менее чем на 5 процентов.

На заводе развертывается широкое движение за ежедневное выполнение норм каждым рабочим не менее чем на 125 проц. Кадровые кожевники берут над новичками и оказывают всяческую помощь в освоении производственного процесса и выполнении норм выработки.

Кожевники решили к концу года сэкономить не менее тысяч рублей за счет реализации новых рационализаторских предложений и изобретений. Сейчас на заводе начался сбор предложений.

Больше теплых вещей для защитников родины!

Плоды работы женщин-агитаторов

В колхозе им Чкалова очень успешно был проведен сбор теплых вещей для бойцов Красной Армии. Провожая бойцов, колхозники каждому из них подарили по теплой шапке-ушанке, подарили варежки.

Энтузиастом сбора теплых вещей среди населения была женщина-агитатор тов. Пелипенко. Рассказывая о борьбе Красной Армии с немецкими оккупантами, тов. Пелипенко мобилизовывала своих слушателей на всемерную и активную помощь фронту. Колхозники начали сбор варежек и шапок-ушанок для красноармейцев.

Женщины-агитаторы ведут активную пропаганду среди сельского населения, объясняя положение на фронтах, организуя трудящихся на славные дела. В станице Григорополисской агитатор тов. Борсук хорошо организовала среди населения сбор подарков и теплых вещей для бойцов Красной Армии.

А. Бердичевская,
Зав. отделом пропаганды и агитации Ново-Александровского райкома ВКП(б).

ДМИТРИЕВЦЫ ДОЛЖНЫ ВЫПОЛНИТЬ СВОЕ ОБЯЗАТЕЛЬСТВО

Дмитриевский район, не выполнил взятых обязательств по сбору теплой одежды для бойцов Красной Армии. Между тем, на центральный пункт последнее время почти прекратилось поступление теплых вещей.

Районная комиссия, возглавляемая тов. Витохиным, не заботится об организации в районе переработки овчин и шерсти, полученных от граждан. Здесь еще не выделано 1086 овчин, лежит более тысячи килограммов непереработанной шерсти.

Из 2 тысяч пар носков, которые район должен был изготовить по обязательству, связано 1 пар. Это в то время, когда шерсть есть в достаточном количестве. Секретарь райкома тов. Калинин неудовлетворительно поступление теплых носков, объясняет отсутствием вязальщиц. Это несерьезное объяснение. Район имеет все возможности организовать женские бригады вязальщиц, которые есть почти в каждой колхозной семье.

А. Шовкопляс.

С прежней активностью

ЕССЕНТУКИ, 15 января. (Наш корр.). Трудящиеся Ессентуков с прежней активностью продолжают сбор теплых вещей для Красной Армии.

Колхозники артели имени Крупской на-днях отчислили причитающиеся им деньги на трудодни в сумме 7 тысяч рублей и на эти средства приобрели теплое белье, шапки-ушанки, шерстяные носки и варежки.

Подготовка к ленинским дням

ПЯТИГОРСК, 15 января. (Наш корр.). Партийные организации города начали подготовку к ленинским дням. Горком ВКП(б) утвердил около 70 докладчиков, которые выступят на предприятиях, в учреждениях с докладами о жизни и деятельности В. И. Ленина. На предприятиях, в учреждениях, на бывших избирательных участках будут проведены массовые беседы.

21 января в городском театре состоится расширенное заседание городского Совета совместно с активом, на котором будет сделан доклад «18 лет без Ленина под руководством товарища Сталина по ленинскому пути».

В центральной и других библиотеках города, на агитпункте открываются ленинские

Врагу навсегда закрыт путь на Кавказ

СТАВРОПОЛЬЕ—НЕПРИСТУПНАЯ КРЕПОСТЬ

* *

Последний день на стройке

Первыми последний день на строительстве оборонного рубежа начали кухарки. Они встали в два часа ночи и приступили к приготовлению завтрака для бойцов артели «За коммунизм».

В четыре часа на трассе уже было большинство отделений. На последний день работы осталось немало: необходимо было полностью закончить сооружение двух огневых точек. Здесь хватило бы работы дня на два и то при полной нагрузке.

В строительстве обеих точек был перерыв в несколько дней, и за это время их доверху замело снегом. Проваливаясь по пояс в снег, пробирались колхозники к месту работы. Бойцы Новиков, Гарраш и Миськов помогли плотнику распилить и оттесать бревна.

Когда первые лучи восходящего солнца пробились через ночную пелену, бойцы уже успели сделать многое. Командиры умело расставили людей и все, не спеша, точно выполняли свои обязанности.

Несмотря на то, что воду для раствора грели сразу в двух баках, цемента нехватало. Только успевали замесить новое корыто, а уже послышались возгласы каменщиков:

— Цемент давай! Еще пару ведер.

Девушки непрерывно подносили камни и землю, нагружая полные носилки, хотя и тяжело было. Больше всех делали оборотов Серафима Земляная и Рая Дацек.

Обе точки все более принимали законченный вид. Водовоз, обслуживавший взводы, привозил им последние известия о состоянии дел у «противника».

— Вы уже их побили, — говорил он своему товарищу, замешивающему раствор, — у них только камень в середке выложен.

Эта весть немедленно разносится по всем отделениям. Еще сильнее нажимают бойцы, чтобы первыми сдать готовую точку. Под конец дня подвоз камня прекратился — вышел из строя трактор. Это вызвало серьезную тревогу у колхозников, но темпов они не снижали.

За ужином шумно обсуждали итоги прошедшего дня. Немного отдохнув, бойцы снова вышли на трассу к тому времени успели подвезить к точкам необходимые материалы. Поздней ночью обе огневые точки были сооружены окончательно. Последние сутки на трассе закончились.

* * *

Ставропольская степь. Где-то вдали, на горизонте сливается голубое небо с белоснежным покровом земли. И только суровый сухой ветер, завихривающий снег, своим свистом нарушает степную тишину.

Мирный пейзаж ставропольской степи обманчив. Если понадобится, — глубокий ров преградит путь фашистским танкам, а пушки и пулеметы из точек, скрытно размещенных на местности, будут вести огонь на уничтожение, на полное истребление врага.

А. Павлов.

В пургу и метели, в стужу и не погоду они всегда находились на трассе, ломом, киркой и лопатой превращали ставропольские степи в неприступную крепость. Колхозник Апанасенковского района И. Очеретов в любую погоду выполнял полторы—две нормы. По результатам его работы равнялись все бойцы взвода. Техникдесятник тов. И. Ефименко помог бойцам первого отделения умело расставить свои силы и добиться рекордной выработки на трассе. Боец 3-го батальона Орджоникидзевского района тов. Т. Медведев был инициатором движения сверхсотников в подразделении. На наших снимках (слева направо): **И. Очеретов, И. Ефименко, Т. Медведев.**

Фото **И. Новоселова.**

Оборонительный рубеж готов

Работы по сооружению противотанкового рва на участке колхоза «Вперед» приближались к концу. Еще день-два, и бойцы артели первыми на дистанции сдадут законченный участок.

— Поднажмем, товарищи! — говорил политрук-комсомолец Георгий Усачев своим бойцам, — обгоним наших соперников.

«Соперники» были не из слабых. Колхозы им. 5 декабря и «Верный путь», с которыми соревновались впередовцы с начала строительства оборонного рубежа, также быстро шли к завершению работ. По производительности труда они ни в чем не уступали бойцам артели «Вперед» и порой даже обгоняли их.

Сильно подналегли колхозники на ломы и лопаты. Мерзлая земля вперемежку с каменными глыбами и плитами тяжело поддавалась даже под многократными ударами кирки. Не всегда помогал метод забоя, успешно применявшийся ранее в подобных случаях. К концу дня на участке отделений тт. Нурматова, Умарова и Намазова стало немного легче работать: выступавшая в большом количестве подпочвенная вода размягчала землю. Несмотря на мороз, земля не успевала промерзать, до того быстро выбрасывали ее колхозники наверх.

В таких условиях поработали несколько часов, до наступления темноты.

Еще не совсем рассвело, когда все колхозники артели «Вперед» стояли уже на своих местах на трассе. Все отделения приступили к работе. И только на участке отделений тт. Нурматова, Умарова и Намазова произошла заминка. Все бойцы были обуты в валенки, лед под ногами сразу же проламывался и валенки моментально промокали. Специальной обуви не имел никто.

— Надо проложить мостки из досок,—предложил один из колхозников.

— И козлы невысокие поставить, — поддержал его другой боец.

Сказано — сделано. Быстро проложили по воде мостки, расставили козлы, и закипела работа. Валенки все же у всех основательно промокли. Но увлеченные дружной работой этого никто не замечал. Нормы выработки в таких условиях уменьшаются почти на треть. Однако задание бойцы перевыполнили. На второй день опять работали, стоя в воде, и это считалось уже обычным. Примеру бойцов отделений тт. Нурматова, Умарова и Намазова последовали и другие, когда на их участке также проступала подпочвенная вода. Так были перекрыты существовавшие до сих пор технические нормы и пределы.

Не дремали и «соперники» — бойцы артели «Верный путь». Все 25 отделений стремились догнать отделение Дмитрия Стадника. Давно уже миновало то время, когда на доске показателей выполнения норм против его фамилии стояла цифра 100 — отделение регулярно дает по полторы нормы за день.

Командир Дмитрий Стадник очень требователен к себе и своим людям. Он не дает спуску ни дочери, ни сыну, работающим вместе с ним в одном отделении. Недавно тов. Стадник заболел и на трассу не вышел. Врач освободил его на три дня. Первый день действительно пришлось пролежать в землянке. На второй день ему стало немного лучше и, преодолевая слабость, он пошел на трассу.

— Ты куда? — спросил Стадника уполномоченный колхоза тов. Примак. — Рановато тебе еще. Возвращайся в землянку.

— Да я не работать, — ответил командир отделения, — соскучился я по ребятам. Погляжу немножко и вернусь.

Отделение, как и всегда, работало четко и хорошо. Силы были расставлены умело, все шло размеренным ровным ходом. Однако «наблюдателя» из тов. Стадника не получилось. Придравшись к незначительной мелочи, он взял в руки лом.

* * *

Оборонительный рубеж сооружен. Дружеское соревнование колхозов закончено. Победителями вышли бойцы артели «Вперед», несколько обогнавшие своих «соперников».

М. Лейбельман.

Н-ский район.

* *

Пятеро передовых

Победа сама не приходит. Она завоевывается в упорном стахановском труде. Третий батальон в первое время своего пребывания на стройке отставал. Командному составу пришлось потратить немало усилий для того, чтобы добиться выполнения производственных заданий. Шли дни, и положение изменилось. Работа стала дружной, укрепилась дисциплина, батальон ликвидировал недостатки.

Выполнение производственной нормы на 100 процентов стало обычным делом.

Лучшим, передовым во всем батальоне считается отделение командира Якименко. В нем пять человек: С. С. Якименко, Т. Т. Чумакова, М. И. Свиридова, А. А. Кирина, Е. С. Левшакова.

Когда бы вы ни пришли на участок этого отделения, всегда можно было увидеть неутомимую, слаженную работу. Без праздных разговоров, без лишних хождений, настойчиво и упорно трудятся бойцы тов. Якименко. Все рассчитано, все выверено, каждый знает свое место и свои обязанности. Начав 15 декабря со стопроцентного выполнения нормы, отделение к 19 декабря достигло 180 процентов. Объединенные одним стремлением — трудиться, не жалея сил, пятеро бойцов добиваются высоких показателей.

И. Авдеенко.

Командир батальона.

Рекордная выработка

Наше комсомольско - молодежное отделение состояло из студентов сельскохозяйственного института. Командир роты тов. Канц и десятник тов. Ефименко помогли нам правильно расставить людей и с первых же дней пребывания на трассе отделение перевыполняло нормы: Рекордной была выработка во время комсомольского воскресника в фонд построения танков.

В отделение пришла тов. Канц и работала с нами весь день. До начала трудового дня на небольшом собрании мы решили во время воскресника значительно перевыполнить сменное задание.

Итог дня — отделение выполнило нормы на 390 процентов.

В. Андрющенко.

Командир отделения.

На трассе

За время пребывания на трассе значительное количество колхозников перевыполняло нормы. Командир взвода артели «Искра» Тимофей Кононов добился того, что его взвод ежедневно выполнял задание на 150—200 проц. Сам тов. Кононов за 40 дней выбросил 160 кубометров земли. Учащаяся Анна Беленко выбросила 120 кубометров земли, Вера Киреева—175 кубометров. Командир взвода артели «Знамя Ленина» выбросил 215 кубометров грунта.

„Главный враг—это Германия"

Выступление морского министра США НОКСА

ВАШИНГТОН, 14 января. (ТАСС). На съезде мэров крупных городов США выступил с речью морской министр Нокс. Он заявил, что США перенесут битву на территорию противника, но призывал американский народ проявлять терпение.

Нокс указал, что в ближайшем будущем нельзя ожидать победоносных морских сражений большого масштаба в Тихом океане. Однако, сказал он, это не значит, что тихоокеанский флот США бездействует. Война не ограничивается только Дальним Востоком. «Это, — заявил Нокс, — война повсюду, на всех морях, это — всемирная война».

Американский и английский флот имеет задачу поддержать эффективную боевую мощь Англии и США на всех океанах и охранять морские пути в Англию. Пока что, продолжал Нокс, нельзя дать полного отчета о действиях американского военного флота в Атлантическом океане, так как это раскрыло бы Гитлеру подробности наших успешных операций.

Нокс заявил, что США знают, что главный враг — это Германия, а не Япония и Италия и что Гитлер должен быть уничтожен. Если это будет достигнуто, то все здание держав оси рухнет. В сравнении с этим, устранение приспешников Гитлера сравнительно легкая задача. Точно так, как Италия была использована с целью запугать Англию, чтобы добиться от нее компромиссного мира после падения Франции, так и Япония используется Гитлером в качестве «полезного» орудия. Гитлер стремится путем использования Японии переключить наше производство для Англии и России на удовлетворение собственных нужд и таким образом устранить угрозу, какую составляет наша помощь Англии и СССР, для его программы европейского завоевания.

Никогда в современной политике ни одна страна так явно не совершала национального самоубийства, как это сделала Япония, которую Германия убедила начать войну одновременно против американского и английского народов, располагающих величайшей потенциальной военной мощью в мире.

Нокс заявил далее, что США полностью отдают себе отчет в трудности задачи, которая стоит перед ними, но что они реалистично и решительно концентрируют свои усилия на войне и уверены в окончательной победе.

Операции в Ливии

Английские войска заняли Соллум

ЛОНДОН, 14 января. (ТАСС). Агентство Рейтер передает из Каира официальное сообщение английского командования о том, что 12 января английские войска заняли Соллум.

Каирский корреспондент агентства Рейтер подчеркивает, что занятие Соллума делает положение войск противника, удерживающих проход Хальфайя, еще более затруднительным, так как отрезает их от моря. Вражеский гарнизон имел приказ удержать свои позиции любой ценой. Противник придавал Соллуму большое значение. Это видно, между прочим, из того, что половину находившихся здесь войск составляли немцы.

Антишведская кампания гитлеровцев усиливается

СТОКГОЛЬМ, 13 января. (ТАСС). В Швеции наложен запрет на вывоз из страны теплых вещей. Это решение шведского правительства вызвало бешенство в Берлине. Гитлеровцы распространяют в Швеции через информационное бюро Булльс официальное заявление германских политических кругов, в котором выражается «крайнее недовольство» действиями Швеции. Гитлеровцы использовывают также норвежские газеты для ведения разнузданной антишведской кампании. Квислинговская газета «Афтонпостен» извергает потоки ругательств по адресу Швеции, называя действия шведского правительства «бесстыдными», «нахальными» и т. д. Орган квислинговцев «Фрит фолк» по инструкциям из Берлина также яростно нападает на шведское правительство.

Германские солдаты отказываются ехать на фронт

ЛОНДОН, 14 января. (ТАСС). Агентство Рейтер, ссылаясь на журналистские круги, сообщает, что германские солдаты, находившиеся в странах Западной Европы, сопротивляются переброске их на советско-германский фронт. Командование германской армии вынуждено принимать жесткие дисциплинарные меры против этих солдат. Организованный немцами в оккупированной Франции специальный лагерь для германских солдат заполнен солдатами, отказавшимися выехать на советско-германский фронт.

К ИЗМЕНЕНИЯМ В СОСТАВЕ ГЕРМАНСКОГО ВЕРХОВНОГО КОМАНДОВАНИЯ

СТОКГОЛЬМ, 14 января. (ТАСС). Как передают берлинские корреспонденты шведских газет, официальный представитель германских военных кругов признал, что недавнее сообщение шведской газеты «Дагенс нюхетер» о предстоящих изменениях в составе германского верховного командования было правильным.

Немцы грабят Прибалтику

СТОКГОЛЬМ, 14 января. (ТАСС). Германские оккупационные части в Прибалтике усиленно отправляют все награбленные вещи в Германию. Из всех городов Прибалтики ежедневно отправляются эшелоны с награбленным добром.

Как сообщает германская газета «Ост дейче беобахтер», германские власти приказали всем сельскохозяйственным предприятиям Прибалтики немедленно погрузить все зерно в вагоны и отправить его в Германию.

Война на Тихом океане

Обзор телеграмм ТАСС за 14 января

На **Филиппинах** наиболее активные боевые действия происходит к северу от Манилы (остров Лусон). Американские и филиппинские батареи, говорится в коммюнике военного министерства США, показали безусловное превосходство над японской артиллерией. Колонны японских танков, мотомеханизированные части и пехота были рассеяны огнем американской артиллерии с тяжелыми для врага потерями. Артиллерийским огнем поражено 11 батарей противника. В результате японцы оттянули свою артиллерию с фронта на занимавшиеся ею ранее позиции.

В **Малайях** английские войска под давлением численно превосходящих японских войск вынуждены оставить Куала-Лумпур (столица Малайи) и отступить на позиции, расположенные в 30 милях южнее этого города. Японская авиация ожесточенно бомбит расположение английских войск. Сильной бомбардировке подвергается Сингапур. Английская печать подчеркивает необходимость немедленной посылки в Сингапур подкреплений из Англии.

На границе **Бирмы** и **Таи** английские патрули вступили в бой с японскими войсками и нанесли им серьезное поражение. На этом фронте также активно действует авиация. Японские самолеты атаковали 13 января аэродром севернее Рангуна (столица Бирмы). Английские самолеты подвергли бомбардировке железнодорожные станции Сингора и Прачуаб-Кирикун (Таи).

В **Голландской Индии** воздушные силы союзников препятствуют высадке японских десантов на северо-восточном побережье острова Борнео. Два судна, с которых производилась высадка войск, уничтожены голландскими и американскими самолетами. Бомбардировщики Голландской Индии атаковали 14 японских транспортов южнее острова Торакан.

Западнее **Гавайских островов** японская подводная лодка, по сведениям из Токио, торпедировала американский авианосец типа «Лексингтон» водоизмещением в 33 тысячи тонн.

В **Китае** бои идут на южном берегу реки Мило (провинция Хунань). Китайские войска наносят сильные удары по врагу. Из числа отступающих японских войск на северный берег реки переправились только 2—3 тысячи человек. В восточной части Хунани китайцы штурмуют японский гарнизон в городе Хуаян. В Южном Китае японские войска предприняли новое наступление на запад от Кантона вдоль реки Сицзян. В наступлении участвуют 3 тыс. солдат.

Волнения в Норвегии

В г. Ставангере (Норвегия) происходят серьезные волнения. Норвежские патриоты взволнованы сообщениями о недавних казнях. В город посланы германские подкрепления.

Ответственный редактор С. ОГУРЦОВ.

Расширить посевы, поднять урожайность картофеля

*

П. КОПЕЙКИН

Зав. сельхозотделом Крайкома ВКП(б)

Картофель имеет огромное народнохозяйственное значение, как продовольственная, кормовая и техническая культура. В сельском хозяйстве мало культур, которые давали бы такое большое количество питательных веществ, какое дает картофель. Продукты переработки картофеля используются не только в пищевой и кондитерской промышленности, но и в текстильной, химической, парфюмерной, бумажной и других отраслях промышленности.

Не случайно поэтому партия и правительство придают очень большое значение культуре картофеля.

Выступая на XVII партсъезде, товарищ Сталин говорил, что «...каждая область должна завести у себя свою сельскохозяйственную базу, чтобы иметь свои овощи, свою картошку... это дело вполне осуществимо и оно уже делается теперь. Задача состоит в том, чтобы довести это дело до конца во что бы то ни стало».

В 1940 году в РОФСР площадь под картофелем увеличилась в два раза по сравнению с дореволюционным временем.

Растут посевные площади и в колхозах нашего края. Так, в 1939 г. под картофелем было занято 15.570 гектаров, в 1940 г. — 18.779 и в 1941 году — 20.837 гектаров. Растет и урожайность. В 1940 году в среднем по краю собрано по 61 цент. клубней с гектара, а в 1941 году собрано уже по 69 цент. Увеличение урожайности достигнуто в результате повышения агротехники, внедрения сортовых посевов и широкого применения летних посадок. Если 5 лет назад в крае высаживался беспородный картофель, то сейчас на 70 — 80 проц. высаживается сортовой материал, как, например, «ранняя роза», «смысловский», «вольтман», «эпикур», «лорх» и др. Партийные и непартийные большевики края, руководствуясь указаниями товарища Сталина, сделанными на XVII партийном съезде, в последние годы резко изменили географию посевов картофеля. Колхозы засушливых степных районов, не имевшие в недавнем прошлом ни гектара посевов этой культуры, теперь имеют их в больших размерах. Только в Буденновском районе под посадками картофеля в прошлом году было занято 462 гектара, в Архангельском — 297, Левокумском — 212 и Арзгирском — 120.

Совсем недавно в этих районах утверждали, что на степных землях картофель не родится, теперь его собирают там по 80 — 100 центнеров с гектара, а в колхозе «Земледелец», Архангельского района, каждый гектар дал до 200 центнеров.

Из приведенных данных видно, что колхозы края уже имеют значительные достижения в освоении культуры картофеля. Но, наряду с положительными данными, во многих районах положение с картофелем остается совершенно неудовлетворительным.

В крае есть все возможности для увеличения урожайности, а также значительного расширения посадочных площадей под картофелем. При средней краевой урожайности в 69 центнеров отдельные районы получили урожай гораздо ниже, а такие районы с достаточными благоприятными климатическими и почвенными условиями, как Черкесский, Кувинский, Икон-Халкский, получили урожай от 30 до 40 центнеров тогда, как Апанасенковский, Дмитриевский, Ипатовский районы с худшими климатическими почвенными условиями для картофеля дали урожай свыше 60 центнеров с гектара. Получение низких урожаев объясняется беспечным отношением к агротехнике и особенно к срокам посадки.

Совершенно нетерпимым является отношение к выполнению государственного плана по картофелю в таких районах, как Воронцово-Александровский, Минераловодский, Степновский, Туркменский, Буйвацкий, выполнивших план весенней посадки в минувшем году от 36 до 57 проц. и не справившихся с летними посадками. Ссылка партийных и советских организаций этих районов на отсутствие семян и другие объективные причины не заслуживают серьезного внимания и являются мало убедительными, тем более для таких районов, как Степновский, выполнившего план на 36 проц., Благодарненского — на 40 проц.

В дни великой отечественной войны советского народа против немецкого фашизма значение картофеля, как резерва увеличения продовольствия, особенно возрастает. Это обстоятельство обязывает нас максимально увеличить в текущем году площадь, отводимую под посадки картофеля.

Бюро Крайкома ВКП(б) и исполком Крайсовета утвердили на 1942 год план посадки картофеля в колхозах на площади в 35 тыс. гектаров. Таким образом, посевная площадь в крае увеличится по сравнению с минувшим годом почти в два раза.

В связи с этим посевные площади следует увеличить во всех районах края и особенно в городских и пригородных колхозах и в колхозах степных районов, где особенно ощущается недостаток картофеля. Вместе с этим должны быть увеличены посевные площади в совхозах, в подсобных хозяйствах промышленных предприятий и на индивидуальных огородах колхозников, рабочих и служащих. Вокруг городов и других населенных пунктов нужно создать большие картофельные массивы.

Успех дела будет зависеть, главным образом, от того, как к этому делу отнесутся городские и районные партийные, советские и профсоюзные организации. Нужно добиться, чтобы все приусадебные участки в городах и сельских местностях были бы исключительно засажены картофелем и овощами. Все посевы крупяных, кукурузы, подсолнечника и других культур должны быть вынесены в поле. Все приусадебные участки следует немедленно взять на особый строгий учет и спланировать на них посевы картофеля и овощных культур. Все свободные части приусадебных участков должны быть заблаговременно переданы гражданам, не имеющим земли, но желающим производить посадку овощей и картофеля.

Решающее значение в деле расширения посевных площадей картофеля будут иметь семена. Между тем в ряде мест о них не проявляется никакой заботы. В Ворошиловском районе план засыпки семян выполнен на 29 процентов, в Мало-Карачаевском — на 65 проц., в Суворовском — на 70 проц., в колхозах Черкесской области — на 82 процента. В целом по краю — только на 50 процентов. Не медля ни дня, все колхозы, совхозы должны принять энергичные меры по засыпке семян. Надо организовать дело так, чтобы не позже 10 февраля повсеместно имелся бы посевной материал в нужных размерах. Для этой цели надо использовать кондиционный продовольственный картофель. Одновременно с этим профсоюзные организации при помощи хозяйственников должны в ближайшее время обеспечить рабочих и служащих предприятий и учреждений городов и сельских местностей земельными участками и оказать практическую помощь в закупке и доставке семян картофеля к месту посадок.

В целях борьбы за полную сохранность семенного материала следует решительно пресекать всякие попытки разбазаривать семенной картофель на продовольственные или кормовые цели. Особая забота должна быть проявлена к картофелю, полученному от летних посадок, который должен быть полностью пущен на семена.

Далее надо добиться, чтобы каждый колхоз и совхоз, каждый колхозный двор и семья каждого рабочего и служащего сейчас же приступили бы к заготовке печной золы для удобрения картофельных полей.

Посадка картофеля должна быть проведена весной в ранние сроки, между 10 и 20 марта, а летние посадки — между 1 и 15 июля.

Основой семеноводства картофеля являются летние посадки, для них надо отвести не меньше 30 — 40 процентов площади. Научные организации края, как, например, Ворошиловская селекционная станция, Ессентукский плодоягодный опытный пункт, Георгиевский плодопитомник, овощные сортоучастки должны иметь у себя маточные питомники, откуда колхозы и совхозы смогут получить исходный чистосортный материал семенного картофеля.

В тех случаях, когда весенняя посадка будет производиться материалом от летних посадок, семена следует заложить на яровизацию за полтора месяца до начала сева, а семена, полученные от весенних посадок, должны быть заложены на яровизацию за месяц до внесения их в почву.

План посадки картофеля в 1942 году должен быть не только выполнен, но и перевыполнен. Такие возможности имеются в любом районе края. В качестве дополнительного источника, увеличивающего семенные фонды, надо широко использовать предложение академика Т. Д. Лысенко по срезыванию верхушек клубней продовольственного картофеля. Срезывание верхушек картофеля нужно производить во всех столовых и ресторанах как в городах, так и в селах и деревнях. Причем эту работу нужно организовать как можно быстрее, так как после 10 февраля возникнет ряд трудностей с хранением посадочного материала из срезанных верхушек.

Изучив в каждом районе опыт передовиков, получивших высокий урожай картофеля, колхозы и совхозы, колхозники, рабочие и служащие также смогут добиться высокого урожая, что будет являться лучшим ответом на призыв товарища Сталина давать стране все больше и больше хлеба, мяса, сырья для промышленности и Красной Армии.

КРАЙДРАМТЕАТР

СЕГОДНЯ. ПРЕМЬЕРА!

ПАРТИЗАНЫ в СТЕПЯХ УКРАИНЫ

Анонс: Адмирал Нахимов.

Все выданные постоянные пропуска в крайдрамтеатр считать недействительными с сего числа. О выдаче новых пропусков будет объявлено особо

Дирекция.

КИНОТЕАТР „ГИГАНТ"

Сегодня художественный фильм

Высокая награда

Начало с 10 час. утра.

КИНОТЕАТР „ОКТЯБРЬ"

СЕГОДНЯ демонстрируется звуковой художественный фильм

ЛЮБИМАЯ ДЕВУШКА

Начало сеансов: в 6, 8 и 10 ч. веч.

Дневными сеансами:

ЗОЛОТОЙ КЛЮЧИК

Начало сеансов: в 12, 2 и 4 ч. дня.

Киножурнал

ОСВОБОЖДЕННЫЙ РОСТОВ

КОНТОРЕ СПЕЦТОРГА

Ворошиловск, (ул. Дзержинского, 131)

ТРЕБУЮТСЯ:

ВОЗЧИКИ на быках, ЕЗДОВЫЕ на лошадях и ГРУЗЧИКИ на автомашины.

КРАЕВОЙ ДОМ НАРОДНОГО ТВОРЧЕСТВА — — —

С 15 января по 15 февраля 1942 года

ПРОВОДИТ УЧЕТ ХУДОЖНИКОВ-САМОДЕЯТЕЛЕЙ.

Лиц, занимающихся *ЖИВОПИСЬЮ, РИСОВАНИЕМ, ГРАФИКОЙ, СКУЛЬПТУРОЙ, ХУДОЖЕСТВЕННОЙ ВЫШИВКОЙ, РЕЗЬБОЙ* и т. д., просьба прислать по адресу: Ворошиловск, ул. Шаумяна, 8, краевой Дом народного творчества—следующие сведения: 1. Фамилия, имя, отчество, возраст, 2. Постоянный адрес, 3. Вид самодеятельного искусства, 4. Основная профессия, 5. Участие на выставках

1—2

ИИ И ИЗДАТЕЛЬСТВА: ошиловск, им. Сталина, 60

ТЕЛЕФОНЫ: справки и прием телефонограмм — 3-93-22, ответственный секретарь — 3-93-21, зам. ответственного секретаря — 3-93-45, отдел партийной жизни — 3-93-25, сельскохозяйственный отдел—3-93-23, 3-85-67, промышленно-транспортный отдел—3-82-08, отдел комсомольской жизни — 3-85-86, отдел писем — 3-86-07, зав. издательством—3-98-48, прием объявлений — 3-93-44.

Гор. Ворошиловск, Орджоникидзевского края, проспект им. Сталина, 66. Типография изд-ства «Орджоникидзевская Правда». Заказ № 202.